

Messieurs,

Faisant suite à la lettre (en annexe) que je reçois d'Interlux, et aux conseils de nos installateurs, je vous saurais gré d'établir un contrat de valorisation de notre production photovoltaïque et des certificats verts correspondants, sous le nouveau code EAN 541449060011204012 tel que renseigné par Interlux.

Mise à jour du 4 oct. 2012  
Si une autre formalité était exigée de notre part, ou celle des installateurs, je vous saurais gré de m'en faire part.

En vous remerciant de votre collaboration indispensable, je vous prie de recevoir,  
Messieurs, mes meilleures salutations.  
[http://dewalque.org/pr\\_download\\_liber.php?doc\\_dl=2](http://dewalque.org/pr_download_liber.php?doc_dl=2)

Copie à Natural Energy : [info@natural-energy.be](mailto:info@natural-energy.be)  
et ...

LIBER MEMORIALIS

FAMILIAE DEWALQUE



Les images de couverture représentent la maison Dewalque à Odriumont vers 1970, au temps où elle était encore occupée par la famille (description p. 245), ainsi que la famille Dewalque Bricheux qui y habitait en 1910 (p. 147).

Terre de l'enfance et des tombes.  
Ce n'est point d'un clocher que je  
me réclame, mais d'un esprit, celui  
d'une terre harmonieuse et sans  
mensonge, qui s'ouvre, mais garde  
son indépendance. Je reviens avec  
tous ces lieux que vous m'avez per-  
mis de voir, que j'ai connus, aimés,  
salués en votre nom ; et parfois ils  
m'ont proposé une grandeur plus  
singulière ou somptueuse : mais  
vous n'en étiez point jalouse, terre  
des parentés profondes, libre terre  
dont j'ai vécu, où j'ai appris la beau-  
té des choses, appelé l'amour et,  
jusque dans les deuils, rêvé du  
chant...

Marcel ARLAND,  
*Avons-nous vécu*, Paris, 1977.

Souvenez-vous aussi, Seigneur, de  
vos serviteurs et de vos servantes qui  
sont partis avant nous, marqués du  
sceau de la foi et qui dorment du  
sommeil de la paix.

(Canon de la Messe)



## AVANT-PROPOS



Notre premier but, en rassemblant les éléments de ce travail dont le début remonte il y a près de soixante-dix ans, est de permettre aux descendants de François de Walque (1797-1861) et de Thérèse Gustin (1798-1878) de connaître leur provenance et leur parenté respective.

(\*)

En essayant de retracer l'histoire de notre Famille, nous avons eu le souci de faire une œuvre empreinte de sérénité et d'objectivité. Nous pensons que pareil travail doit être accompagné des éléments qui permettent d'entrevoir les origines des premiers degrés et les circonstances de temps et de milieu parmi lesquelles ils ont vécu. C'est pourquoi nous avons cru bon de retracer brièvement l'histoire de la région où ceux de nos ancêtres authentiquement connus ont passé leur existence. En outre, avant de commencer nos propres annales, nous avons traité de l'institution des « Francs-hommes » du Luxembourg d'entre lesquels nous avons de sérieuses raisons de croire que sont originaires ceux qui donnèrent le jour à notre Famille.

Tel est l'objet de la première partie de notre travail. Nous avons voulu la terminer en traitant rapidement de l'onomastique, de l'héraldique et de l'évolution des « de Walque » depuis le XVI<sup>e</sup> siècle. À titre documentaire nous avons enfin cité quelques personnes de ce nom, que nous n'avons pas pu rattacher, étant donné leur éloignement dans le temps ou le défaut de documents.

Dans la deuxième partie, nous avons établi les généalogies, donnant d'abord la descendance masculine dont le premier degré connu remonte au début du XVI<sup>e</sup> siècle, sinon à la fin du XV<sup>e</sup> siècle ; nous avons ensuite rédigé quelques notes sur les alliances anciennes, et enfin nous avons cru bon d'étendre les généalogies à la descendance féminine du couple cité ci-dessus, lequel vit se disperser ses enfants jusqu'alors cantonnés dans le cercle de Stavelot.

La prière sera notre aide pour ceux qui nous ont précédés et qui par leur travail humble et méritant, nous ont permis de transmettre à ceux qui nous suivent les traditions d'une famille. Notre but sera pleinement atteint si ses membres actuels prennent conscience de leur parenté et des exemples du passé.

Aux Ormes, à Spa, Noël 1960.

Félix de Walque.

(\*) En relecture : Il s'agit donc de la branche dite « de Reharmon ». C'était le but premier de ce mémoire, comme le voulait mon grand-père Félix. Pour ce qui concerne la présente édition, je propose de suivre la branche dite « d'Odrimont ». Ces deux branches se séparent au 5<sup>ème</sup> degré des générations, vers l'an 1600.

## AVERTISSEMENT AU LECTEUR



*En mars 1960, l'Auteur nous avait chargé « du soin de publier, après y avoir apporté les aménagements nécessaires, les notes historiques et généalogiques sur la Famille de **Walque**, préparées depuis de longues années ».*

*Quelques mois plus tard, nous avons eu la grande joie de lui apporter le manuscrit de ce travail qui l'a vivement réjoui et au sujet duquel, aidé par nos frères Jean et Pierre de Walque, nous étions revenus l'en entretenir encore le 12 février 1961, en vue d'obtenir quelques précisions et directives qui devaient, hélas être les dernières que nous reçûmes de notre Père.*

*Notre rôle personnel a été très réduit en ce qui concerne la première partie de l'ouvrage dont la matière était déjà toute préparée, tout comme l'était aussi celle se rapportant aux généalogies anciennes. Notre documentation personnelle nous a beaucoup servi pour l'élaboration des états contemporains auxquels nous nous sommes spécialement attaché. Nous remercions tous ceux qui nous ont aidé dans ce travail en nous communiquant les précisions que nous leur demandions ; les renseignements si aimablement fournis par Monsieur le Chanoine Pierre Cassart, par Monsieur Pierre Hanquet et le chevalier le Paige ainsi que par tant d'autres, que nous remercions vivement, nous ont été des plus précieux.*

*Notre travail commencé dans l'enthousiasme, continué dans la peine, s'achève dans la joie de pouvoir rendre un filial hommage de reconnaissance et de gratitude au labeur constant, patient et probe de notre Père.*

*Pentecôte 1964.*

*André de Walque,*

*Rixensart, » Les Vieilles Maisons » .*

## ENFIN...

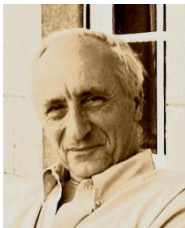

La présente édition de ce Liber Memorialis est destinée principalement à mes nombreux cousins Dewalque de la branche d'Odrimont. Pour leur permettre de prendre connaissance de l'histoire de notre pays d'origine, j'ai voulu reproduire d'abord toute l'introduction que mon grand-père Félix (1871-1961) avait si bien écrite à ce sujet ; c'est l'objet de la première partie. Une deuxième concerne la généalogie proprement dite de la famille, dont à nouveau les quatre premiers degrés sont reproduits de l'étude de mon grand-père.

À partir du cinquième degré, je reprends la descendance de Jean de Walque qui s'est établi à Odrimont au XVII<sup>e</sup> siècle. La tâche m'a été facilitée par les éléments que mon oncle André de Walque (1912-2006) avait rassemblés, augmentés d'un apport important réalisé par son fils Vincent de Walque. J'y ai personnellement ajouté ce que m'ont permis les aimables contacts personnels que j'ai eus avec la famille, d'autres encore de personnes qui se consacrent à l'histoire et les familles de la région, ainsi que certains éléments relevés dans les Archives de l'État et sur Internet.

Une troisième partie enfin reprend des familles Dewalque dont le rattachement à la nôtre n'a pas (encore) été établi.

Comme l'écrivait mon grand-père, je souhaite que ce mémoire resserre les liens et connaissances entre cousins, et que vive cet essentiel esprit de famille.

Au Bois de Grune,  
Toussaint 2008

Mon adresse : Luc de Walque, Bois de Grune, 6952 Grune  
courriel : luc.dewalque@skynet.be, tél. 084-344248

## PRÉFACE



À l'époque où les moyens d'investigation vers la connaissance du passé ont pris une ampleur insoupçonnée, il est normal que notre curiosité s'y oriente aussi. Le désir de fouiller dans ce passé est particulièrement attractif quand il porte sur l'inventaire des générations familiales qui nous ont précédés.

C'est en cette démarche à laquelle il a dû certainement consacrer de multiples journées de recherches en tous les horizons possibles, que notre cher cousin Luc s'est investi. Le « Liber Memorialis Familiae Dewalque » est né, et ainsi ce presque « privilège » nous apparaît, de la découverte de tous ceux et celles du même sang que nous. C'est une documentation invraisemblable sur cette évolution progressive ayant pris cours il y a plus de cinq cents ans à Reharmont-Lierneux, Ardenne stavelotaine.

Dans cette filiation continue, nous découvrons un incroyable potentiel de personnes étant nées et ayant, pour la plupart, vécu en Ardenne luxembourgeoise. Dans ce parcours de la retrouvaille des autres « nous-mêmes », nous ne pouvons échapper à l'éveil de notre sensibilité en faveur de ces générations qui défilent successivement. La révélation de cette multitude de ressortissants de Walque et Dewalque et leur filiation, impressionne. En nous s'inscrit une certaine émotivité et vénération sous-jacente.

En face de ce que nous voyons et entendons à propos des informations du moment, ce livre constitue une invitation à la culture d'une espèce d'affectivité même envers nos créateurs et leur apparemment successif. Il nous incite aussi au désir de prospection des personnes et des lieux concernés au hasard du temps. Somme toute, le sentiment affectif et simplement la volonté de créer un climat de cordialité réciproque, n'est-il pas une des facettes favorisant le bonheur humain ?

Ce serait faire preuve d'ingratitude envers l'auteur de ce livre que de ne pas le féliciter chaleureusement et de le remercier ensuite. À ce niveau, vu la circonstance de l'approche de mes nonante-trois années d'âge, s'inspire en moi la mission d'exprimer, au nom de la génération actuelle Dewalque et autres attenantes, notre reconnaissance unanime envers notre méritoire cousin Luc de Walque.

Veuille aussi, qu'à travers la large diffusion parmi nous tous de ce trésor familial, il traduise une autre forme de remerciement généralisé.

Antoine Bricheux, époux de Lucie Samray  
fils de Marie Dewalque et de François Bricheux,  
tous nés et ayant vécu à Odrimont-Lierneux.

Bomal, février 2009.





## AVIS AU LECTEUR

Nous signalons à l'attention du lecteur que :

1° Cette généalogie est basée essentiellement sur le LIBER MEMORIALIS FAMILIAE de WALQUE (1964), rédigé par Félix et André de Walque. J'en reprends intégralement les premières pages consacrées à l'histoire de la principauté de Stavelot-Malmedy ainsi que les quatre premières générations connues de la famille.

2° La suite constitue la généalogie proprement dite de la famille Dewalque qui s'est établie à Odrimont en l'an 1600. En ce sens, je rassemble dans un premier chapitre et en ordre de générations, tous les porteurs du nom, leurs enfants et conjoints. Les descendances féminines sont reprises dans un deuxième chapitre, en ordre alphabétique.

3° Afin d'être complet, j'ai voulu ensuite signaler les familles qui n'ont pas encore pu être rattachées à la branche principale, et en faire toute la généalogie existante, avec l'espoir d'éveiller un esprit de recherche.

4° La localisation des événements repris dans le texte reprend les noms de l'endroit et du pays tels qu'ils existaient officiellement au moment où se sont produits lesdits événements. La dénomination des localités et des pays est toujours reprise en langue française.

5° Dans l'élaboration des états contemporains, la généalogie et ses détails sont limités aux précisions que les familles ont eu l'amabilité de me transmettre, et qu'elles ont eu l'occasion de contrôler tout au long de l'étude.

6° L'astérisque ( \* ) qui suit le nom d'une personne ou d'une rubrique, indique qu'à la demande expresse de celle-ci ou de ses proches, l'insertion ne correspond pas aux critères habituels de la rédaction de la présente étude.

7° La présente édition est destinée à un usage strictement familial, à tous les porteurs du nom, conjoints et descendants Dewalque et de Walque. Pour cette raison, j'interdis formellement toute reproduction même partielle à des fins de diffusion, quel qu'en soit le procédé. D'un tirage forcément limité, cette édition ne sera d'aucune manière commercialisée.

8° Les frais d'édition ne nous permettent pas d'en faire un document sous forme de livre ; l'accès en est donc limité à une lecture sur fichier informatique. Cette utilisation facilite la recherche des noms et des personnes ; c'est pourquoi nous avons supprimé la table onomastique prévue à l'origine.



# **PREMIÈRE PARTIE**

## **CADRE ET ÉVOLUTION**



## CHAPITRE PREMIER

### LE CADRE ET LES INSTITUTIONS

MES ARCHIVES ( \* )

*Pour vous, mes chers enfants, j'ai classé ces archives !  
J'espère qu'à votre tour vous saurez les aimer,  
N'étant pas de ces cœurs aux pensées fugitives  
Que les vieux souvenirs ne peuvent plus charmer !  
Toujours de vos aïeux conservez la mémoire !  
Ils ont lutté, souffert, combattu, travaillé,  
Servi le roi, l'Eglise ! Ayant lu leur histoire,  
J'ai, dans la tour antique, où d'autres ont veillé,  
Déposé ces écrits. Si parfois, il arrive  
Au cours de cette vie qu'un de vous soit lassé,  
Qu'il vienne se recueillir en son âme attentive  
Auprès de la grande âme éparse du Passé !...*

*Comte de Miramont-Pesteils (1905-1995)*

( \* ) Les poésies et pensées, celle-ci et d'autres qui suivent, sont empruntées d'un site Internet :  
<http://numavial.club.fr/GENEAsite/POESIES/>

## § 1. - La PRINCIPAUTÉ de STAVELOT-MALMEDY

### A. - L'ABBÉ

Cette principauté ecclésiastique (1) fondée par saint Remacle au milieu du VII<sup>e</sup> siècle avait Stavelot pour « capitale ». On ne peut établir si, à l'origine, les abbés possédaient sur leur territoire les droits régaliens, c'est-à-dire souverains ; quoi qu'il en soit, dès le VIII<sup>e</sup> siècle, les abbés étaient princes d'empire et siégeaient aux élections des empereurs aussi longtemps qu'elles se firent par les prélats et les princes. Ils siégeaient également aux diètes générales et assistaient au couronnement.

L'abbé était élu par les religieux des deux monastères, celui de Stavelot et celui de Malmedy. Lorsque l'élection avait été approuvée par le Pape, l'Empereur donnait l'investiture. Le prince abbé possédait en effet les droits souverains et administrait sa principauté, fief d'empire, tant au spirituel qu'au temporel. Au point de vue de la juridiction épiscopale, Stavelot et Logne ressortissaient de l'évêché de Liège, tandis que Malmedy dépendait du diocèse de Cologne.

La population vaquait principalement au travail des champs et à l'élevage du bétail, à l'exploitation des bois, au commerce de la tannerie et à la fabrication du fer là où se trouvaient des mines. Les habitants n'étaient guère riches et ne payaient que de faibles redevances à l'abbaye.

L'histoire de Stavelot peut se résumer en une lutte constante de ses princes pour maintenir l'intégrité de son territoire, la sauvegarde des droits acquis et la récupération de ce qui avait été aliéné dans des moments de prodigalité, de détresse ou de complaisance vis-à-vis de ses puissants voisins. Il n'y eut cependant guère de luttes armées et jamais de guerre civile ou de querelle religieuse même pendant les guerres de religion. Ce qui n'empêche toutefois que, à cause surtout de sa neutralité, le pays eut constamment à souffrir des guerres fréquentes menées par ses voisins, du passage des troupes, des réquisitions et de la dévastation.

(1) Les renseignements concernant l'histoire de la Principauté sont tirés de l'ouvrage d'Arsène de NOUE, publié à Liège en 1848 : « Etudes historiques sur l'ancien pays de Stavelot-Malmedy ».

## B. - LA CONSTITUTION

Antérieurement au prince abbé Henri de Merode (1438-1460) (2), le pays de Stavelot était dans le désordre, les propriétés pillées n'existaient souvent plus et les différents pouvoirs étaient mal définis. « D'autre part, les archives du pays reléguées à Saint-Vith (3) avaient été détruites lors de l'incendie de cette localité et les officiers du pays s'en autorisaient pour empiéter sur les droits du prince et de ses habitants » (4). L'abbé de Merode réunit les Etats et donna au pays une constitution qui est restée en vigueur jusqu'à la Révolution française.

### a) Le PRINCE et les ÉTATS.

Le pouvoir du prince était absolu, il pouvait cependant consulter les trois états, le Clergé, la Noblesse et le Tiers. Il n'existait pas d'Etat noble proprement dit, la noblesse étant rare dans la principauté ; elle y était représentée par certaines familles, peu nombreuses, généralement attachées à l'Etat noble d'un Etat voisin, tandis que d'autres se réclamaient d'une noblesse antique.

### b) Le pouvoir LÉGISLATIF.

Le prince exerçait le pouvoir législatif et le pouvoir exécutif. Avant de publier les lois, il consultait les usages et communiquait parfois les réformes projetées aux « Cours » et « États » du pays. Ces « États » étaient composés des deux prieurs de Stavelot et de Malmedy des feudataires des seigneuries et des maïeurs et échevins des deux hautes cours, ainsi que des bourgmestres et délégués des communautés ; les États n'avaient aucun droit que de consentir aux impôts.

### c) Le pouvoir EXÉCUTIF.

Le pouvoir exécutif exercé par le prince était confié au « Conseil d'État », composé des deux prieurs et d'un ou plusieurs conseillers, et au « Conseil provincial » qui était l'organisme le plus important.

### d) Le pouvoir JUDICIAIRE.

Le pouvoir judiciaire était composé d'abord du « Consistoire du Prince », les commis ou commissaires du prince. Ce consistoire recevait les appels des hautes cours de Stavelot et de Malmedy et de la cour supérieure de Fraipont.

(2) Henri de Merode, fils de Christian et de Metza de Gronsfeld, petit-fils de Werner de Merode et de Catherine d'Argenteau, ainsi que de Henri de Gronsfeld et de Marguerite de Pittingen (Histoire de la Maison de Merode, par E. Richardson (comte de Mirbach de Harff) traduite de l'allemand et mise à jour par la princesse Jean de Merode, née princesse de Beauffremont Courtenay, Bruxelles 1955, p. 118].

(3) Saint-Vith : dans le duché de Luxembourg. Les archives déposées à Saint-Vith ont été regroupées aux Archives de l'État à Eupen, et le dépôt de Saint-Vith fermé.

(4) Arsène de Noue, o.c., p. 313.



Ces trois cours recevaient à leur tour tous les appels des cours basses instituées, pour la plupart, dans les communes ou communautés : il y en avait quarante-trois.

Dans les cours, les « maïeurs » faisaient office de ministère public, les « échevins » celui de juges.

Les cours s'occupaient à la fois :

- de juridiction et d'affaires civiles,
- des mesures d'administration,
- de la perception des impôts,
- de l'enregistrement des transactions,
- des causes de simple police,

Au-dessus de tout, il y avait la Cour impériale de Wetzlar (5).

### C. - SITUATION GÉOGRAPHIQUE ET ADMINISTRATIVE

Lorsque éclata la Révolution française dont les armées devaient donner le coup de grâce à la Principauté plus que millénaire, celle-ci ne comptait que 28 000 habitants pour une contrée relativement vaste, qui aujourd'hui englobe quelque 55 000 habitants.

Les possessions relevant de l'Abbaye comportaient de nombreuses enclaves ou semi enclaves ainsi qu'on en jugera par le tableau ci-dessous. Toutefois, le territoire proprement dit de la Principauté abbatiale, y compris la semi enclave de Lierneux-Bra-Odeigne, formait un ensemble d'un seul tenant, limité ainsi qu'il suit :

- au Nord : la Principauté de Liège l'affrontait depuis le nord de Stoumont au long de la faïtière Vesdre-Amblève, jusque sur la haute fagne de la Baraque Michel ;
- dans l'angle Nord-Est : le duché de Limbourg lui était voisin sur quelques hectomètres ;
- ensuite : depuis les sources de la Helle vers le sud, et ceinturant tout le territoire abbatial jusqu'à notre point de départ, toutes les seigneuries frontalières relevaient du duché de Luxembourg, savoir : la seigneurie de Butgenbach et la prévôté de Saint-Vith, vers l'est de Waimés et l'ouest de Recht, la seigneurie de Thommen sur deux kilomètres vers le sud-ouest, le comté de Salm au sud jusqu'à Arbrefontaine, la seigneurie d'Houffalize dans la région de Bihain, le comté de La Roche au sud d'Odeigne, la seigneurie de Durbuy à l'est et celle d'Aywaille aux approches de l'Amblève et par la Porallée jusqu'au nord de Stoumont (6).

(5) Wetzlar : sur la Lahn, dans la Hesse, à 70 km au nord de Wiesbaden, à 150 km au sud-est de Cologne, à près de 300 km de la Principauté.

(6) Jean de Walque, in « Revue des Hautes Fagnes » 1960, n<sup>os</sup> 3 et 4 : Origine et formation des principautés ayant étendu leur souveraineté sur le territoire des Hautes Fagnes.

La Principauté était composée de trois parties, elles-mêmes subdivisées :

**a) Postellerie de Stavelot.**

Stavelot Chevron Lierneux Hébronval  
Roanne Fosse Stoumont Odeigne  
Wanne Bodeux Chauveheid  
Rahier Bra Otré

**b) Postellerie de Malmedy.**

Elle était composée de Malmedy  
le ban de Waimes,  
le ban de Francorchamps.

**c) Le comté de Logne.** Il était divisé en

quatre quartiers :

1° Hamoir, qui avait :

Hamoir Sy Lorcé  
Ferrière Logne  
Filot Vieuxville

2° Ocquier, qui avait :

Ocquier Pouxhons  
Hody Jenneret  
Xhoris Attrins

3° Comblain, qui avait :

Comblain Poulseur-sous-Renastein  
Feron Poulseur-sous-Rahier Sart

4° Louveigné, qui avait :

Louveigné Fraipont

Outre les droits de seigneurs qu'elle possédait çà et là, la Principauté possédait Horion, Hozémont, Lantremange, Waleffe et Wellin en Famenne \*, ainsi qu'Anthisne et Vien en Condroz. Ces deux derniers membres furent longtemps l'objet de discussions et finalement échangés en 1768 contre Chooz, Sclessin et Ougrée.

( \* ) Note de relecture : Mon grand-père écrivait « en Hesbaye », ce qui est une erreur. (  
[http://users.skynet.be/chanly/histoire/2\\_blasons.htm](http://users.skynet.be/chanly/histoire/2_blasons.htm))

## D. - LE PASSAGE DES ARMÉES

La Principauté n'avait pas d'armée permanente sinon une compagnie de vingt-six hommes qui assumait la garde du château. Stavelot, Malmedy et Logne avaient une milice bourgeoise ou compagnie de cent hommes.

Cela n'a pas empêché le territoire d'avoir à souffrir des excès et des déprédations occasionnées par les armées étrangères.

Pour ne s'en rapporter qu'aux deux derniers siècles de son existence, on peut dresser un tableau impressionnant des « passages » de troupes.

- 1574 : les reîtres de Louis d'Orange pillent Lierneux et les environs ;
- 1576 : des soldats dévastent tout le pays ;
- 1578 : les troupes espagnoles du comte de Mansfeld y exercent de tels ravages, qu'il fallut cinquante ans pour s'en remettre.

Après Mansfeld, le duc de Brunswick acheva le pillage pendant le siège de Limbourg.

Ensuite Valdeze, Lopez et d'autres enlèvent les troupeaux et mettent une contribution sur le pays ;

- 1584 : des bandes armées allemandes, italiennes et françaises inondent successivement le pays, suivies des Espagnols et des Bourguignons ;
- 1600 : les troupes de Maestricht font des sorties jusque dans le pays ;
- 1607 : des bandes espagnoles mutinées y cherchent refuge et rançonnent les habitants ;
- 1608 : les Confédérés agissent de même au point que Stavelot et Malmedy s'entourent de murailles pour résister à des coups de main, le plat pays en souffre davantage ;
- 1618 : vient la Guerre de Trente Ans : le pays devient une véritable région d'étapes des armées ennemies : Impériaux, Espagnols unis, Français, Hollandais et souvent tous réunis.

Puis c'est le passage des troupes de Louis XIV...

- 1648 : contre la Hollande (Traité de Munster) ;
- 1659 : contre l'Espagne (Traité des Pyrénées).

Ce sont les différents sièges de Limbourg pris et repris par les Espagnols et les Confédérés, c'est toujours le pillage, la destruction, l'incendie, la ruine, la lente agonie du pays de Stavelot ;

- 1667 : malgré sa neutralité garantie par les puissances en guerre, les Impériaux puis les Français rançonnent tour à tour la région ;
- 1674 : les troupes de Turenne pillent, puis les Impériaux battus à Seneffe - 11 aout 1674 - se réfugient dans ce pays « neutre » en y amenant la désolation ;
- 1689 : le 4 octobre, les troupes françaises incendient complètement la ville de Stavelot, sauf le monastère, l'hôpital et les capucins ; Malmedy subit le même sort. Peu après les troupes vaincues du Prince d'Orange viennent tout ravager.

Avec le XVIII<sup>e</sup> siècle naît un court temps de repos, dû vraisemblablement à l'influence des puissants Princes Abbés Furstemberg, Lorraine et Lowenstein, car ce ne sont plus à cette époque que de grands personnages qui sont « élus » abbés.

- 1736 : les troupes du général de brigade de la Lippe laissent un souvenir odieux de leur passage ;
- 1789 : enfin : les troupes de la Confédération prennent leurs quartiers pour contenir la révolution naissante, puis les Français viennent occuper le pays, repris bientôt par les Autrichiens qui sont définitivement éliminés en 1794 par les troupes de la République.

La Principauté de Stavelot-Malmedy avait vécu.

## E. - SITUATION ÉCONOMIQUE

Lorsqu'on considère ce qui précède, il ne faut pas s'étonner que la prospérité du pays, déjà si aride par lui-même, ne soit pas bien grande. La richesse y était quasi nulle, et si tous les habitants ou presque étaient propriétaires de quelques biens souvent très maigres, ils devaient beaucoup peiner pour arriver à vivre.

Le commerce, à part celui du cuir et du bois, y était peu développé. Néanmoins le pays tâchait, mais à grand-peine, de se suffire à lui-même. À part quelques grands seigneurs qui tiraient leurs revenus d'ailleurs et n'habitaient guère le pays, à part quelques familles s'occupant en grand d'affaires commerciales à Stavelot et à Malmedy on ne voit que peu de fortunes opulentes. Une sorte d'égalité dans la fortune médiocre semble être l'apanage des familles les plus anciennes et les plus considérées du pays. Dans les villes et les gros bourgs, la situation était un peu meilleure et c'est dans un cercle assez restreint de familles que sont réparties les charges scabinales, notariales, etc. Il en résulte pour elles une certaine considération, formant une petite aristocratie parmi les « bourgeois » très fiers déjà de leurs privilèges.

À cette époque non industrialisée, les petites cités existant alors n'exercent qu'une très faible influence démographique sur les campagnes. Au sein de celles-ci la population est certes compartimentée dans l'espace par suite du relief du sol, mais entre régions voisines relations et mariages sont fréquents. Ces rapports débordent couramment le cadre des limites du ban ou de la seigneurie, à une époque où les frontières d'Etats sont très perméables. Ce sera notamment le cas pour le quartier de Louveigné enclavé dans le Pays de Liège et pour le ban de Lierneux, enserré de trois côtés, ainsi que nous l'avons dit, par des seigneuries luxembourgeoises.

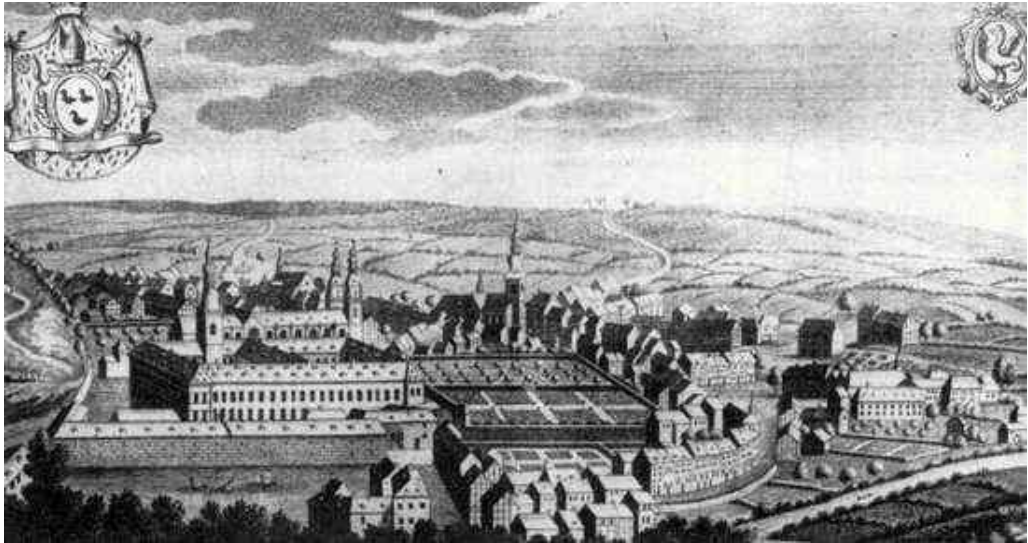

L'abbaye de Malmédy (vers 1742)

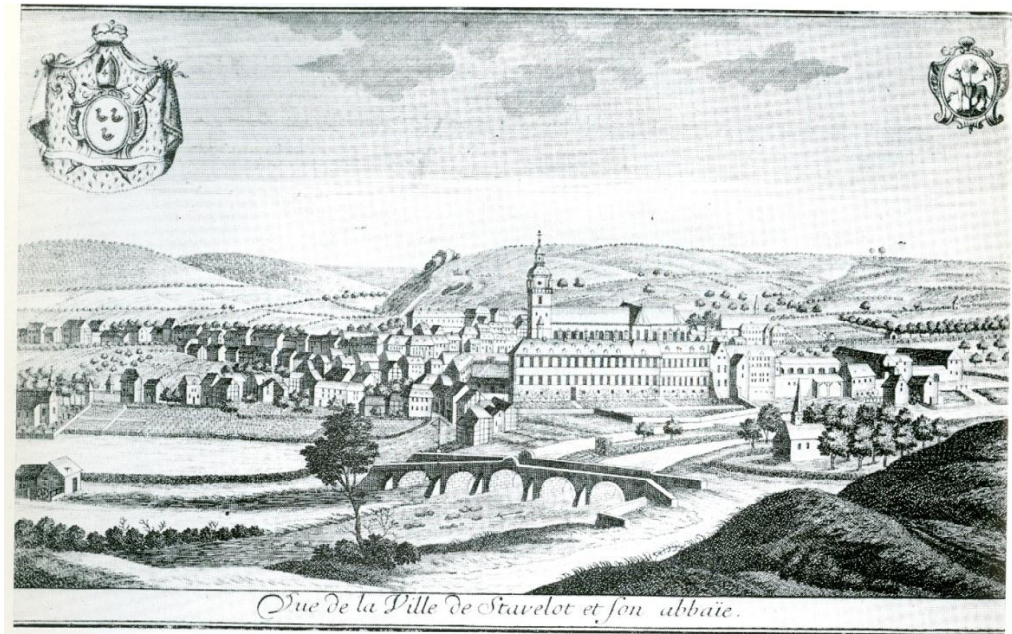

L'abbaye de Stavelot (vers 1750)

## § 2. - Les FRANCS-HOMMES du PAYS de LUXEMBOURG

Notre but n'est pas d'établir ici l'histoire de cette classe sociale originale. Elle a été traitée par des auteurs dont l'autorité en la matière nous a permis de nous borner à en résumer les grandes lignes, sans vouloir départager ces chercheurs dans les conclusions auxquelles ils ont abouti (7).

### A. - CARACTÉRISTIQUES

Les francs-hommes constituèrent au duché de Luxembourg une classe distincte de personnes, formant à l'origine une sorte de milice héréditaire tenue à des obligations étroites vis-à-vis des comtes puis des ducs de Luxembourg. Avec le temps, ces obligations devinrent occasionnelles, mais les francs-hommes n'en devaient pas moins être aptes à l'exercice du métier des armes et à sa pratique. À cette fin ils devaient tenir équipage (armes et cheval).

Malgré quoi ils ne sont pas nobles et ne tiennent pas de bien en fief de leur suzerain.

Comme les bourgeois, ils sont des hommes libres, mais ne peuvent faire commerce ou exercer « art mécanique ». Comme les non-libres et serfs, ils cultivent ou font cultiver la terre, mais ils sont exempts de tailles, et le plus souvent ne vivent pas sur une « tenure » mais sur leurs « alleux ».

D'autre part, les privilèges de cette classe sont transmissibles héréditairement (8), mais par le seul joint d'une double ascendance franc-homme. Si le franc-homme épouse une fille non issue de franc-homme, lui et ses descendants perdront leur qualité.

(7) Louis Lefebvre : Les Francs-Hommes du Luxembourg (1955) ;

A. Neyen : Histoire de la Ville de Bastogne (1868) ;

R. Warlomont : Les Francs-Hommes du Luxembourg, in « L'Intermédiaire des Généalogistes » (bulletin de juillet 1953) ;

G. Dony : Les Francs-Hommes du Duché de Luxembourg, Thèse ULB en 1937 ; L. Genicot : L'économie rurale namuroise au Bas Moyen-Âge (A.S.A.N. 1943) ; P. Errera : Les Masuirs (1891).

(8) Il faut noter cependant que la franchommie pouvait s'accorder par privilège du prince, à raison d'un habitant par village (Tandel, Communes Luxembourgeoises, tome IV, p. 21).

## B. - ORIGINE

L'origine de l'institution des francs-hommes est obscure. Certaines chartes la font remonter « à toute ancienneté », mais son existence n'est historiquement établie qu'au XIII<sup>e</sup> siècle.

Avec les meilleurs auteurs, l'on doit admettre que les francs-hommes sont issus de ceux des hommes libres qui à l'époque du développement de la féodalité ont été défavorisés par cette évolution.

Ils descendent des cadets, peut-être des filles, qui, lors des partages successoraux furent évincés par les aînés, et, non lotis de fiefs, ne recueillirent que les alleux de la famille (9).

Ceux-ci divisibles par essence à l'inverse des fiefs, se morcelèrent à leur tour. L'alleutier important fait cultiver ses terres et exerce encore le métier des armes, son fils ou son petit-fils, alleutier médiocre, cultivera sa terre lui-même et n'exercera plus le métier des armes qu'accessoirement et sur réquisition.

À ce stade d'évolution, la classe des francs-hommes est née comme telle ; elle forme une classe privilégiée de « gens labourans », distincte juridiquement des manants, et ses statuts en détermineront le cadre légal. Il est très possible que de ce dernier point de vue, l'institution ne soit pas antérieure au XII<sup>e</sup> siècle.

## C. - EXPANSION ET ÉVOLUTION

La classe sociale des francs-hommes n'est pas originale au duché de Luxembourg, on la retrouve sous l'une ou l'autre forme dans des principautés voisines, il y en eut notamment dans le comté de Hainaut (10), dans le comté de Namur (11). Ceux du comté de Bar et du comté de Chiny sont assimilables à ceux de Luxembourg.

À l'intérieur du duché ils étaient plus répandus dans la partie wallonne que dans la région allemande. Nombre de seigneuries luxembourgeoises ne comprenaient aucun franc-homme ou ignoraient l'institution, en d'autres endroits au contraire très vivante (Arlon, Bastogne, Yvoix, La Roche, Durbuy Houffalize, etc.).

(9) Toutes les enquêtes sur la situation patrimoniale des francs-hommes font ressortir comme caractéristiques qu'ils sont propriétaires d'alleux (en droit féodal l'alleu était une terre libre et en pleine propriété), ou qu'ils se concentrent géographiquement dans une région où il exista beaucoup d'alleux. Ces alleux, bientôt fragmentés et devenus alleux « paysans » se maintinrent et se multiplièrent par le jeu des divisions successorales, alors qu'à cette époque, les alleux importants avaient été « vassalisés » depuis longtemps par leurs propriétaires et s'étaient mués en seigneuries indivisibles.

(10) P. Errera, o.c.

(11) L. Genicot, o.c.

Il n'existait, d'autre part, aucune trace de cette classe sociale dans les principautés de Liège ou de Stavelot-Malmedy. Ceci s'explique aisément par la considération que le domaine abbatial et la partie la plus ancienne de la principauté liégeoise, créés l'un et l'autre avant la féodalité, demeurèrent en marge du développement de cette institution, alors que par ailleurs et par définition leur territoire ne comportait aucun grand domaine alleutier.

Les immunités d'impôts ne constituaient au moyen âge qu'une faible contrepartie aux obligations militaires des francs-hommes. Avec l'avènement de la période bourguignonne et le développement des armées de métier, les services d'armes des francs-hommes devinrent de moins en moins prisés et utilisés, souvent réduits à quelques rôles de garde. Sans loisir ou attrait pour le culte des armes, le franc-homme, souvent par nécessité, cesse de prendre soin de son équipement ou même se défait de sa monture. Dès ce moment à l'abri des impositions, tailles et corvées, l'équilibre est renversé et la position des francs-hommes devient-elle privilégiée. Aussi les abus se produisent-ils.

Dès le XVI<sup>ème</sup> siècle, on voit des princes s'inquiéter de la multiplication des francs-hommes et ordonner recensement, « monstres », et enquêtes ; il faut attendre Philippe II et les Archiducs pour en voir mener une grande en 1599, celle-ci et d'autres subséquentes sont révélatrices de l'évolution qui s'est produite.

Parmi les authentiques francs-hommes, quelques-uns sont parvenus à la noblesse, d'autres généralement par mariage se sont installés dans la bourgeoisie des charges et des négoce ; très nombreux par contre sont ceux qui se trouvent dans une situation matérielle plus que médiocre ou exercent des métiers, parfois des plus modestes. Par ailleurs, l'enquête fait ressortir que beaucoup de francs-hommes ont perdu leur qualité, soit parce que mésalliés, soit parce que non équipés. D'autre part, les enquêteurs constatent qu'un grand nombre de non qualifiés prétendent à la franchommie en invoquant soit le statut de franc-homme de la famille de leur mère, soit la circonstance qu'ils ont épousé une fille de franc-homme (12).

(12) Nous avons vu plus haut l'intervention nécessaire d'une filiation maternelle qualifiée, en vue d'assurer la transmission de la qualité de franc-homme. Le problème est de savoir si, tout au moins à l'origine, cette seule filiation maternelle a pu transmettre ce statut privilégié à une descendance non qualifiée du côté paternel. En principe il semble bien qu'il faille répondre par la négative. Déjà à l'époque franque, la fille libre qui épousait un serf perdait son statut, et d'autre part, dans le haut moyen âge il n'existait d'autres hommes libres que ceux d'où sont sortis la noblesse et les francs-hommes. Certes au début de l'époque qui vit se constituer la classe des francs-hommes, il dut exister des filles libres pourvues d'alleux assez importants qui n'épousèrent pas des féodaux mais par exemple des ministériels qui, par faveur du prince, se virent octroyer un statut équivalent à celui de franc-homme. Par ailleurs, on sait que les fiefs qui ne relevaient pas directement de l'Empire, pouvaient en cas de déshérence se transmettre par les femmes. Il en était de même des charges scabinales et autres, et en de nombreux cas, il en fut de même du nom. Une telle dernière transmission n'avait en soi rien d'insolite. Outre de nombreux exemples historiques situés à la jointure de deux races rênantes ou intervenus pour sauver un nom de l'extinction, en

*(Suite à la page suivante.)*



Lors de l'enquête de 1599, les autorités tentèrent de mettre quelque ordre dans la situation, tout en faisant preuve d'une certaine longanimité. Le XVII<sup>e</sup> siècle vit les enquêtes se multiplier, cependant qu'au cours de cette époque terrible, les malheurs de la guerre s'abattirent de manière parfois particulièrement désastreuse pour le Luxembourg. On sait qu'ils furent beaucoup moins la conséquence d'actions militaires que celle de pillages et d'exactions de la part des troupes de nationalités diverses qui parcouraient le pays ou y prenaient quartier. À cette occasion l'on put s'apercevoir que les antiques vertus guerrières de nos francs-hommes n'étaient plus que souvenir. Sauf quelques exceptions, ils ne jouèrent aucun rôle dans la défense de leur sol, et on ne put même les utiliser à des fins de protection de la population et de ses biens. Comme le note avec une juste sévérité Louis Lefebvre (13), l'excellent historien de l'institution, « eux qui tenaient à leurs privilèges ne tinrent pas à leurs devoirs ».

La suppression du privilège de l'exemption de l'« aide » en 1670 porta le coup de grâce à cette classe défaillante.

Dès la fin du siècle elle avait disparu comme chose morte. Ses membres aux rangs clairsemés, ou bien se tournaient vers de plus substantielles dignités, ou bien aux prises avec une vie difficile au terme d'un siècle de calamité, oublièrent jusqu'au nom d'un statut qui ne leur assurait plus aucun avantage.

*(Suite de la note 12.)*

certaines régions (comme en Champagne), la faveur du prince avait même instauré le privilège de noblesse utérine qui permettait la transmission du nom et des armes par les femmes (voir notamment la généalogie de la descendance des comtes de BLOIS). Dans le cercle plus modeste des familles et des régions qui nous intéressent, l'on constate en tout cas, encore à l'époque moderne et jusqu'au XVI<sup>e</sup> siècle, que des familles, dont la souche masculine n'est selon toute apparence pas franc-homme, portent le nom de d'ascendance maternelle franc-homme ou issue de noblesse, ou les deux joints. Nous en rencontrerons maints exemples au long de notre étude : la Vaux dit Lierneux, Poschet dit de La Vaux, d'Odrimont dit Montfort, Filot dit Henrotte, de Walk dit Le Parmentier. De là pour les descendants, souvent titulaires de charges qui leur étaient advenues du chef de leur mère ou grand-mère, à prétendre eux-mêmes à la qualité de franc-homme, là où la chose présentait intérêt, il n'y avait évidemment qu'un pas. Les « confusions » devaient être aisées à créer à cette époque où seules les généalogies nobles étaient connues avec quelques certitudes et où les recherches de l'état-civil étaient pour le surplus presque impossibles à effectuer.

(13) L. LEFEBVRE, o.c.



### § 3. - La FAMILLE LE PARMENTIER

#### A.- DANS LE DUCHÉ DE LUXEMBOURG

Diverses familles de francs-hommes du nom de « Le Parmentier » habitaient dès le XVI<sup>e</sup> siècle, et sans doute antérieurement, le nord du duché de Luxembourg.

Ces familles dont l'origine commune peut être présumée , et par le fait qu'elles sont « franches » et par la répétition fréquente des mêmes prénoms : Jean et Henri - étaient établies dans trois régions :

Noville (14) près de Bastogne, à Rachamps (15) et à Moinet (16) ; entre La Roche et Saint-Hubert, à Rondu (17), Ramont et Baconfoy (18) ;

au nord de La Roche, à Rendeux (19), Dochamps (20) et Lamormenil (21).

On relève en effet :

dans le premier groupe (22) :

- à Rachamps en 1596, Mathieu de Rachamps, petit-fils de Jean Le Parmentier, admis franc-homme ;
- à Moinet en 1665, Antoine Le Parmentier, franc-homme ;

(14) Noville : commune à 8 km au nord de Bastogne,

(15) Rachamps : hameau de Noville.

(16) Moinet : hameau de Longvilly à 10 km à l'est de Bastogne.

(17) Rondu : hameau de Beusaint, à côté de La Roche vers Saint-Hubert.

(18) Ramont et Baconfoy : hameaux de la commune de Tenneville, sur la route de Marche-en-Famenne à Bastogne.

(19) Rendeux : commune à 15 km au nord-est de Marche, entre Hotton et LA Roche.

(20) Dochamps : commune à 33 km à l'est de Marche, entre Grandmenil (Manhay) et La Roche.

(21) Lamormenil : hameau de Dochamps.

(22) Tandel, o. c., tome V, 1596, dans une enquête faite à Bastogne, Jean Le Parmentier est dit grand-père de Mathieu de Rachamps, franc-homme. Mathieu et son père sont venus habiter Assenois, passé 40 ans - id., p. 537 : 1665, dénombrement de feux à la mairie de MOINET, Antoine Le Parmentier est mis contribuable pour manquement à l'institution des francs-hommes.

dans le deuxième groupe (23) :

à Rondu :

en 1561, Jean Le Parmentier, franc-homme,  
en 1600, Godefroid Le Parmentier, franc-homme ; à Ra-

mont et Baconfof :

en 1591, Henri Le Parmentier, seigneur de Longvillers, en  
1626, Henri et Lambert Le Parmentier ;

dans le troisième groupe (24) :

à Dochamps :

en 1571, Henri Le Parmentier, franc-homme ;

à Rendeux :

en 1530, Henri du Mont, fils de Henri, fait relief de la seigneurie de  
Rendeux à la cour féodale de Marcour ; le dit Henri avait deux frères Pirlo  
Le Parmentier et Jean, il n'est pas spécifié qu'ils vivaient à Rendeux ;

(23) Tandel, o.c. tome V.

1560 - Dans une charte confirmant les privilèges des francs-hommes de la Mairie de Rondu, Godefroid Le Parmentier est parmi les ayants droit.

1561 - Dans le dénombrement des feux on cite Jehan Le Parmentier, franc-homme, maire de Rondu.

Id., p. 537 - Longvillers est un franc-allevé ressortissant de la mairie au ban d'Ortho, et situé sur le territoire de cette commune. En 1591, Pierre Jean Lambert, majeur d'Ortho, transporte sous certaines conditions la moitié de la Seigneurie de Longvillers avec ses prérogatives à Henri Le Parmentier, de Ramont.

Id., p. 571 - 1626, 18 mars : Hubert Valla, de Rondu, après avoir relevé tous les biens réels et héritages qui lui appartiennent à titre de Jehenne de Baconfof son épouse, les vend pour 330 fl. bbt à Jean Piret, de Sainte-Ode, à Lambert et à Henry Le Parmentier frères et à Henri Gillet, de Baconfof.

Id., p. ... - 1629, 9 décembre : Henri Le Parmentier, de Baconfof après avoir relevé tous ses biens situés en cour de Wiompont vend à son frère Lambert la juste moitié des biens héréditaires et patrimoniaux qui lui ont été donnés par Louis, fils de Jean Ferry son neveu, situé au lieu de Baconfof.

(24) Tandel, o.c., tome V.

Id., p. 548 - Seigneurie de Rendeux-Bas « soy relevante en franc fief d'un château de La Roche ».

Henri du Mont, fils de Henri, relève la seigneurie en 1530 ; Henri le père du relevant vivait au commencement du XVI<sup>e</sup> siècle, il laisse : Jehan, Henri du Mont (le relevant), Pirlot dit Le Parmentier, Lambert, Mathieu, Jacquenot dit de Filly qui vivaient en 1530 (Marconi, Cour féodale).

Id. - Dochamps - on cite en 1571, Henri Le Parmentier, franc-homme à Dochamps.

A.G.B. - Chambre des Comptes - Reg. 718, f<sup>o</sup> 94 - Dénombrements de 1574. Dochamps - « Exempts et non contribuables pour ceste fois... Henry Le Parmentier... »

Lamormenil :  
en 1740, il y a un Jean Le Parmentier qui vend des biens à Reharmont à la  
Veuve Balthasar, d'Oster (25).

## B. - DANS LA PRINCIPAUTÉ

Il y avait donc dans le troisième groupe luxembourgeois ci-dessus, un Henri de Mont, fils de Henri de Mont qui relevait en 1530 la seigneurie de Rendeux. Cet Henri est renseigné comme ayant deux frères : Pirlo Le Parmentier et Jean ; il s'agit donc d'une famille Le Parmentier de Mont, puisqu'un de ses frères porte ce nom.

Or on relève en 1571, à Mont de Fosse (26), un Henri Le Parmentier du Mont, gendre de Collet Le Parmentier. Il peut être identifié avec Henri de Mont, fils de Henri qui releva Rendeux en 1530 ; cette hypothèse est basée sur la similitude du prénom et du surnom d'origine, elle est en outre renforcée par le fait que Henri (le seigneur de Rendeux) avait un frère Jean et qu'en 1553 on relève Jean Le Parmentier qui acquiert du bien à Bergeval, autre hameau de Fosse tout près de Mont (27).

Ce Jean Le Parmentier est de Bodeux (28), car par un autre acte devant la Cour de Fosse, on voit qu'il possède en 1571 du bien à Bergeval (29). Il semble

(25) AEL Lierneux - Ouvres de transport, registre de 1740, f° 436 :

« 1740 - la mesme par devant les mesmes comparant personnellement le Sr Jean Le Parmentier de Lamormenil, Echevin de la Cour de Dochamps, lequel sous la ratification de l'épouse Hubert le françois de Rettigny sa fille nous at déclaré d'avoir vendu, cédé et transporté dez à présent pour ce toujours et irrévocablement en faveur et au profit de Marie la Masuy veuve de feu Balthasar d'Oster, de Reharmont présents et acceptants pour soi et ses heures successeurs et cause ayant tous tels biens qu'ils ont et peuvent leur appartenir dans le lieu susdit Lierneux alleux mesure rien réservé ny excepté ce qu'il a fait parmi et au moyen d'une somme de 30 écus navarre dont il se déclare content et bien payé s'en dévertissant pour l'en advester et adhériter ayant estimé les mesures à 15 écus pareils requis fut mis en garde... »

Bruck - Bourses d'Etudes luxembourgeoises, p. 386 : Jacques et François-Joseph Le Parmentier ont joui en 1766 et 1772, à titre de parents, de la bourse fondée par Germain de Lamorménil (Dochamps).

(26) Fosse-sur-Salm : commune à 12 km sud-ouest de Stavelot.

(27) AEL Fosse - Œuvres : en 1571 on cite un Henry Le Parmentier à Mont, gendre de Collet le Charpentier du Mont. En 1541, on cite un champ joignant Jean Le Parmentier à Bergeval.

(28) Basse-Bodeux : commune voisine de Fosse, à 10 km au sud-ouest de Stavelot, à 2 km du hameau de Reharmont.

(29) AEL Fosse - Œuvres.

« 1572 - La Courte a aussi souvenance avoir veu Englebert de Bergevaux faire reportation d'une terre gigante sur les roux ny joindant d'un costé à Jehan Le Parmentier, de Bodeux... »

d'ailleurs qu'il habitait Reharmont (30) en 1544, sous le nom de Jean de Mont (31). À Bodeux, on voit en 1558, Jean Le Parmentier qui rachète un fief à Catherine, belle-mère de Nicolas Rave, podestat de Stavelot (32). Nous voyons dans un acte de 1584 (Lierneux) que Jean Le Parmentier de Bodeux a eu deux enfants Linard Le Parmentier et Jean Le Parmentier (33).

Jean Le Parmentier, de Bodeux, peut donc être identifié avec Jean Le Parmentier, de Reharmont.

Nous verrons que ce dernier n'est autre que Jean Walk, dit le Vieil, qui sera le Degré I de la Généalogie. Outre que la famille de Walque de Reharmont était couramment désignée sous le nom de Le Parmentier, cela se confirme par le fait que ce Jean Walk avait un fils Jean et un autre du nom de Linard...

À plusieurs reprises, dans ce chapitre, nous avons vu apparaître Reharmont où nous verrons se développer la famille de Walque.

Ce lieu va nous permettre d'évoquer dans le paragraphe suivant le cadre géographique du berceau de la famille.

(30) Reharmont : hameau de Lieerneux, à 15 km au sud-ouest de Stavelot.

(31) AEL Stavelot - Malmedy n° 70, pp. 229 à 305. Liste des cinq familles habitant Reharmont en 1544 : Colin, Pacqua, Jehan de Mont, Jehanson, Remaclette sa fille.

(32) AEL Stavelot - Reliefs et transports féodaux 1558-1562 - tome 10, p. 31 : « 1558 - Nicolas RAVE, nostre officier, comme mambour à Catherine sa belle-mère rapporte certains reliefs que la dicte dame a obtenu par déminement (nostre reg. 1<sup>er</sup>, au nombre 12<sup>e</sup> 15) en faveur de Pirlo et Jehan Le Parmentier, de Bodeux, frères... »

(33) AEL Lieerneux - Haute Cour, procédures. Liasse 1584-1699 : « 1584 - Johan fylys Johan Le Parmentier de Bodeux, Lynard son frère, Pyrez du Chessin, Pety Henry de Bodeux, fylas a dit Jehan Le Parmentier, vendeur à ... »

## § 4. - REHARMONT sous LIERNEUX

### A. - LIERNEUX

Le village de Lierneux qui compte actuellement plus de 3.000 habitants, est situé à 427 mètres d'altitude, dans la province de Liège, à 20 kilomètres de Stavelot. Les habitants sont disséminés dans de très nombreux hameaux parmi lesquels nous ne citerons que Joubiéval, La Falize, Noirefontaine, Arbrefontaine, Odrimont et Reharmont dont les noms reviendront souvent dans notre étude.

C'est un village très ancien, les rois d'Austrasie y ont eu une importante « villa » : Ledemacum ou Lethernau. Lors de la fondation des monastères, Ledernacum est compris dans les donations faites à cette occasion par Sigebert III. L'église de Lierneux possède depuis le VIII<sup>e</sup> siècle le corps de saint Symètre et un bras de saint André, les deux patrons de la paroisse.

Lierneux se trouve dans un endroit pittoresque à l'entrée des hauts plateaux qui s'étendent vers Manhay ; la vue est très belle et le paysage dans toute la vallée de la Lienne est remarquable.

Dès l'origine, Lierneux a formé un fief important de la Principauté, fief dont le seigneur était le maieur de la Haute Cour, maieur non héréditaire en droit mais souvent en fait.

### B. - REHARMONT

Ce hameau est situé à 6 kilomètres au nord de Lierneux, à 2 kilomètres seulement de Fosse et autant de Bodeux.

Dans le haut moyen âge Reharmont ne dépendait pas de Lierneux, il avait été compris dans la donation primitive de la Principauté (670), alors que Lierneux ne fut donné (plus exactement rendu) à Stavelot qu'en 747.

L'origine de Reharmont est inconnue, on peut déduire de la toponymie qu'il s'agit d'un établissement franc probablement contemporain à la fondation de l'Abbaye en 650.

Économiquement dépendant de Bodeux si proche, l'appartenance de Reharmont à Lierneux pose une énigme qui n'a jamais été résolue.

Bodeux fut rapidement perdu pour Stavelot, en tout ou en partie, et ne fut récupéré par la Principauté qu'en 953, par voie d'échange. Mais quelques années auparavant, en 946, une dame Reingilda donna à l'Abbaye « six manses dans les limites de Baldau » (Bodeux). Si Reharmont est compris dans cette donation de ces six manses, l'explication du rattachement de celles-ci à Lierneux est toute trouvée puisqu'à l'époque la Principauté avait perdu Bodeux et la situation ainsi créée se sera maintenue dans la suite ; telle est notre hypothèse.

Le lieu-dit « Reharmont » composé comme maintenant de quelques maisons, formait un finage occupé par six ou sept familles apparentées entre elles et dont les biens enchevêtrés appartenaient pour une bonne part, à la fin du XVI<sup>e</sup> siècle, à la famille de Walque qui y résidait (35).

À la fin du moyen âge, il n'y avait pas de biens féodaux proprement dits à Reharmont, d'autre part les biens alleux y sont presque inconnus. Il y avait cependant à Jevigné (hameau de Lierneux) un « fief de Walk », mais on ne retrouve pas de suite dans le cours des temps. À Fosse, il existait un fief du côté de Brume, relevant semble-t-il des majeurs de Fosse (36) ; de même à Bodeux il pourrait y avoir eu l'un ou l'autre fief. Antérieurement à 1365, le Prince Abbé percevait un cens (37) seigneurial à Reharmont et on relève exceptionnellement en 1389, à la Cour féodale, un Jean de Reharmont qui fait relief d'une dîme de terre sise en Reharmont (38).

La très grande partie des biens fonds sont des propriétés relevant en « masuirs » (39) du maieur de la Haute Cour de Lierneux, caractérisées parce que le transport de ces biens donnait lieu à relief, ban et investiture et au paiement d'un droit seigneurial s'élevant au treizième denier (équivalent au droit seigneurial pour le transport des terres « féodales »), indépendamment d'ailleurs des frais de cours et de justice et du « beuvage », ce dernier ne pouvant dépasser le droit seigneurial, mais l'atteignant généralement.

Il y avait à Reharmont à côté des biens particuliers, des aisances de la communauté consistant en bois et pacage, à peu de distance de l'agglomération habitée.

(35) En 1963 il y avait 11 habitants à Reharmont.

(36) On ne sait si c'est du même fief dont il s'agit dans le texte suivant où apparaît un « Goff in de VALC » en 1504.

AEL Stavelot, reliefs féodaux, tome 9 (1501-1515), f<sup>o</sup> 310 :

« 1504 - L'an 15<sup>e</sup> et quatre, le 9<sup>e</sup> de may comparut par devant nous Goffin de Valck de Fosse et releva de main à bouche les fiefs qui furent ung jour passé à Johan le duc de fosse et nosluy rendisme à l'enseignement de nos hommes feudales sailve le bon droict de nous et d'ung chacun... »

(37) A. de Düsseldorf - Registratur, IV Abteilung, Rechnungen, Farde 16/a : on y voit une bande de parchemin, écriture du XIV<sup>e</sup> siècle :

« Cens renoveles et extraits dur des vies escrits l'an mille trois cent et lissante chinque - Che sont licens partenant à Seigneurs de Stavelot en herviva, elle vaut dessus Liernu, Reharmont, à Hierloz, à Brux Chievremont et sars à Vermeultremont » (dépendance de Lierneux).

(38) AEL Secr. féodale de Stavelot - Dîmes sur fonds et héritages particuliers - A<sup>o</sup> 1389, n<sup>o</sup> 574.





**Noirefontaine**  
**Entrée de la Cense abbatiale (aujourd'hui ferme Cornélis)**

Les terres du pays consistaient en terrains médiocres : prés, terres arables et surtout sartables, à l'entour des habitations, des courtils, jardins et vergers. L'industrie principale de la région était avant tout l'élevage du bétail bovin et ovin.

À Reharmont se trouvaient aussi les propriétés du Chapitre de Stavelot formant la Cense abbatiale de Noirefontaine dont les imposants bâtiments existent encore et ont un cachet tout particulier, du moins en ce qui concerne la partie restaurée après le désastre de décembre 1944 (40). On ne sait rien concernant l'histoire ancienne de cette ferme où les moines avaient « le quartier du Prince » et où ils venaient prendre leurs vacances au XVIII<sup>e</sup> siècle, mais dont la construction révèle qu'elle dut être une maison forte dès le XIV<sup>e</sup> siècle.

Cette maison constituait peut-être primitivement un « fief de garde », elle devait certes alors avoir un semblant de garnison ou à tout le moins quelques hommes pour la garder. On peut imaginer que le recrutement de ceux-ci se faisait parmi les gens qui connaissaient le métier des armes, or il y en avait à quelques portées d'arbalète qui étaient disposés à prêter leurs services. Ont-ils été appelés par le Prince Abbé dans son territoire ? Est-ce ainsi que certaines familles de francs-hommes luxembourgeois se sont installées dans le pays ? Ce n'est même pas une hypothèse, ce ne peut être qu'une conjecture !

Les biens particuliers des habitants du hameau ne devaient pas, à voir la configuration actuelle du terrain, dépasser cent à cent cinquante hectares (\*), non compris les biens du Chapitre.

Encore y avait-il des prés fangeux et des terres cartables, c'est-à-dire qui, après avoir été cultivées un an, devaient attendre plusieurs années qu'un repos fertilisant en permette une nouvelle culture.

Tel est le cadre dans lequel les premiers connus de la famille de Walque ont évolué jusqu'au milieu du XVIII<sup>e</sup> siècle et où nous les y connaissons pendant au moins deux cents ans.

(39) L'origine des biens « masuirs » est, pense-t-on, féodale.

Comme les biens féodaux, ce seraient des biens assignés au temps de la féodalité par le seigneur du lieu à certains colons appelés du dehors pour peupler et enrichir le fief.

Ces biens devenaient la pleine propriété du colon moyennant la perception d'un droit seigneurial payé lors du transport de la propriété. Ils différaient des biens féodaux en ce qu'ils dépendaient de seigneuries secondaires dont le titulaire ou arrière-vassal avait disparu et aurait été remplacé par son seigneur immédiat, en l'espèce le maître de Lierneux.

(40) La cense appartient actuellement pour moitié à la famille Massange, de Stavelot et pour l'autre à M. Edmond Godin, de Haute-Bodeux, grâce à l'obligeance duquel nous avons pu prendre de nombreuses photographies.

(\*) Note de relecture : mon grand-père voyait grand... Une étude sur plans de Reharmont m'a permis de vérifier l'étendue de la propriété de Walque. Il ne s'agissait que de six à sept hectares, amplement suffisants néanmoins pour une famille nombreuse de cette époque. (*Walrand-Joseph Dewalque, curé-médecin ardennais, 2007, p. 9*)

## § 5. - La PRINCIPAUTÉ de LIÈGE

Il nous a paru utile de résumer en quelques lignes les caractéristiques de la Principauté de Liège dans laquelle vécut toute l'ascendance maternelle des enfants de François de Walque (1797-1861) et de Thérèse Gustin (1798-1878), sur qui nous avons centré notre travail. (\*)

### A. - LE CHEF DE L'ÉTAT

La Principauté dont l'origine est très lointaine constituait une « monarchie » élective. En principe le souverain qui était évêque était élu par le Chapitre cathédral de l'église Saint-Lambert.

L'Évêque, qui avait donc une souveraineté territoriale, était soumis à la double investiture de la crosse et de l'épée, par le Pape dont il relevait au spirituel, par l'Empereur suzerain temporel.

Cette forme de gouvernement qui était fréquente au moyen âge et qui a perduré jusqu'à la Révolution française n'est plus représentée actuellement en Europe occidentale que partiellement dans la Principauté d'Andorre.

### B. - INSTITUTIONS

L'histoire de Liège est une suite continue d'efforts faits par les « Petits » pour arracher aux « Grands » une part des prérogatives qu'ils détiennent. « Les bourgeois », dit Hemricourt (41), « on nommait les Grands et les gens labeurans des commons métiers on nommait les Petits ».

À l'origine, les Grands ou gens de lignage étaient seuls admis à exercer des droits politiques et à remplir les fonctions publiques. Seuls ils pouvaient être nommés « Eschevins ». Le Tribunal des Échevins avait sous lui le Conseil de la Cité présidé par deux maîtres à temps ou Bourgmestres.

C'est contre cette oligarchie que luttèrent les « petits », luttés souvent sanglantes d'où sortit le 14 fév. 1313 la Paix d'Angleur qui assura une large autonomie au peuple. Pour participer aux élections, il fallait désormais appartenir à un des métiers : aussi les « grands » à qui appartenaient antérieurement et d'une façon exclusive tous les droits politiques devaient, depuis 1313, se faire affilier à l'un des corps de métiers.

(41) Jacques de Hemricourt (1333-1403), généalogiste et chroniqueur.

(\*) En cela, mon grand-père ne considérait que son ascendance. Néanmoins, parallèlement, et de la même origine, la descendance d'Odrimont n'était pas moins importante... la suite nous le dira !

Il en résulte quelques années après, en 1316, la Paix de Fexhe qui fut la véritable Constitution de la nation liégeoise. Elle consacrait le principe de la souveraineté de la nation. De plus, le Sens du Pays par l'unanimité du Clergé, de la Noblesse et du Tiers pouvait seul exercer le pouvoir législatif.

Après différents efforts de la part des « grands » pour reprendre certains privilèges qui étaient devenus le partage des « petits », survint en 1384 un accommodement. Les patriciens cessèrent de former une aristocratie distincte : l'égalité de tous les citoyens fut établie.

Nous ne pouvons mieux faire que de reprendre le tableau de la constitution de Liège après 1384, tracé par Ferdinand Heneaux dans son travail sur la Principauté (42).

«À Liège, tous les bourgeois furent répartis dans les trente-deux métiers et ils ne firent plus qu'un seul et même peuple. Ce fut dans ce peuple que résida la plénitude de la souveraineté locale : là, fut la source de tous les pouvoirs communaux.

»Le pouvoir exécutif était confié aux deux maîtres dont les actes étaient soumis au contrôle des soixante-quatre jurés. Le conseil était lui-même surveillé par le collège des soixante-quatre gouverneurs des métiers. Quant au pouvoir législatif communal il n'appartenait qu'aux métiers qui, seuls, pouvaient établir des contributions, décider de la levée des milices et connaître en dernier ressort de toutes les affaires.

»Tous les offices communaux étaient électifs ; pour jouir du droit de suffrage et être éligible, il suffisait de faire partie d'un métier. Tous les métiers avaient les mêmes prérogatives ; ils avaient chacun leur vote. Dans chaque métier, les suffrages étaient recueillis par tête ; la majorité des voix formait la résolution du métier. La majorité des métiers exprimait la volonté du peuple.

»Tous les ans, les métiers élisaient directement, et dans leur sein, leurs gouverneurs et leurs jurés. C'étaient les jurés qui choisissaient les deux maîtres.

»La constitution générale qui reposait tout entière sur l'union fédérale des divers états, était en harmonie avec ces libres mœurs.

»Les Paix et notamment la Paix de Fexhe, la meilleure loi fondamentale du moyen âge, garantissaient la liberté individuelle des citoyens et l'indépendance des bonnes villes et des communes. Elles fixaient les droits et les devoirs du Prince qui consistaient, les uns à veiller à la sûreté publique, en poursuivant les malfaiteurs, à convoquer les députés des états et à exécuter leur volonté, et les autres à ne prendre ses agents que parmi les nationaux, et à

(42) Ferdinand Heneaux, Histoire du Pays de Liège, Liège 1856.

les abandonner au Tribunal des Vingt-Deux, en cas de prévarication ou d'abus d'autorité.

« Elles voulaient enfin, que l'assemblée des États comme « Sens du Pays », eut seule le pouvoir de faire et d'interpréter les lois, de décider de la paix ou de la guerre, de contracter des alliances et de voter les impôts. »

Désormais l'histoire n'aura plus à enregistrer la résistance des bourgeois de Liège aux empiètements du Prince. Liège continua à défendre ses privilèges avec plus ou moins de succès, contre ses propres princes ou contre les souverains étrangers.

En 1684, le règlement, d'ailleurs inconstitutionnel, du Prince Évêque Maximilien de Bavière réduisit considérablement les prérogatives des Métiers en les ramenant à seize chambres. Les luttes entre la cité et son prince se poursuivirent jusqu'à la fin du XVIII<sup>ème</sup> siècle. Le vent de liberté qui souffla à cette époque et surtout l'inconstitutionnalité de diverses mesures prises par le Prince de Hoensbroeck (43) amena la Révolution liégeoise.

Finalement la Révolution française trouvant le terrain bien préparé amena l'annexion pure et simple du pays à la France.

(43) Le comte Constantin-François de Hoensbroeck (château d'Oost, à Buers 1724, Liège 1792) prince évêque de 1784 à 1792 ; il fut élu le 21 juillet 1784 à l'unanimité des votes des chanoines, qui n'avaient pas retenu la candidature officiellement soutenue par l'Autriche du prince de Salm-Salm, évêque de Tournai, et par la France du prince de Rohan-Guéménée, archevêque de Cambrai, qui avait déjà brigué le siège en 1772 (Pirenne, *Histoire de Belgique*, tome III, p. 256, La Renaissance du Livre 1950).



## CHAPITRE DEUXIÈME

### ÉVOLUTION D'UNE FAMILLE

Ô

*Combien d'hommes et de femmes  
Ont donc vécu  
Pour que tu naisses ?*

*Combien de vies au fol espoir  
D'amour, d'angoisses, de terribles coups du sort  
Endurant avec ténacité famines guerres et maladies  
À bout de forces, à bout de bras  
Ou d'audace*

*Ils ont plié l'échine courbé la tête  
Leurs gémisséments éteints par le Temps  
Mais*

*Manouvrier ou maréchal  
Blatier, brandevinier ou simple tissier  
Pour tous, même les rois,  
Chaque enfant était promesse  
Et le lendemain fut l'Inconnu*

*Mais tu baisses les bras, tu te plains  
Tu pleures et tu geins !*

*Tous sont là émus  
Sur ce ruban de tes aïeux  
Ils t'ont porté dans leur cour  
Tu fus leur secrète espérance*

*Seigneur  
Ils sont si nombreux  
Pour toi aujourd'hui, ils furent tous hier  
Autant que les étoiles du ciel  
Plus tous les grains des champs de blé  
Autant que la poussière que le vent emporte*

*Quand tu faiblis, songe au désir qu'ils eurent pour toi  
Sans te connaître  
Si tu te trompes, pleure et recommence  
Jamais ô jamais n'oublie  
Cet espoir immense qu'ils soufflent en toi  
Ils t'entourent ils te pressent  
Ne renonce pas  
Ta vie est là, devant toi*

*Isabelle Michaut*



## § 1. - ONOMASTIQUE

D'où proviendrait le nom « de Walque » appliqué ou plutôt sans doute retenu par les « Le Parmentier » de Reharmont ?

Il ne paraît guère admissible qu'il représente l'appellation thioise Falk ou Valk. On se trouve en effet dans une région d'expression exclusivement française et sans rapport direct, peut-on dire, avec la région de langue allemande.

« Walque » quelle que soit sa graphie - et les variantes furent nombreuses - doit être un nom de lieu. Il y a eu en effet plusieurs localités ou lieux-dits de ce nom ou de cette consonance.

On trouve un village « Walk » situé entre Sourbrodt et Waimès, près du barrage de Robertville. Sur la carte de Ferraris il est orthographié Walque. Cette localité a donné son nom à différentes familles - et très anciennes - établies dans la région de Malmedy mais il n'a pu être retrouvé aucun lien de parenté entre elles et la famille de Walque ex Reharmont...<sup>1</sup>

Près de Waremme se trouve un lieu-dit Walke, qu'il y a lieu d'écarter, parce que trop éloigné.

À Lierneux même il existait :

- a) près de Verleumont, un fief dit « les Walocques ». La présence de la lettre « o » change la prononciation, car il y a deux émissions successives de sons qui ne paraissent pas pouvoir, dans la même région, être contractées en une seule pour le nom de famille et rester distinctes dans le nom de lieu ;
- b) à Jevigné, un fief « de Walk » sur l'origine et l'histoire duquel nous n'avons pas d'information (44).

(44) AEL Lierneux - Cour féodale, transports, reliefs, 1584-1592, f° 108 :

« 1584 - 4° jour du moy de juny comparurent devant nous Jehenne relicte de feux jerar Jehan Jacquemin de Willet et nos a requis avoir mambour et nos lui avons heure Johan Joris le jemelit ut in meliore forma droyt la masme la dite Jehenne et son dit mambour feurent à de redoleu quy l'on reporté en nostre main la vaster d'ung champ sytué pardest le payat jondant à Martin de Jevigny d'un costé et de l'autre à jerar de Jevigny et comprenant la mety du fief de Walck par desseur Haneur jondant à ceux Rysembreche lequel jerar son marit... »

---

<sup>1</sup> Voir à ce sujet l'explication qu'en donne l'abbé Toussaint (1882-1964), p. 563.

À Noville-lez-Bastogne, il y a un hameau du nom de Waulx ou Vaulx (45). Noville a été un des centres où on a relevé des familles Le Parmentier. Une de celles-ci est-elle venue à Reharmont ? La théorie était très séduisante car les Welkenhuysen ou Walkenhausen, une des familles qui a illustré le duché de Luxembourg y possédait un fief dénommé Walquenhouse, Welkenhuysen ou Warkenhaus et en portait le nom.

Cette théorie peut trouver une base dans les faits suivants :

Il y avait de tout temps à Noville des francs-hommes du nom de Le Parmentier (46) ;

il y a dans cette localité :

- un hameau Waulx ou Vaulx,
- un fief dit Walquenhouse (maison de Walque),
- un lieu-dit Falget (47).

On retrouve le radical Walk dans ces consonances ; dans les environs se trouve une localité Chaumont, qui a donné son nom à une ancienne famille noble éteinte dont prétendait être issue la famille de Vaulx, seigneur de Bellefontaine. Or, cette famille Chaumont portait *d'argent au sautoir de gueules cantonné de quatre lions de sable au franc canton d'argent à cinq fusées de gueules* (48). La grande analogie de ces armoiries avec celles des de Walque décèle peut-être, à qui veut solliciter une opinion, une origine commune.

(45) Tandel, o.c. tome IV. Bastogne : dénombrement de la Prévôté de Bastogne, 1469 (Arch. de Clairvaux).

... Vaulx - item dans la ville de Vaulx y ait huit maisons sur lesquels Mon à la hauteur des quelles on at deux maisons de gentils hommes et une qui doit servir à armes et cheval.

Noville - item en la ville de Noville y ait onze maisons dont la hauteur est tout à Monsgr entre lesquels ait deux maisons de gentils hommes deux maisons qui debvent servir en armes et cheval Monsr le ducy ; item il y ait un bourraige entre les devants dites maisons qui appartiennent aux hoirs de Welkenhouse.

Rondu - item en la ville de Rondu y aict huit maisons sur lesquelles Monsr ait la hauteur dont quatre des dittes maisons qui debvent servir d'armes et cheval Monsr et deux bourgeois de Bastogne. Les autres sont taillables.

Chaumont - item en la ville de Chaumont y ait sept maisons sur lesquelles Monsr at la hauteur dont l'une des dittes maisons servant Monsr d'armes et de chevaux et deux bourgeois de Bastogne. Les deux autres sont taillables.

(46) Tandel, o.c., tome V, voir supra note n° 23.

(47) Tandel, o.c. tome IV, p. 580. Noville, hameaux : Rachamps, Vaulx, lieu-dit : Falget.

(48) Tandel, o.c. tome IV, p. 224. Armoiries des Chaumont d'après le manuscrit Pierret, reprises comme telles dans Rietstap, o.c., tome I<sup>er</sup>, p. 411.

Quelle que soit d'ailleurs la valeur de ces hypothèses tentantes et aussi attirantes soient-elles, il n'en est pas moins vrai que dès 1561 un Jean Walk vivait dans le finage de Reharmont sur son bien qu'il étendit considérablement. Il fut la souche d'une famille de Walque relativement nombreuse connue sous ce nom et dont une branche continue d'habiter Reharmont au cours de huit générations.

La graphie du nom de cette famille a naturellement revêtu de nombreuses formes, dont voici les principales :

VALK,  
de VALCK,  
de VALCQUE,  
WALK,  
de WALG,  
de WALCK,  
de WALCQUE,  
de WALK,  
de WALQ,  
de WALQUE,  
dewalque,  
DEWALQUE,  
DE WALQUE.

Ces deux dernières graphies ne furent utilisées qu'à la fin de l'ancien régime et au XIX<sup>ème</sup> siècle.

Divers jugements ont été rendus notamment à Verviers le 12 avril 1921, Bruxelles les 14 novembre 1931, 11 mars et 22 avril 1932, Liège le 12 juillet 1932, qui ont rectifié les actes de l'État-civil à partir du Degré x de la branche de Reharmont (François de Walque, 1797-1861) et ont restitué la véritable orthographe du nom de la famille tel qu'il était porté antérieurement à 1768.

## § 2. - HÉRALDIQUE

Les armoiries de la famille de Walque figurent comme suit dans les lettres patentes du 23 juillet 1921 accordant concession de noblesse à François de Walque, auteur du Degré XI b, 1837-1929. ( \* )



*D'argent au sautoir de gueules accompagné en chef et en pointe d'un croissant du même et accosté de deux lions au naturel, celui de dextre contourné ; l'écu sommé d'un heaume d'argent grillé, colleté et liseré d'or, doublé et attaché de gueules au bourrelet et lambrequins d'argent et de gueules. Cimier : un croissant de l'écu.*

*Devise : « Virtute crescens » de gueules sur un listel d'argent.*

En fait ces armoiries comme telles, étaient celles qui étaient en usage dans la famille. Assez curieusement elles apparaissent à la fin du XVIII<sup>e</sup> siècle au moment où les de Walque se sont installés à Stavelot et encore le premier que nous connaissons les avoir utilisées est l'abbé Walrand de Walque.

Malheureusement aucune indication n'a été retrouvée sur l'origine des dites armoiries, tout au plus pouvons-nous nous rappeler leur ressemblance avec celles de la famille Chaumont. L'abbé Walrand qui a laissé beaucoup de papiers ne s'intéressait pas à la généalogie et ne connaissait certainement pas ces dernières armoiries.

Le cachet qui a servi à sceller la correspondance de l'abbé a disparu. D'après les empreintes en notre possession, il doit s'agir d'une pièce postérieure à l'Édit des Archiducs du 16 décembre 1616, car le timbre est remplacé par une tête d'ange accosté de deux ailes ; d'autre part il doit être antérieur à l'époque à laquelle les signes conventionnels imaginés par Francquart sont utilisés, car les couleurs n'y sont pas représentées selon cette méthode.

( \* ) Note de relecture : Ces armoiries concernent donc François de Walque et sa descendance ; François de Walque est au degré IX dans la descendance de Laurent de Walque (degré V), non reprise dans ce mémoire.

Par ailleurs, pour cette grande famille d'Odrimont qui s'est ouverte à mon appel, j'ai voulu créer un blason qui représente autant que possible ses origines. En réalité, il provient d'une lecture que j'ai faite il y a longtemps, et dont je n'ai plus la référence...

Ce faisant, je n'enfreins nullement les principes ni habitudes de l'héraldique. Toute famille est susceptible de se créer un blason, symbole de valeurs personnelles et d'histoire familiale. De même, pour tout groupe d'individus amoureux d'Histoire et de Tradition. L'essentiel est de ne pas s'attribuer le blason d'autrui ou de trop s'en rapprocher.

Toutes ces précautions étant respectées, et avec l'aide d'un ami héraldiste connaisseur, Emmanuel Francart, voici le blason choisi duquel je m'explique ensuite.



*D'argent au sautoir de gueules,  
cantonné en chef de deux épis en sautoir d'or,  
sur les flancs de deux faucons affrontés de sable,  
et en pointe d'une herse de labour d'or.  
Devise: "Faucon voit loin" de gueules sur listel d'argent.*

La croix de saint André en rouge, dite en termes héraldiques « sautoir de gueules » est reprise du sceau de l'échevinage de Lierneux au début du 18<sup>ème</sup> siècle. Ceci, dans le but de rappeler les lieux d'origine de la famille. Ce sautoir de gueules est aussi celui des armoiries de Walque, décrites à la page précédente. Nos deux familles parentes depuis le 16<sup>ème</sup> siècle peuvent ainsi se reconnaître.

Les deux faucons font allusion à notre patronyme « Walque » dont une des graphies d'origine était « Valk », des langues germaniques signifiant « Faucon » en français.

Enfin, la herse agricole et les épis de blé rappellent un outil et le produit du travail de nos aïeux, gens de la terre et cultivateurs.

La devise sur le listel, c'est le bon sens, tout simplement !



**Noirefontaine : pierre de remploi dans le mur de clôture**

Au sujet de ces pierres et du sautoir proposé dans les armes Dewalque, je reproduis ici une note d'André de Walque :

On notera également la présence d'un sautoir sur les armoiries qui sont représentées sur une pierre de remploi, de facture apparemment ancienne (1758), encastrée dans le mur de clôture côté de l'entrée est de la cense de Noirefontaine. Bien que leur état ne s'entourait d'aucun lustre, les francs-hommes portaient armoiries. Les lettres patentes qui suivirent l'enquête de 1599 autorisèrent ceux qui furent jugés être en règle à apposer dans la mayeurie du lieu « leurs panonceaux armoier de leurs armes ». (*Liber memorialis familiae de Walque* 1964, p. 43)



**Le faucon...  
sur la toiture d'une ferme d'Odrimont !**

### § 3. - HOMONYMES non RATTACHÉS

Comme le font tous les chercheurs au cours de leurs travaux, nous avons noté les textes où nous avons retrouvé le patronyme qui nous était cher. C'est ainsi que nous avons relevé quelques mentions qui s'avèrent dans la suite, n'avoir aucune utilité ; elles constituent toujours une porte ouverte vers de nouvelles trouvailles et permettent à ceux qui y croient, les rêves les plus agréables.

Nous étions déjà assez satisfait d'avoir un repère au XIV<sup>ème</sup> siècle, quand le hasard d'une lecture récente nous a fait noter avec une joie sceptique qu'un Walk était « gaugraf » sous les Maires du Palais ! (50).

En 1337, le nom apparaît à Liège où l'on cite Johan de Walke, résidant au Pont Saint-Nicolas (51).

En 1324, Henrot de Valck relève un fief à Stavelot (52).

En 1355, Guillaume de Walcke avec son mambour Warnier de Walcke, relève les fiefs qui lui sont échus et qu'il tient de lignage et succession de Walcke (53).

(50) Henri Laumans - Geschichte des Monjoyerlander, p. 112.

« Gaugrafen des hofes Conzen und Amel waren Amel von Amela, Walk von Walchisius, aufangend mit pipin van Landen, pipin II von Heristall, Kara Martell (sein tochter Hadaloga bekommt als allodium das gut Hattlich). »

Les annales de l'abbaye de Saint-Pierre de Gand, édition van de Putte 1862, précisent dans le « de Regis Dagoberti origine », p. 39, à propos de Charles-Martel « ... habuit et Walchisium qui fuit princeps illustris lovaniensis ac pater nostri Wandregesili abbatis ».

(51) Université de Liège : Bibliothèque : Pauvres en Isle, Reg. 16, f° 60, 1337 - Sire Johan de WALKE et si soer... sor I maison où ilh manent ki sont sur le pont de s. Nicalay...

(52) AEL - Secr. Féodale Stavelot 1392-1408, nO° 229-343.

Item l'an MCCCXXIII, le dimengne devant la nativité\* nre dame, relevat de nô, henrot de Valck son fiez astimeit a IX viez gs par an pûs Ernotte de Bellevaux, Winkin delle Falize et plus autres...

(53) AEL - Liège - Cour féodale, Reg. 40, p. 306.

« Williaume de Walcke releva l'an 1355 le 11 juing avec Warnier de Walcke comme son mambour toie fiez qui luy estait eskens et qu'il tient de lignage et succession de Walck et que ses devantrains l'on tenu assavoir un quartier et ij mesures appelées morghen de terres. »

En 1430, Corneil de Walck et Guillaume de Walcke sont cités parmi les 108 hommes de fief appelés à rendre jugement en matière de morte main féodale dans la Principauté de Stavelot (54).

En 1461, Jean fils de Guillaume de Walcke (vraisemblablement le même Guillaume que ci-dessus) fait relief d'une partie de la dîme de Fisenne (canton d'Érezée) devant la Cour féodale de Stavelot (55).

(54) AEL - Lierneux - Cour féodale, Transports, reliefs, coutumes, 1584\_1592, f<sup>o</sup> 14 et suiv.

« Jugement touchant mortemain (1430) :

» Cy après s'ensuyvent certains ingements rendus départ hommes féodales à St Pierre et à St Remacle al re-  
quête de nous Jean Godeschal par la divine grâce Abbé de Stavelot et Malmedy touchant droictures à nostre Crosse  
appartenant à cause de mortemains tout de nos hommes de notre pays comme dehors.

» An 1430 — Assavoir est donc l'an IIIIC XXX fit Monsieur de Stavelot dessœurdit deument adviser ses  
hommes de fief fs dont le nombre appert en dissoubs escrits et les fit venir devant luy en la moyenne des festes de  
Pâsques sur son Palais à Stavelot et pour scavoir quels droicts qu'ils gardaient à leurs Seigneurs en cas de morte-  
ment (suit le jugement) et de las ce luy ingement firent sujet les hommes cy dessous escrits assavoir : ... Jean de Re-  
nardsteine, Renard delle Vaux, Jules de Rahier,... Corneil de Walck, Guillaume de Walcke,... Sommes des hommes to-  
tales, cent et huict.

(55) AEL - Stavelot - Secrétairerie féodale, Reg. I, répertoire p. 142, A<sup>o</sup> 1469, n<sup>o</sup> 171, 2<sup>e</sup> gasparus.

« Jean fils Guillaume de Walcke relève une coupe farine d'aveine de disrne sur le fief de Fiseiz (Fisenne). »

Ce texte est à rapprocher de : Spécification des dîmes de foin, etc. à Fisenne faite en 1560 par de Longueville  
« Le Sobiepreis sont dimage ordinaire avec le prez Le Parmentier Olivier « in Bulletin de l'Institut Archéologique  
d'Arlon.



## § 4. - La NAISSANCE d'une FAMILLE

Les « de Walque » sont donc vraisemblablement venus s'installer à Reharmont au XVI<sup>e</sup> siècle, venant de Bodeux, où nous les retrouvons indifféremment sous le nom de « Le Parmentier » ou « de Mont ».

Etaient-ils de souche stavelotaine ou luxembourgeoise? Dans l'état actuel de la matière il nous paraît difficile de trancher la question de façon absolue, quoiqu'il y ait cependant des chances qu'ils aient une origine autochtone étant donné que le nom et le lieu existent dans la Principauté. Il nous semble d'ailleurs que les Parmentier, famille de francs-hommes, sont originaires du duché de Luxembourg, et que si Jean Walk le vieil et sa descendance immédiate se sont indifféremment appelés comme tels ou Le Parmentier, c'est que ceux-ci sont entrés dans la famille par les femmes à une époque précédente.

Jean Walk, «le Vieil», ainsi cité dans un acte de 1577 (56), est pour nous aussi le Vieil, le plus ancien en ligne directe authentique que nous connaissions du nom (57).

Est-ce à dire que son passé est inconnu et que nous ignorons tout de sa famille? Nous avons le droit de faire des hypothèses et de tenter de les justifier.

(56) AEL - Lierneux - Haute Cour, Œuvres de transport, 1577-1592, f° 4 verso foliotage en surcharge.

« 1577 - Margriet, Jehen et Anne fielle feux Baré de Brome, parmy Mathy du Sart, notre confrère, mambor vendeur, Jehan de Valcke, acquéreur.

« L'an 1577, le X<sup>e</sup> jour du moy d'augusty compareurent par devant nos les mayeur et Eschevins de la Hault Kourt et justiche de Lyerneux Margriet Jehen et Anne sus-dit parmy leur mambor lequel transportèrent en nostre main la vesteur de tout ce et de quant quy leur peult appartenyr entre les quatre tier du ban de Lyerneux et ont quité et werpit et ce ont fait en nome et à profit de Jehan Valcke de Reharmont, le vieil, Ses heurs, successeur et ayant chausse... »

(57) Rappelons le texte de la note n° 36 (p. 32), où un Goffin de VALC, de Fosse (non rattaché) est cité comme relevant un fief à Fosse en 1504.

- 1) Jean Walk est dit indifféremment Walk, Parmentier ou même Mont ; Il a un frère Henri époux de N. Collet qui habite Mont, et un autre prénommé Pirlot (58).
- 2) On trouve d'autre part dans les coutumes de Fosse et de Bodeux (59) :
  - a) Fosse, en 1561 :  
Collet de Fosse est échevin, les enfants de Johann de Brume reçoivent le tiers des chapons dus par le fief de Brume (article 57), les «enfants Henquinès Le Parmentier de Bodeur « doivent avec trois autres les chapons que doit la maïeurie au Prince Abbé (article 53).
  - b) Bodeux, en 1449 : si plusieurs noms sont cités çà et là, on ne retrouve pas de Parmentier, on possède la liste des échevins. Par contre on parle d'un chemin devant « la maison Henry Fake » et «le corty les enfants Jehan Fake ».
- 3) On trouve un Henri du Mont, fils de Henri qui relève en 1530 la seigneurie de Rendeux-Bas ; il a comme frère Jehan, Pirlot dit Le Parmentier, Lambert, Mathieu, Jacquemot dit de Filly (60).
- 4) On trouve en 1561, Jehan Le Parmentier, maire de Rendu, franc-homme (61).
- 5) On trouve en 1561 également dans le record de Wibrin et Nadrin : « Jehan Thiery et Henry de Mont du dit Filly comme seigneurs fonciers d'icelle (court de Filly) ». Filly est un hameau de Nadrin (62).
- 6) On trouve enfin un Jean de Walck, fils de Guillaume (probablement le Guillaume de Walck, homme de fief de l'Abbé en 1430), qui en 1469 relève à Stavelot la dîme sur Fisenne (63). Notons que Fisenne, hameau d'Érezée, se trouvait dans le comté de Durbuy dont la Principauté était alors seigneur tréfoncier.

Des rapprochements suggestifs s'imposent de cette énumération de faits.

Henri de Mont, en 1561, est évidemment apparenté à celui de 1530 dont un frère est dit de Filly.

L'insolite patronyme Fake, de 1449 à Bodeux est très probablement une corruption de Walk que nous avons retrouvé à Fosse dès 1504, sous forme de Valc.

(58) Voir supra note n° 24 (p. 28)

(59) Pans, Recueil des Coutumes, 1958.

(60) Voir également supra note n° 24 (p. 28).

(61) Voir supra note n° 23 (p. 28).

(62) Pans, o.c., v° Nadrin.

(63) Voir également supra note n° 55 (p. 48).

Toutes les présomptions convergentes en vue d'établir l'identité entre les deux séries « Jean, Henri, Pirlot » sont presque démonstratives.

Jean FAKE pourrait à la rigueur être le même qui relève Fisenne tout proche de Rendeux-Bas où Jean Le Parmentier se trouve être maître un siècle plus tard ; à cette même époque, les Parmentier de Fosse sont dits de Bodeux, mais on ne les y trouve pas en 1449.

De ces rapprochements on peut se permettre en se guidant de ce fil ténu, de dresser le tableau conjectural suivant :

- I. Guillaume de Walck, homme de fief de Stavelot en 1430,
- II. Jean Fake à Bodeux en 1449, qui en 1469 relève Fisenne, et aurait épousé une fille Le Parmentier, de Rendeux, franc-homme,
- III. Henry père de Henri de Mont, aurait épousé N.  
dont : a) Jean Walk, le Vieil,  
b) Henri de Mont,  
c) Pirlot.

L'alliance avec les Parmentier peut aussi bien se situer au degré III qu'au degré II.

Dans cette hypothèse, toujours conjecturale, le fait que les Walk alias Parmentier ne sont connus comme tels à Bodeux, qu'aux environs de 1500 se situe assez tôt pour qu'en 1561 on les appelle « de Boudeur ».

Quoi qu'il en soit de l'ascendance conjecturée de Jean Walk le vieil, c'est par ses fils Jean et Linard, connus par un acte de 1584 comme fils de Jean le Parmentier de Boudeux (64) et comme s'appelant Walke ou de Walke (65), que nous avons pu établir que le Vieil appartenait aux Parmentier.

(64) Voir supra note n° 33 (p. 30).

(65) AEL Lierneux - Haute Cour, Œuvres de transport. Reg. 1548-1567, p. 239.

« Item au jour que dessus (12 juin 1565) Lynard de Walke at connu avoir vendu à son frère Jehan de Walke ij journa de terre jondant Collinet de Reharmont, situé en Reharmont pour la somme de XL fl. arg. lallemant, III fl. XXXV aid. droits seigx XI aid à la justice et le dit Linard at quitté et werpris tout à notre enseignement et le dit Johan Walke en requis avoir relief et vesture et luy fust rendus saulve tout droye. »

AEL Lierneux - Ibidem.

« 1561 - Item l'an XV<sup>e</sup> LXI le XX<sup>e</sup> jour d'aprilis par devt nous majeur et justiche devant dits a comparu Jehan fils Collin de Reharmont et cognu avoir vendu à Jean Walke de Reharmont chertaine héritage lesquels avait eu par deschange à Jehan Wilmot de Brehy et par la mesne Remacle s'orroge au dit Jehan Collin après avoir eu bans et reliefs de tout ce quy luy estait succédé en mouvance du ban de Lierneux ont ambedeux cognus avoir vendu au susdit Jehan Walke savoir le dit Remacle tout che qui estant pour la somme des dits vendaiges V<sup>e</sup> quatre vingt fl. arg.f. x dallers de beurraige... »

Son fils se faisait encore indifféremment appeler par les deux patronymes et il faudra attendre une centaine d'années pour que Jean de Walque (degré V), dont l'acte de baptême en 1671 est un des plus anciens de Lierneux, abandonne l'appellation de Parmentier.

Très rapidement, dès la deuxième génération, on les verra arrondir leurs biens en Reharment ; à la mort du second Jean on peut estimer la valeur de ceux-ci à l'équivalent de 80 hectares de terres arables.



**La chapelle de Reharment**  
(dessin de Marie-Agnès de Walque, épouse de Mirko Klapka)

## § 5. - La FIXATION à REHARMONT

Il est assez probable quoique non certain que Jean Walk le vieil fut le premier de sa famille à s'installer à Reharmont où selon toute apparence on le trouve déjà établi en 1544 sous l'appellation de Jean de Mont (66). Tenant compte de ce que Mont est proche et qu'en 1504, il se trouvait déjà à Fosse un Godefroid de Valc, on peut penser qu'à la même époque les Walk avaient tout au moins quelques biens à Reharmont (67).

Quoi qu'il en soit, pendant encore six générations les « de Walque » résidèrent sur leurs biens, vivant de l'exploitation de ceux-ci et tenant un rang convenable si pas prépondérant, par leur avoir et par leurs alliances.

## ODRIMONT

Si nous ne connaissons rien de précis sur les épouses des deux premiers degrés, nous savons que le troisième, s'appelant toujours Jean (prénom en honneur dans la famille jusqu'à nos jours), épouse en premières noces Anne, fille de Jean Collet, de Fosse (68) et en secondes noces une fille de Jean Jacquemain d'Odrimont, nommée Marie d'Odrimont (69).

(66) Voir supra note n° 31 (p. 30).

(67) En 1581, plusieurs actes sont passés relativement à des biens de Reharmont qu'on situe en les déclarant dessous « le baileu (bouleau) Johan de Valcke » ou « bealeu Johan de Walck » ou « champ appelé dessous le bealeu Jehan de Walke ». (AEL Lierneux - Haute Cour, Reg. 1577-1592, f° 28.)

À cette époque Jean Walk, le vieil, était décédé depuis peu (ca 1577) et le toponyme « baileu Jehan de Walke » paraît cependant suffisamment fixé en 1581 que pour désigner un champ. On pourrait penser qu'il remonte à un Jean antérieur à Jean le Vieil ; d'après Carnoy (Dict. des Communes), il pourrait s'agir d'une ferme avec un enclos fortifié.

(68) Les Collet portaient : coupé au 1 de... à un arbre de..., au 2 de... au bouquet de... (Institut Archéologique d'Arlon - Les Communes Luxembourgeoises, V° Vol., p. 52).

(69) AEL Lierneux - Haute Cour. Œuvres de transport. Reg. 1577-1592, f° 165.

« Jehan fils Pirot de Reharmont vendeur et Jacquemin d'Odrimont, acquéreur. Du de 18 d'April 1589 constitué par devant nous Jehan susdit et at confirmé avoir vendu toute ce et de quant qui luy estoit succède de par son feu père et mère dessous un mayeur de Lyerneux à Jacquemin d'Odrimont son beau-frère... et werpit le dit Jehan à Proufit de Jacquemin susdit et le dit Jacquemin ce requerant en fust bany et advesty. »

Cette famille faisait partie des « Montfort » (70). Les « Odrimont » donnèrent de nombreux échevins à la Haute Cour de Lierneux. En 1581, Jean Jacquemin d'Odrimont avec ses beaux-frères, cède à Piron Huart, maieur du lieu, leur part de maison et du franc-alleu, qu'ils détenaient du chef de leur beau-père et père Orban le Gouverneur.

(70) MONTFORT : les membres de cette famille dénommée aussi LE MAIRE d'ODRIMONT sont des MONTFORT qui portaient : *de ... à une croix de ... cantonnée de vingt croisettes de ... chargés en abîme d'un croissant de ...* (pierre tombale du Sire de Vervooz, dans l'église d'Ocquier).

A.E.L. LIERNEUX, Haute Cour, Œuvres de transport. Registre 1608-1615, f<sup>o</sup> 75.

« Honoré Hubert Jean d'ODRIMONT notre confrère eschevin à Jean MEURIS son beau-frère acquereur.

» Date subscripte (5 février 1611) par devant nous comparut Jean nostre confrère laquel at pardevant nous transporte certaine action luy parvenue par donation de sire Jean MONTFORT son oncle en preit de Lermia sur quelle dite action il at quitté ly deshéritant et ses siennes pour en adhéritier ledit Jean MEURIS son beau-frère pour la somme... »

Ibidem, fo 75.

« Honoré Jean Hubert d'Odrimont eschevin de la Court et justice de Lierneux sy que mambour de sire Hubert MONTFORT son frère vendeur à Jean MEURIS d'Odrimont son beau-frère acquéreur. »

Ibidem, f<sup>o</sup> 76.

« Jean WALKÉ le jeune de Reharmon reporteur à Jean Meuris redimeur. »

Une Marie de MONTFORT d'ODRIMONT, non rattachée, épouse vers 1630 Mathias de BRA, seigneur pro parte des hoirs d'Izier. (Voir Généalogies Le Fort, suppl., fo 236 : Bra.)

À noter encore :

– AEL Lierneux - Haute Cour, Œuvres de transport. Reg. 1608-1615, f<sup>o</sup> 75.

« ... Ibidem même jour (5 février 1611) comparut par devant nous la Court et justice de Lierneux, le susdit « Jean Montfort notre confrère, eschevin Lierneux « (appelé ailleurs Jean-Hubert d'Odrimont).

– AEL Lierneux - 1641, f<sup>o</sup> 130 v<sup>o</sup>,

En 1641, un Hubert d'Odrimont est échevin sous le nom Hubairte « Montfort d'Odrimont, eschevin de ce collège... »

Les armes brisées d'un croissant en cœur, se trouvent reproduites sur la pierre tombale de Joseph-François de Vervooz († 1693) et de son épouse Élisabeth d'Huart, en l'église d'Ocquier, Elles constituent un des huit quartiers de l'épouse (Fier Huart, maieur de Lierneux avait épousé Isabeau Poschet dit de Lavaux, fille de Henri, lieutenant maieur et échevin de Lierneux et de N. Montfort).

Les mêmes armes sans la croix étaient portées (or sur sable) - suivant Lefort - par les « de la Vaux dit de Lierneux ». Advenaient-elles aux Lavaux par le mariage (ca 1500) de Renard de la Vaux (issu les Lavaux-Renard) avec une fille de Jacquemin de Lierneux ?

On remarquera en tous cas que les Lierneux luxembourgeois portent ces armes (or sur azur) au 1 et 4 de leur écartelé (L. Gourdet, « Inventaire des Blasons de la province de Luxembourg ». Gembloux, 1960, p. 196).

Le problème du port de ces armes illustres par ces familles se situe plus haut ; on pourrait penser qu'il s'agit d'armes issues des Houffalize, mais l'on notera avec plus d'intérêt qu'elles pourraient trouver leur origine dans l'antique race des Boulant ou des Argenteau ; précisément au XV<sup>e</sup> siècle, vivait Gérard de Montfort de Boulant, bâtard d'Argenteau (Charles et Marcel de Fraipont, Les Familles et la Seigneurie de Fraipont, Liège 1930, pp. 37, 51, 52).

Ce Gérard ne portait la croix aux croisettes qu'à deux quartiers d'un écartelé, et ses armes offrent pour le reste similitude avec celles des « Lierneux « luxembourgeois.

Mais sur cette tombe de Catherine de Rahier († 1597) en l'église de Waha, son arrière-grand-mère paternelle du côté maternel, Helwy de Montfort de Boulant, fille du dit Gérard est figurée par les armes Boulant pleines.



**Le village d'Odrimont**



Odrimont 2009







Odrimont avant 1914

Une historiette d'Odrimont retrouvée dans les archives d'Antoine Bricheux

Le 26 Janvier 1732, les manants des villages d'Amcômont, Hierlot et Odrimont érigèrent une chapelle en l'honneur de Saint Isidore, patron des laboureurs. Renier, de Hierlot, fut le premier déserviteur de la chapelle. Saint Isidore demeura longtemps esseulé en sa nouvelle maison. Ce n'est qu'au XIXe siècle que deux ou trois fermes se serrèrent autour de leur église.



Eglise Saint-Isidore 1732

Ce bâtiment, sous sa forme actuelle, date de 1877. Des agrandissements furent pratiqués en 1910, en même temps que l'érection de la tour.



Eglise Saint-Isidore 1935

Pourtant, cette chapelle fut précédée d'une autre située, à quelques pas de la route, en lieu-dit « Ham des Vais » et appelée la « chapelle des Gueux ».

Des sondages, entrepris en 1973, ont révélé l'existence d'une tombe d'enfant et de plusieurs squelettes très abîmés. Il s'agit, sans doute, d'un petit centre rural des XIII<sup>e</sup> - XIV<sup>e</sup> s., comme l'attestent la céramique et la monnaie y recueillies, détruit au cours de la première moitié du XIV<sup>e</sup> s.

L'existence de Hierlot, Odrimont et Amcômont est confirmée, dès 1365, par les recensements de la principauté de Stavelot-Malmedy dont ces villages faisaient partie. En 1524, Hierlot compte 11 feux (= ménages), Odrimont 14 (sans doute faut-il y inclure Amcômont). Vingt ans plus tard, d'une manière assez étrange, le nombre des familles s'accroît de près de moitié. Hierlot compte, alors, 18 feux et Odrimont 19. Peut-être faut-il imputer cette brusque prospérité à une accalmie dans la longue suite de guerres qui ont ensanglanté le début du XVI<sup>e</sup> siècle.

En 1505, les gens d'armes du duché de Luxembourg avaient pillé Lierneux. Apparemment, une certaine stabilité se manifeste dans la suite, puisqu'en 1682, Hierlot compte 20 ménages, Odrimont 18. On peut signaler deux petits établissements industriels dans la paroisse. La forge de Hierlot, en lieu-dit Bayar, sur la Lienne qui disparut probablement à la fin du moyen âge, mais dont on préleva encore les redevances au XVIII<sup>e</sup> siècle, et le moulin d'Odrimont, moulin à farine établi sur le bord de la Lienne depuis 1802.

L'histoire de la paroisse est intimement liée à celle du ban de Lierneux. Il serait trop long de la retracer ici, mais citons ces quelques épisodes de la grande épidémie de sorcellerie des années 1600 qui concernent Hierlot. Lorsque Marguerite Princette, la sorcière de Lierneux, fut torturée, puis portée au bûcher en l'an 1605, elle dénonça Jeanne, la femme de Jacques Le Massuy et l'épouse d'Henri Mackar, toutes deux de Hierlot, qui l'accompagnèrent au sabbat dans les bois de Floret.

Lorsque seize ans plus tard, en 1621, fut jugée Marie épouse de Michel Le Marischal de Floret, elle confessa s'être rendue au sabbat en compagnie d'une femme Martin de Hierlot.

En 1759, une sombre histoire de revenants fit l'objet d'un procès à Hierlot. Jacques Goffin et son épouse déclarèrent que feu Dieudonné Haguinet leur était apparu sous forme d'une boule de feu, sans doute pris de remords pour leur avoir, de son vivant, volé de l'eau et s'être emparé d'un terrain.

L'affaire en resta là, mais parions que 150 ans plus tôt pas mal de sorciers furent brûlés au thier du gibet à Odrimont.

À Odrimont, mourut en 1821 Jean-Nicolas Poncin, maître horloger. Établi dans le village dès 1780, il signa de nombreuses horloges que l'on peut encore admirer dans maintes maisons des pays de Lienne et de Salm.

Ch. Leestmans (Historien de la région de la Lienne)



Église Saint-André de Lierneux

## CONCLUSION de la PREMIÈRE PARTIE

L'histoire d'une famille qui ne se rattache pas à l'Histoire, qui n'a pas connu de grands capitaines ni de jurisconsultes ou d'autres hommes célèbres, peut paraître manquer de relief.

Nous pensons cependant que sans être spectaculaire, l'exemple de nos prédécesseurs est profondément vivant parce qu'il est le lot de la plupart d'entre nous. Si tout le monde admire l'humble travail de la mère de famille, nous ne lui voyons cependant pas décerner des décorations ou élever des statues. Il en est ainsi de même pour le courage, la ténacité et la foi de ceux qui ont œuvré pour la plus grande gloire de Dieu, en accomplissant chaque jour le travail monotone qu'ils s'étaient assigné.

Et nous pensons avoir aussi rempli un devoir filial en ayant essayé de les faire revivre pour l'admiration et l'affection de ceux qui nous suivront.

Félix et André de Walque

## **DEUXIÈME PARTIE**

### **LES GÉNÉALOGIES**



## **CHAPITRE PREMIER**

**Descendance masculine**

**de Jean Walk**

**alias Le Parmentier, dit le Vieux**

## MES AÏEUX

*Du fond de mon berceau j'aperçois leurs visages,  
Leurs mains rugueuses, timides, déjà ridées par l'âge.  
Comblé par leur amour, leurs sourires paternels,  
Je m'endors pour grandir ; mes vieux sont éternels.*

*Maudite léthargie, qu'arrive donc l'éveil !  
Le fort vent du Temps souffle durant mon sommeil !  
Les bourrasques les portent du berceau au cercueil,  
Et j'ouvrirai les yeux sur le vide et le deuil.*

*Je ne vous oublie pas, je veux mieux vous connaître,  
Et remonter le temps pour vous faire renaître,  
Aïeul, raconte-moi l'histoire de tes pères,  
Aujourd'hui tu le sais, mais hier est éphémère.*

*J'ai, bien rangées chez moi, de vieilles photographies,  
Émouvants témoignages sur du carton jauni.  
Fines moustaches, chapeaux claques, robes de dentelles,  
Font de grand-père un roi, et grand-mère était belle.*

*Mes pas sont incertains dans les couloirs du Temps.  
J'avance à pas de loup vers ces livres d'antan.  
Chaque jour est une page du livre de la Vie,  
Mais quand l'auteur s'en va, plus d'encyclopédie.*

*Effleurant la poussière de ces volumes anciens,  
Votre enfant veut les lire mais ne comprend pas bien ;  
Au milieu de grands vides, des phrases en peu de mots ;  
« Il était cordonnier, elle était de Bordeaux ».*

*Les feuilles se déchirent et l'encre devient pâle,  
Ne resteront bientôt que les phrases principales.  
Quand ils tombent en poussière et filtrent entre mes doigts,  
Restent parfois un village, une alliance, une croix.*

*Chers fantômes inconnus à qui je dois la vie,  
Croyez-moi, je vous aime, malgré les décennies.  
Si je ne vous trouve pas, si ma recherche est vaine,  
Votre héritage est là ; ce sang qui est dans mes veines.*

*À celui qui après moi reprendra le flambeau,  
Quand nul ne saura plus où reposent mes os,  
Reçois d'un vieil ancêtre le salut fraternel,  
Car c'est bien grâce à toi que je suis immortel.*



## Degré I

**Jean** ou **Jehan WALK** ou de **VALCKE**, surnommé le Vieil en 1577 (75), doit vraisemblablement être né à la fin du XV<sup>e</sup> siècle. Il usa indifféremment du nom patronymique qui fut porté par sa descendance ou de celui de « Parmentier », « Le Parmentier », « Le Parmety ». Il semble même qu'il puisse être identifié avec Jean de Mont, qui en 1544 figure sur la liste des cinq contribuables de Reharmont (76). Il devait être décédé avant 1577 (77).

On le trouve établi à Lierneux dans le finage de Reharmont que ses descendants occupèrent durant huit générations (78).

Il semble que ce soit Jean Walke qui se soit établi à Reharmont et qu'il provenait de Bodeux sis à deux kilomètres de là ; il n'a pas été possible de savoir s'il avait déjà des biens à Reharmont quand il habitait Bodeux et l'on ignore également si ceux-ci entrèrent dans son patrimoine par acquisition personnelle, par héritage ou par son mariage.

On ne connaît pas le nom de sa femme, mais on peut supposer qu'elle était une fille de BARÉ, de Brome (hameau de Fosse-sur-Salm), ce qui expliquerait l'acte de transport du 10 août 1577 repris sous la note n° 56.

Il eut deux fils (79) :

1° **Lynar** ou **Lhlard** qui reprit le nom de Le Parmentier ou Le Parmenty et qui habitait Bodeux où il devint échevin de la Haute Cour ; on n'a pas retrouvé le nom de sa femme mais on sait qu'il eut sept enfants.

2° **Jean**, qui suit au Degré II.

(75) AEL, Lierneux, Haute Cour, Œuvres de transport, 1577-1592, f° 4 verso.  
1577 - Margriet, Jehan et Anne filles feu Baré de Brome, parmy Mathy du Sart, nostre confrère, mambour, vendeur Jean de Valcke, acquérteur. »

Voir le texte supra sous la note n° 56 (p. 49).

(76) AEL, Stavelot-Malmedy no 70, pp. 229 à 305.

Perception d'un impôt dans toute la Principauté avec la liste des villages et hameaux et les chefs de famille de chacun d'eux.

(77) AEL, Lierneux, Haute Cour, Transports, 1547-1567, f° 242 (il s'agit du plus ancien registre de la Haute Cour).

La première preuve écrite de la famille de Walque, en tant qu'attachée au hameau de Reharmont apparaît lors d'un acte de transport du 20 avril 1561.

« 1561 - Item l'an XV°LXI le XXe jour d'aprilis par devant nous maieur et justiche devant dite comparu Jehan filz Collin de Reharmont et cognus avoir vendu à Jehan Walke de Reharmont chertaine héritage... »

(78) AEL, Abbaye de Stavelot-Malmedy n° 208, f° 31 et 11.

Dénombrement en 1524 des feux de la Principauté, voir « Folklore de Stavelot-Malmedy », A° 1949.

(79) AEL Lierneux, Greffes scabinaux, Haute Cour. Procédures : 1584-1584.

« 1584 - Johan, fylys Johan le Parmenty de Bodeux, Lynar son frère... »

## Degré II

**Jean de WALKE**, dit aussi **Le Parmentier** naquit vers 1530 (présomption) et mourut vers 1592.

On voit dans différents actes enregistrés à la cour de Lierneux le terme « le baileu Jean de Walke » en 1581 (80) : ce toponyme fait supposer qu'en 1581 les Walk ont déjà du bien à Reharmont depuis un temps assez long.

Il semble bien que Jean de Walke ait pu faire de nombreuses acquisitions à Reharmont, il résulte de la liquidation de sa succession le 23 mars 1596 qu'un de ses héritiers, en l'occurrence un de ses gendres, a vendu sa part située à Reharmont et au ban de Lierneux pour le prix de 230 dallers plus les frais, soit environ 265 dallers (81).

(80) AEL Lierneux, Haute Cour, Œuvres de transport, 1577-1592, fo 4 vo (foliotage en surcharge).

« 1581 - Paquay Collet de Fosses deschangeur à Collinez de Reharmont acquéreur.

» Le VI du mois de may myl Ve huictants et un comparurent par devant nos Paquya susdit lequel rapporta en nostre main la vesteur d'un pick de terre jondant par dessous à champ Lambert de Fos et par desseur à Bayleus Jehan de Walke et venant vers le champs... »

(81) D'après les mercuriales de l'époque on sait que le daller, monnaie de change, valait 10 florins, monnaie de compte ; comme il y avait neuf héritiers on peut estimer la succession à 23.850 florins. Cette somme représentait 285 tonnes de froment ou selon un autre mode de calcul la contre-valeur de 80 hectares de terres arables.

AEL, Lierneux, Haute Cour, Œuvres de transport, 1595-1607, fo 21, 22.

« 1596 - Servay Jehan Clette du Chesneux vendeur et filiastré à Jean Walk de Reharmont.

» Du 23 de Marce 1596 constitue par devant nous le susdite Servaig et nous at rapporté la vesteur d'une assieze assavoir sa partie de l'assieze situé à lieu de Reharmont, avecque appendice salve les arbres icelle située par desseur la voye joindant audit Anthoine son beau-frère et d'autre au Thomas son beau-frère quiéat et werpit le dit Servay déshéritant pour en adhérer Antoine et Thomas ses susdits ambideux beaux-frères et ce fust et parmy la sommede 30 dallers à Sgr 15 fl., à justiche 54 pat et le dit Anthoine et Thomas ce requérant furent bayes et advestys salve les droits se tenant bien payés de la dicte somme.

» Saerbaig Clette du Chesneux beau-fils Jean Walk et nos a rapporté la vesteur de tant ce et de quant que le dit Servay ayt et neult avoivre d'héritage dessoub la correction d'un mayeur de Lierneux à ly provenante par sa main plevie et ce fist-il en tiltre de deschange a prouffict de dit Englebert. Contre quoy le dit Englebert le report sut tous et quelconques ses biens héritables qui luy appartiennent à lieu de Beaudoux sous la correction d'un majeure de Roanne à li provenante de Jean Clamen par ses deniers par mode de rédemption quietarent et werpirent l'ung sur l'aultre ut in meliore forma selon use et coutume de nostre dite Cour.

Englebert Le Marischal demeurant à Cierny reporteur et vendeur aux Thomas et Anthoëne et Englebert et Jacques fils et beaux-fils de Jean Walk susdit.

» Date que dessus constitué par devant nous le dit Englebert et nous at raporté la vesteur et tout ce quant at et qu'il li peult appartenir et succéder à lieux de Reharmont et aultrepartie ou qu'il aurait les biens soub la correction dudit mayeur de Lierneux à li parvenant par sa main plevie quiéat et werpit s'en déshéritant pour en adhérer les dits Thomas, Antioëne, Englebert et Jacques fils et Beauxfils du dit Janv. WALK et ce fist-il parmy la somme de deux cents dallers à Sgr. cent florins liégeois actant de beuvraige que deniers seigneuriales et les dits Thomas, Anthoen Englebert et Jacques susdits ce réquérant furent bay et advestys salve tous droicts presens les mêmes à justice 5 flor. 8 aid.

*(Suite à la page suivante.)*

Jean Walk épousa une fille de Gilles, de Reharmont ou de Jehan Chon, de Noirefontaine ou successivement les deux (82).

Il laissa au moins neuf enfants parmi lesquels un fils Jean qui ne semble pas être l'aîné, mais qui reste seul sur les biens de Reharmont ; il fera l'objet du Degré III.

1° **Antoine**, décédé avant 1616, épouse **Isabeau N...**

De ce mariage :

- a) **Anne-Marie** ;
- b) **Catherine** ;
- c) **Antoine** se fixe à La Gleize (canton de Stavelot) ;
- d) une fille épouse **N. Lambert**, de Verviers ;
- e) une fille épouse **Hendrick Close** ;
- f) une fille épouse **Mathieu-Henri Querin** ;
- g) **Jean-Antoine**, émancipé en 1627, bourgeois de Stavelot ;
- h) une fille épouse **Pirotte Jacquemin**, de Reharmont.

2° **Anne** épouse **Jean JACQUEMOT**, fils de Jean et de la fille de Collet, de Fosse. Dont postérité.

3° **Englebert** connu sous le nom d'**Englebert de BERGIVAL**.

Il eut quatre fils, Englebert, Jean, Laurent et Antoine qui fut censier à Noire-fontaine.

4° Une fille épouse d'**Englebert LE MARÉCHAL**, de Cierny.

5° **Jehenne** épouse le Grand Querin, de Bodeux.

6° **Jean**, qui suivra au Degré III.

7° **Jacques-Hubert** connu sous le nom de **Jacques de Reharmont** épouse **N. Jacquemot**, également fille de Jean et de la fille de Collet, de Fosse.

De ce mariage il y eut trois enfants : Marie, Jean et Hubert, émancipé en 1615 (83) dont postérité.

8° **Noëtte** décédée avant 1592 épousa **Thomas**, fils de Gérard Thomas **Montfort** dit le Maire d'Odrimont.

9° Une fille épouse Servais-Jean Clette, du Chesneux.

(Suite de la note 81.)

« Le dit Servais fait obligation du bien cy dessus y par deschange faire suivre le dit vendaize avecque intérêts de ce que les susdits acquéreurs en pourrait encourir ou que les dits pourrait survenir le dit Englebert présent vendeur se déclare soult et content et bien payé de la susdite somme des dits acquéreurs. »

(82) Chon, devenu plus tard Jehenson portait : *fascé à trois pièces, 1 de sable au lion passant d'or, 2 d'azur au croissant retourné d'or, 3 d'or à l'étoile à cinq rais d'azur.* (Tandel, o.c., Tome V, p. 52.)

(83) AEL Lierneux, Haute Cour, Œuvres de transport. Registre 1608 à 1615, fo 227. « Emantcipation-faict par Jacques de Reharmont en faveur de Hubert son fils émancipé. »

## Degré III

**Jean de WALK** ou de Walque alias Le Parmentier, dit « le jeune », naquit vers 1562 (présomption) et mourut entre 1618 et 1621.

Il se maria deux fois :

A) **Anne COLLET**, probablement fille de Collet, de Fosse, commissaire du Prince, de la famille des Leduc (84). Elle était la cousine germaine de Jean Jacquemot époux de Anne de Walk et de l'épouse de Jacques de Walk alias de Reharment, sœur et frère de Jean son époux ;

B) **Marie d'ODRIMONT**, fille de Jean Jacquemin d'Odrimont et d'une fille d'Orban le Gouverneur (85).

À partir de 1584, on voit apparaître dans les actes le nom de Jehan de Walque de Reharment le jeune (86). Il ne s'agit pas du fils de celui qui a été qualifié de « vieil » dans un acte de 1577, mais de l'auteur du Degré II. Cela se confirme par des actes nombreux soit par la dénomination des biens dont il opère le retrait, soit par la situation de ces biens enchevêtrés parmi ceux de son père, dévolus à d'autres de ses frères et sœurs.

(84) AEL Lierneux, Haute Cour, Œuvres de transport, 1615-1620, f° 158 v°. 1618 - Gérard Mathieu, d'Arbrefontaine vendeur en faveur de Jean Walke le jeusne de Reharment, son beau-frère acqueteur.

En l'an 1618, du moy de mars le 10<sup>e</sup> jour par devant nous la haulte Courte et justice de Lierneux comparut personnellement Aulbinet d'Odrimont sy que mambour constitue de gerar mathieu d'Arbrefontaine comme nous est apparu par acte notarial passé sur son nom et de lequel il nous a fait exhibition dont la teneur ci-après s'ensuyt et en vertu et conformité de laquel rapporta en la main de notre maieur le buischette et vesteur des biens et héritages entiers que luy eschères et dévolues par le décès de Anne sa feu belle-mère et qui par le décès de Jean Walk l'aisné son beau-père lui pourront succéder et eschoir et qui luy pourront de par la dite Pasquette sa main plevie specter et competer et appartenir par droit de succession et ce tant en maison, graine, establerie, assièze, chestresse, appendice, courtils, jardins, fruits, terres arables et sartables bois gros grilles et menus arbres fruitaiges sans rien réserver ny excepter et hors mettre ce qu'il a faict en faveur ayde et prouffict de Jean Walk le jeune de Reharment beau-frère paternel et de ses ayants causes et ce pamy et à moyen de la somme de six vingts un ruisdaller et demy 57 patars dont reviendront à Sgr. 26 fl. bb. à justice un et demy ruisdaller... »

(85) Idem. Reg. 1577-1592, f° 129.

1588 - Jacques fyls Colet de Foz vendeur à jeusne Jean de Walque estant en son second siège de mariage.

» Le XXIII du moys de febvrier 1588 compar par devant nos le dict Jaque et rapporta en nostre main la vesteur de tous et de quant quy luy peult appartenir en movanche du ban de Lyerneux... à prouffyt de jeusne Jehan de Walque estant en second siège de maryage avec Maroye fille de Jehan Jacquemin d'Odrimont. »

Ibidem. f° 35..

« Jehan Jacquemin d'Odrimont filasse à Orban le Gouverneur. »

(86) AEL Lierneux, Haute Cour, Œuvres de transport. Registre 1577-1592, f° 74.

« 1584 - Collet de Foss vendeur à jeusne Johan de Valcke acquéreur.

» Le 16 du moys de janvier 1584 par devant nos le dit Collet at rapporté en nostre main la vesteur d'une faigne au lieu de Reharment. »

L'acte seul du 11 janvier 1597 suffirait à le prouver (87), sous le nom de Le Parmentier qui se retrouve parfois encore aux générations suivantes (88).

On peut voir, par les nombreuses transactions entérinées aux registres de la Haute Cour pour le transport des biens, que le troisième Jean reconstitua sinon agrandit la situation foncière familiale.

Les deux alliances qu'il contracta furent très honorables, la première avec Anne Collet (89) ne fut pas la seule entre les deux familles qui à cette génération s'unirent par trois mariages ; la seconde avec Marie d'Odrimont le fit entrer dans la famille des Montfort (90), qui donna de nombreux échevins à la Haute Cour de Lierneux.

Par sa seconde belle-mère, il était allié à la famille Orban le Gouverneur et nous voyons en 1561 (91) son second beau-père céder avec ses beaux-frères à Pierre Huart, maître de Lierneux, leur part de maison et du franc alleu qu'ils détenaient du chef de leur beau-père Orban.

(87) Ibidem. Registre 1595-1607, f° 40.

« 1597 - Jean filiastra Collette de Fosse, vendeur à Janv. fils Jehan Le Parmentier de Reharмонт, acqueteur.

» Date que dessus (11 janvier) par devant nous le susdit Jean Colette et nos at rapporté la vesteur d'un champ arrable contenant un journal situé en les preyez joindant par dessoub à Jean Jacquemot et à Thomas de Reharмонт ... pour la somme de deux dallers argent franc à Seig 25 fl., à justice 27 aid et le dit Jehan fils Jehan Le Parmentier sur ce requérant ban et vesteur salve tout droict... »

(88) Ibidem. f° 200 v°.

« 1601 - Honoré Jean Hubert d'Odrimont eschevin de la Court et justiche de L.yerneux sy député de Gerar son frère engageur à Jean Walk le jeusne de Reharмонт preusteur.

» Ce jourd'hui 17è de mars 1601 constitué par devers nous le susdit Jean d'Odrimont nostre confrère eschevin lequel nous at raporté la vester de chertaines pièces de terre par forme moede (le gaigièrè suyvant le pouvoir à luy donné comme appert par certain escript à luy envoyé dont la teneur d'yceluy s'ensuit : Je Gerar d'Odrimont cognois et confesse devoir à Jehan Le Parmentier la somme de deux doubles ducas sur lesquels je l'y accorde ma parte de la terre à la Croix desser d'Odrimont duquel champs mon frère jean le Mayer ferat les oeuvres et luy devrast le prist le 6e jour de 9bre 1000 et à marge d'icel estait escript, et sy cest peut lavansyr et plus bas estoit aussy escript et signe gerar Odrimont par vertu duquel ledit Jehan Pat advanse d'une tierce parte de terre situé devant le faz partant avec le dit Jehan joindant à Mathieu Gerard pardesseur. Lesquelles dites deux pièces le dit Jehan les at par devant nous, en vertu de la prédite charge à luy donné, transporté par lettre de gaigièrè à prouffict du susdit Jean WALK et ce fist il parmy la somme de deux dallers à Sgr. 5 flor. à justice 30 aid et le dit Jean WALK fut de nous à sa requeste bany et advesty salve tout droict. »

On voit dans cet acte que le nom de Walk et de Le Parmentier désigne bien la même personne.

(89) Collet : originaire de Fosse. - Armoiries : *coupé au 1 de ... à un arbre de ..., au 2 de ... au bouquet (ou gerbe) de ...* (pierre tombale au cimetière de Fosse-sur-Salm). Voir note n° 68 (p. 53) .

(90) Montfort : les membres de cette famille dénommée aussi Le Maire d'Odrimont sont des MONTFORT qui portaient : *de ... à une croix de ... cantonnée de vingt croisettes de ... chargés en abîme d'un croissant de ...* (pierre tombale du Sire de Vervooz, dans l'église d'Ocquier).

AEL Lierneux, Haute Cour, Œuvres de transport. Registre 1608-1615, f° 75.

« Honoré Hubert Jean d'Odrimont nostre confrère eschevin à Jean Meuris son beau-frère acquereur.

» Date subscribe (5 février 1611) par devant nos comparut Jean nostre confrère laquel at pardevant nous transporte certaine action luy parvenue par donation de sire Jean Montfort son oncle en preit de Lermina sur quelle dite action il at quitté ly deshéritant et ses siennes pour en adhéritier ledit Jean Meuris son beau-frère pour la somme... »

(Suite à la page suivante.)

Jean de Walck ou de Vaulx ou de Valck ou de Vaulck le jeusne eut six enfants de ses deux unions : l'un de ceux-ci (sa fille Anne) fit donation en 1630 de tous ses biens à son demi-frère à charge pour lui de l'héberger et de la nourrir sa vie durant ; grâce à cet acte, il a été possible de connaître l'essaimage des enfants (92).

*(Suite de la note 90)*

Ibidem, f° 75.

« Honoré Jean Hubert d'Odrimont eschevin de la Court et justice de Lierneux sy que mambour de sire Hubert Montfort son frère vendeur à Jean Meuris d'Odrimont son beau-frère acquéreur. »

Ibidem, f° 76.

« Jean Walke le jeune de Reharment reporteur à Jean Meuris redimeur. »

Une Marie de Monfort d'Odrimont, non rattachée, épouse vers 1630 Mathias de Bra, seigneur pro parte des hoirs d'Izier. (Voir Généalogies Le Fort, suppl., fo 236 : Bra.)

(91) AEL Lierneux, Haute Cour, Œuvres de transport. Registre 1577-1595, f° 35.

« Jean Jacquemin, fylias à Orban le Gouverneur, Urban fyls dit Orban Jehan et Anne parmy Jehan JACQUEMIN susdit leur mambour et beau-frère.

» Le III jours de Juny 1581 sont comparut le dit Johan et Urban susdit lequel le dit Johan tant pour sa parte contyngente que comme mambour au dit Jehan son beau-frère et que sa belle-soeur et ont esté à cest résolu et sy bien fourme de peur vendaige que fayre se peult à Pyron Huart de Lierneux leur maisons et tout appendice situé à lieu de Lierneux movant en franc alloux et eux spectant par leur feux père et mère et ce por la somme de... »

(92) AEL Lierneux, Haute Cour, Œuvres de transport. Registre 1625-1630, f° 230.

« 1630 - Donnation volontaire fait par Anne fille de feu Jean de Vaulx de Reharment assistée de Sgr Piere Huart maïeur de Lierneux et Janv. Jacquemot ses mambours icelles a proffit de son frer le jeusne Janv. de Valk demorant à dit Reharment présent acceptant.

» Le 12° janvier 1630 comparut personnellement par devant nous la haulte courte et justice de Lierneux la susdite Anne armé de ses mambours après avoir de nous obtenu ban et relieffe laquel de sa franche et spontané volenté sans aulcune réduction ni constraition il at par devant nous purement nevement franchement et volontairement doné à son dit frère Janv. demorant à Reharment tous ses universel bien immeubles present et futur assavoir maison, appendices avecque arbres et fruitaiges bois gros et grailles, prez, terre arables et sartables tout qu'à elle pouldroit avoir et escheoir de parte de son feu père et mère sans rien résercer ny excepter veulhants et déclarant qu'iceluy en joiste à l'exclusion de tous aultres ses promes et que telle donnations et sortis en ses plaiens et entheires effect en faveur de son dict frère demeurant at dit Reharment à l'exclusion comme dict este par toute meilleure voye sorte de donnation faier se peult et doibte et sur quelle dictis bien il renonce consentamrnt assy sedit mambour comme dessus se deshéritant eulx et les siennes présent et futur aisants cause pour investir et adhérer son dit frère avecque retenance d'icelle que ledit Janv. de Vaulck sondir frère le debverait norir, entretenir et alimenter la viscarie durant de la dite Anne sans nulle exception comme à leurs effas appartient que furent le requérant mis fut en nostre garde. Ainsy fait et passé présent les mesmes présens aussy Janv. filz feu Jean de Valck, l'aisné demeurant à pays de Villez et Parquette femme Gérard Mathieu d'Arbrefontaine frer et soeurs à la dite donatresse Anne, la Pacquette assistée de honoré Jean Nicolet du Nimy san mambour icelle susdit frère et soeur par devant nous ont confessé et teneult pour bon et ferme et estable et debon valloier telle donnation que précisément at faite la dicte Anne leurs sœurs respectives à leurs dicte frère Jean de Valk du deuxième seide de mariage qui fut le requérant mis en nostre garde.

*(Voir suite page suivante.)*

Deux mariages :

A) Du premier lit :

1° **Jean**, se fixe à Villez (près de la Roche-en-Ardenne) ( \* ) ;

2° **Paquette**, épouse **Gérard MATHIEU**, d'Arbrefontaine ;

3° **Henry** se fixe à Fraiture et sa descendance à Falise (un hameau de Lier-neux) ;

4° **Anne**, qui fit la donation reprise sous la note n° 92.

B) Du deuxième lit :

5° **Jean**, qui fera l'objet du Degré IV ;

6° **Jeanne**, épouse vers 1616, **Hubert PIROTTE**, fils de Jean, de Bodeux.

*(Suite de la note 92.)*

Henry dedit Reharmont est comparut personnellement par devant nous la dite Courte et justice et en laquelle at confis d'y déclarer venus pour bons, ferme et estable et de bonne valloir la susdite présenche donation que Anne sa sœur et mambour arroient fay cy dessus à son frère Jean et ce touchant tant pour les biens mouvant en propriété que pour les meubles à moyen que le dit Henry se tient satisfait des 15 rix dallers que sa dicte sœur Anne lui a legate at retenuz qui à la requeste dudit Janv. le Parmenty fut mis en garde... etc... «

( \* ) Note de relecture : S'imaginait-il qu'en 1796, un certain Dieudonné Dewalque viendrait s'établir à Villez et y fonder une nombreuse famille, encore présente à La Roche ?

## Degré IV

**Jean de WALCQUE** ou de **VALCQUE**, dit encore Le Parmentier, né à Lierneux vers 1600, émancipé le 10 mars 1618 (93), mourut entre 1652 et 1654 ; il est encore signalé le 22 juin 1652 (94).

Comme son père, et avant lui son grand-père, Jean ou Johan de Valcque est cité dans de nombreux actes immobiliers :

10 décembre 1637 : achat d'une terre à Hubeirte Jacques (95) ;

26 mars 1639 : achat de deux pièces de terre à Reharmon à Antoine (96) ;

7 décembre 1640 : échange d'une terre avec Henri-Hubert-Jean Pirotte, de Bodeux (97) ;

27 avril 1641 : achat d'une terre au précédent (son neveu) (98) ;

23 avril 1644 : achat d'une terre à Philippe Jacques, de Fosses (99).

Il épousa **Pirkinne LAURENT**, née vers 1598, fille de Jean, échevin de la Cour décédé en 1607, et de Jeanne Le Maire, de Goronne, remariée en 1610 à Piron Jean le Maire, échevin de Bodeux (100), petite-fille de Jean Laurent, échevin de la Cour de

(93) AEL Lierneux, Haute Cour, transports. Registre 1615-1620, f° 149.

« 1618 - Emancipation faite par Jean Walke en faveur de Joan son fils émancipé.

« Date super scripto (10 mars 1618) par devant nous la Courte et Justice de Lierneux constitué Jean Walke de Reharmon et lequel at à la semonce du maieur et enseignement de justice émancipé Jean son fils et mis hors de sa tutelle et mambournie luy assignat et reportat sus la laide faigne joindant à preit Jacques et une terre sur les tombeux en Odrimont joindant à Gerar Joachin et aultres meubles à l'ordonnance de la Courte qui fust tourné en drois et mis en nostre garde à la requête du dit Jean émancipé. »

(94) AEL Cour de Lierneux, 1647-1659, f° 222, v°.

Jean de VALCK est cité comme témoin dans une donation, le 22 juin 1652.

(95) AEL Lierneux. 1637-1647, fo 18.

(96) Id., f° 43.

(97) Id., f° 130.

(98) Id., f° 133, v°.

(99) Id., f° 254, v°.

(100) AEL Stavelot, Reliefs en transports féodaux, 1558-1563. Reg. 10 f° 138.

« 1562 - Pirot le malade de la Haute-Bodeux cède une part de Lobicheid gisant entre les quartiers les enfants Denis allant jusqu'à l'eau et pardessus au champs de Bohimont... en faveur de Pacquéa fils Henri Le Maire de Bodeux. »

C'est l'origine de l'entrée du bien dans la famille, où il est resté jusqu'au XIXe siècle. Il entre chez les « de Walque » par le mariage de Jean avec Pirkinne. Le dernier relief fut effectué par Jean-François le 6 juin 1769.

AEL Stavelot, Reliefs de main à bouche. Tome 60, p. 774.

« 1769 - ... Jean-François dewalque, huissier de notre Conseil Provincial de Stavelot, relevant de main à bouche.

» L'an 1769, le 6 juin par devant nos semoneur lieutenant et Eschevin féodaux de Stavelot comparut notre dit vassal demandant relief de M à B des biens qu'il tient de nous enfief, scavoir à Bodeux.

» En Lebieheid environ 2 journaux de sartage lui provenant de son père Laurent De Walque joindant du levant aux holz Jacquet au couchant aux RR NN Bodeux, vicaires à Banneux et Fraipont ;

*(Suite à la page suivante.)*



Justice et lieutenant maieur, décédé en 1623 (101) ainsi que de Jean Mathieu Le Maire.

De ce mariage (102) :

1° **Laurent**, qui resta sur les biens de Reharmont, il est l'auteur de la tige aînée dite « de Reharmont » ; sa descendance est reprise au *Liber Memorialis Familiae de Walque*, Félix de Walque, 1964.

2° **Henri-Jean**, il s'établit à Bihain (103). Outre un fils Dieudonné, cité en 1725, il semble avoir eu un autre fils Jean de Walcq ou de Walcque, de Fraiture, cité maintes fois entre 1717 et 1726 comme échevin du fief de Malempreit (104).

(Suite de la note 100.)

partie aux relevés de m. à b. sous S.A.C. de Lowestein f° 233 verso par Catherine relicte de Jean Laurent de Bodeux. « (C'est la grand-mère de Pirkinne.)

(101) AEL Lierneux, Haute Cour. Registre 1615-1618, fo 159.

« 1618 : Accorde Piri, Jean le mayeur et les enfants procréés en le mariage par Jean Lorent le jeune premier mari à la femme du dit Piron (passé à Bodeux et transcrit à Lierneux).

» Le 26e jour de décembre 1616 par devant le mayeur héritable et eschevin de la Courte et justice de Bodeux subscrit personnellement comparut Jehan Le Maire lequel de sa franche et libre volonté at accordé et par ceste accorde aux dist enfants (ce après le décès de luy et de sa femme) partage avec ses enfants à tous lieu et places qu'ils soyent gisans et situés sains rien d'iceluy à reserver réciproquement emmanuel et Pirkinne frère et sœur engendrés comme dit est en premier maryage éagé de 16 à 18 ans parmy l'officier de cette Courte leur mambour ont accordé aux enfants du second maryage de partager comme frères germains et utérins à tous ceulx dévoulus par le trépas de leurs feux père et mère et que avec temps futurs leu peult succéder promectant de faire relifier (si besoing est) aux aultres frères et soeurs le tout à bonne foye et sains fraude présent avec Jehan Rahier Maieur véritable de ceste Courte, échev. Jean Lobent, Henri Rigaux et Jean Petit Jean ensemble avec que eulx Bertholet Rouxhe oncle aux dits enfants et plus bas estait écrit... »

(102) AEL Bodeux, Haute Cour, Œuvres de transport, 1662, in fine de volume.

« Sentence amiable entre les enfants, gendres et représentants de feu Jean Laurent le jeune et Piron Jean Le Maire, maryé en le et 2e nopces de Jehenne Jean Le Maire de Goronne et la relicte Emmanuel Jean Lobent et Lobent jean Lobent son beau-frère.

» Au 19e mars 1662, comme il y avait dispute esmelte entre les enfants gendres et représentants de feu Jean Lobent le jeune et Piron Le Maire, mary l'un en lère nopces et l'autre en second de Jehenne Jean Le Maire de Goronne à raison de certain contrat cy devant passé par devant quelques membres de ceste Court dont avait esté renon fait de la parte de feu Emmanuel Jean Lorent lequel avait par le dit contrat accepté avec Lobent son frère de prins à charge toutes dettes délaissées tant en premier second siège de mariage que durant la viduité de leur dite feu mère et belle-mère respective Jehenne Jean Le Maire de Goronne parmyque la maison les pourprys alentour scitée à la haulte cohéritiers François Jehan Jehensson et Anthoine Nicolas Anthoine gendres de feu Jehan Le Parmentier de Reharmont partie faisant pour Pirkinne leur belle-mère et soit forte faisant pour leurs aultres cohéritiers (s'entend du costé du dit Jean de Reharmont) et Jacques Lorent l'un des représentants et gendres de feu Piron Jean Le Maire préstendait à faire sortir le dit contrat ses effects sans qu'il fust invalide, etc... »

(103) AEL Lierneux, Haute Cour, transports. Registre 1674-1682, f° 108.

a) « 1676 - Jehenne relicte Jean Jehensson de Reharmont acq. de Henry Jean de Walcque.

« ... Henry Jean de Walcque demeurant à Bihen lequel nous at déclaré d'avoir vendu cédé transporté à sa sœur Jehenne relicte Jean Jehensson une petite pièce de terre.

b) « id. ... Henri Jean de Walcque demeurant à Bihen lequel nous at déclaré d'avoir vendu cédé transporté à Laurent Jean de Walcque son frère présent et acceptant sa parte de maison et assise... »

(104) A.G.R. Malempre, Justice, Œuvres de loi. Registre 1600-1726, passim et notamment na 186, sq et 226.

3° **Françoise** épouse **Guillaume LE VUIDAR**, de Brume, fils de Remy (105).

De ce mariage :

- a) **Anne LE VUIDAR** épouse **Jean de MENDOZE**,
- b) **Marguerite LE VUIDAR**,
- c) **Pétronille LE VUIDAR** ;

4° une fille qui épousa **François-Jean JEHENSSON** (106) ;

5° une fille qui épousa **Antoine NICOLAS**, de Bodeux (106) ;

6° **Jean**, qui se fixa dans le hameau d'Odrimont toujours sur le territoire de Lierneux ; il est l'auteur de la tige cadette dite « d'Odrimont » qui fait l'objet de la descendance décrite en ce qui suit. Il est repris qu'au degré V en p. 81 (107). (\*)

(105) AEL Lierneux, Haute Cour, transports. Registres 1695-1699 f° 34.

« Laurent de Walcque acq. de Jean de Mendose et ses belles-sœurs.

» Le 10e nov. 1695 comparut devant nous... Jean de Mendose espoux à Anne fille à feu Guillaume Remy Le Widar, Margarite et Pétronelle ses belles-sœurs, quels comparants ont ratifié l'acte fait par vénérable Laurent Del Vaux qui suiverat faisant au dit acquérant œuvre de bonne et absolue vendition de tous leurs biens qu'ils ont sous ceste jurisdiction leurs obvenus du chef de leur feu père et mère, maison et aultrement sansen rien reserver n'y retenir, à la réserve d'une sixième parte des fruits si ont ils fait en faveur dudit Laurent présent et de ses ayants cause parmy la somme de nonate six patacons qu'ils les dits comparants s'en sont tenus contents, novant en mesure avec les mesmes charges que soy y at s'en déhéritant pour en advestir le second comparant et mis en garde au Seigneur 28 fl. 16 pt., à la justice 40 1/2 pat.

» S'en suit l'act : L'an 1678 le 25e de janvier le soubescrip. vicaire de St Jacques à Fosse ayant confessé et communié Françoise la relicte Guillaume Le Widar de Brume laquelle estant malade estant toutefois en son plein sens et enthier jugement at déclaré pour la décharge de sa consience que son marit lui avait dit peu avant sa morte qu'il avait vendu à son beau-frère Laurent de Reharmont tout son héritage gisant au dit Reharmont pour une somme de nonate six patacons, ayant la mesme confessé en estre satisfaict, ayeant son frère payé quantité de debt a sa décharge comme il ferat veoir par les quittances lors qu'il serat besoing ayeant la mesme reserve la parte des fruicts des arbres, comme il avoit esté fait par son marit avant sa morte, ce qu'il at encore confessé en présence de moy le soubsigné et des témoins icy présents, scavoir Pierre Georges de Brume, Jehenne sa femme et de Marie la relicte Léonard Le Widar sa belle-sœur et partant elle at la mesme déclaré de donner à son frère plain et enthiere pouvoir de prendre tous œuvres de transport pardevant toutes courte compétentes et partout où il sera besoing, le tout fait et passé en la présence de la dite Françoise en sa maison et des témoins sus dénommés à ce spécialement requis et appelés et par moy soubsigné, plus bas signé L.D. delvaux, vicaire de St Jacques à premy requis. »

(106) Voir supra note n° 102 (p. 73).

(107) AEL Lierneux, Haute Cour, transports. Reg. 1665-1670, f° 187 v°.

« Jean de Walcque de Reharmont et Anthoine Nicolas son beau-frère deschangeurs.

» L'an 1669 du mois de mars le 9e jour comparurent par devant nous la Haulte Cour et justice de Lierneux Jean de Walcque de Reharmont d'une part et Anthoine Nicolas son beau-frère d'autre part lesquels nous ont déclaré... »

Ce Jean de Walcque de Reharmont s'installa à Odrimont, voir acte suivant.

Ibidem, Registre 1674-1679, f° 22.

« Jean Thomaz de Reharmont et Laurent le Bouvier deschangeurs. »

24 octobre 1674. On y parle d'une terre joignant Jean Le Parmentier (de Walque) d'Odrimont.

(\*) Cfr p. 141 du *Liber Memorialis Familiae de Walque*, Félix de Walque, 1964.

## La famille d'Odrimont

Les quatre degrés de généalogie qui précèdent sont repris du *Liber memorialis*, conçu par mon grand-père Félix de Walque et publié en 1964. C'est au cinquième degré que les chemins se séparent ; les deux branches principales de la famille se divisent, celle « de Reharmont », et celle « d'Odrimont ».

La branche de Reharmont fait la suite du *Liber memorialis* de Félix de Walque. <sup>2</sup>

La branche d'Odrimont et les degrés suivants ont été l'objet des recherches d'André de Walque et son fils Vincent. Celui-ci indique les sources qui leur ont permis l'élaboration de ce travail :

- Archives familiales : documents rassemblés il y a une centaine d'années par Félix de Walque.
- Des études du D<sup>r</sup> P. Colfs sur la famille Stevens, de Tongres, parues dans *Vlaamse Stam* en 1986 et *Tongerse Annales* en 1990.
- Des renseignements communiqués par les familles Léonard-Servais, de Lierneux ; Wergifosse, de Trooz ; Lallement, de Liège ; Wiertz, de Tenneville ; Nizet ; quelques familles Dewalque des provinces de Limbourg et de Luxembourg ; et de beaucoup d'autres personnes ...

J'ajouterai que moi-même j'ai rencontré quelques personnes de la famille qui m'ont aimablement aidé dans le détail des générations contemporaines. Qu'elles en soient ici bien remerciées !

La tâche est entamée, mais n'est pas achevée. Il y a des familles dont je n'ai pas réussi à trouver tous les détails, ni même les liens entre contemporains.

Si le lecteur de ces lignes y voyait corrections ou ajouts, je les recevrais bien volontiers ; une version numérisée de l'étude subsistera, actualisée et disponible à tout moment. Je me ferai un plaisir de la communiquer.

Luc de Walque

---

<sup>2</sup> Voir *Liber memorialis familiae de Walque*, 1964 complété en 1984 et en 2006.



Situation de Liernex et ses villages

## *Descendance masculine*

Avant d'en faire le détail, voici un tableau résumé des premières générations en descendance de Jean de Walque, qui s'est établi au 17<sup>e</sup> siècle à Odrimont.

### **Jean de WALQUE**

V **Jean de WALQUE** (début du 17<sup>e</sup> siècle)

x Marie RENAR

VI **Jean de WALQUE** († av.1684)

x Marie de la VAUX

VII **Anne de WALQUE** († 1723)

x Noël BARTOLOME

VII **Jeanne de WALQUE** († 1729)

x Hubert PIGNON

VII **Marguerite de WALQUE** (° 1674)

VII **Pierre de WALQUE** (†1720)

x Marie PAULIS (†1722)

VIII **Anne-Jeanne DEWALQUE** (1697-1748)

x Henri MONTFORT (1677-1720)

VIII **Jeanne DEWALQUE**

## Première ligne

VIII **Jean-François DEWALQUE**  
x (1723) Marie LALLEMAND

## Branche aînée

IX **Thomas-François de WALQUE** (1725-1784)  
x 1749 Anne-Catherine REMY († 1795)  
X **Jean-François de WALQUE** (° 1749)  
X **Marie-Catherine de WALQUE** (° 1751)  
x 1790 Jean-Pierre de WALQUE (†1828)  
X **Thomas-François de WALQUE**

## Premier rameau

X **Pierre-François de WALQUE** (1757-1836)  
x 1785 Marie-Françoise NOUPREZ (1766-1826)  
X **Jean-François de WALQUE** (1759-1820)

## Second rameau

X **Jean-Antoine DEWALQUE** (1761-1823)  
x Anne-Catherine LÉONARD (1759-1845)  
X **Anne-Catherine de WALQUE** (° 1765)  
X **Barbe-Françoise de WALQUE** (° 1767)  
X **Henri-François de WALQUE** (° 1768)

## Branche cadette

IX **Jean-Pierre de WALQUE** († 1778)  
x 1751 Marie-Françoise REMY († 1773)  
X **Marie-Catherine DEWALQUE** (° 1752)  
X **Marie-Françoise DEWALQUE** (° 1753)  
x 1774 Jean-Antoine DUFAT  
X **Jean-François de WALQUE** (° 1754)  
X **Jean-Antoine DEWALQUE** (° 21 1756)  
x 1796 Marie-Catherine LÉONARD  
X **Antoine de WALQUE** (° 1761)  
X **Marie-Anne DEWALQUE** (° 1762)  
X **Jean-François DEWALQUE** (1765-1823)  
x 1796 Marie-Barbe REINSKOP (1768-1843)  
X **Anne-Catherine de WALQUE** (1766-1835)  
X **Barbe-Françoise DEWALQUE** (° 1767)  
x 1792 Quirin FABRICIUS  
X **Henri-François de WALQUE** (° 1768)  
x 1803 Marie-Catherine LAMBERT (1762-1810)  
X **Denis DEWALQUE** (° 1770)  
x Jean JEHENSON  
IX **Jean-François de WALQUE** (° 1733)

## Deuxième ligne

VIII **Thomas DEWALQUE**

x 1732 Marie-Jeanne TOUBON († 1761)

IX **Jean-François de WALQUE**

IX **Anne-Marie de WALQUE**

IX **Jacques-Antoine DEWALQUE** (° 1736)

IX **Anne-Hélène-Thérèse DEWALQUE** (° 1738)

## La branche limbourgeoise

IX **Thomas-François DEWALQUE** (1742-1781)

x 1767 Adélaïde-Josèphe BONHOMME (1734-1781)

X **Pierre-François-Joseph-(Frans) DEWALQUE** (1768-1850)

x 1800 Luisa DRECKMANN (1775-1850)

X **Marie-Aleydis-Joseph DEWALQUE** (1770-1850)

x 1802 André-Joseph ROUSSEAU (1776-1842)

X **Marie-Françoise DEWALQUE** (° 1771)

x Henri BOUVIER

X **Jean-Joseph-Alex DEWALQUE** (° 1773)

X **Catherine-Antoinette-Joseph DEWALQUE** (° 1775)

x Léonard POILVAU (1779-1868)

IX **Jean-Pierre de WALQUE** († 1828)

x 1790 Marie-Catherine de WALQUE (° 1751)

X **Anne-Catherine de WALQUE** (1792-1835)

x 1826 Simètre MARTIN (° 1804)

X **Jean-Pierre de WALQUE** (° 1795)

## Troisième ligne

VIII **Pierre de WALQUE** (1711-1762)

x 1729 Catherine d'OUTRELEPONT (1706-1757)

x 1759 Marie-Anne BACON (1715-1789)

IX **Jean-Pierre de WALQUE** (1730-1730)

IX **Marie-Barbe de WALQUE** (1731-1777)

x 1748 Benoit DAMBLEVE (1726-1777)

IX **Anne-Catherine de WALQUE** (1734-1749)

IX **Marie-Thérèse de WALQUE** (1737-1741)





## Le détail des généalogies

V. **Jean DEWALQUE**, dit parfois le Parmenty, ° Lierneux ca 1600, † entre 1652 et 1654, sixième enfant de Jean de Walcq (de Valcq, Le Parmentier), et de Pirkinne Laurent, x **Marie RENAR**, ° ca 1598, fille de Jean († 1607), et de Jeanne Le Maire, petite-fille de Jean Laurent († 1623), ainsi que de Jean-Mathieu Le Maire, et de Marie Renar.

Dont :

VI. **Jean DEWALQUE**, † avant 1684, x **Marie de la VAUX** ou Vaulx (veuve de Jean Montfort, dont elle eut un fils prêtre : Jean-François).

Dont trois filles et un fils <sup>3</sup> :

1. (?) **Anne**, † Lierneux 7 juil. 1723, x **Noël BARTOLOMÉ**.
2. **Jeanne**, † Lierneux 21 mars 1729, x **Hubert PIGNON**.

Le 25 avril 1695, (acte enregistré le 27 janv. 1701) Maître Jean-François Montfort reconnaît des dettes vis-à-vis de Pierre et Jeanne de Walque, ses frère et sœur utérins. (Lierneux 20/45)

Par un acte notarié du 21 fév. 1736, nous apprenons qu'à la mort de son épouse Jeanne Dewalque, Hubert Pignon fait donation d'une rente au profit du desserviteur de la chapelle Saint-Isidore, Saint-Hubert et Sainte-Brigitte d'Odrimont.

3. **Marguerite de WALQUE**, ° Lierneux 12 mars 1674.

Aux RP de Lierneux, elle est dite fille de Jean de Valk d'Odrimont et de Marie del Val. Il s'agit probablement de la fille cadette, les RP commençant en 1672.

4. **Pierre**, qui suit.

VII. **Pierre DEWALQUE**, † Lierneux 18 janv. 1720, x **Marie PAULIS** <sup>4</sup>, † Lierneux 12 nov. 1722.

Dont cinq enfants baptisés à Lierneux :

1. **Anne-Jeanne**, bp 23 oct. 1697 sous le nom De Walq, † Lierneux 19 avril 48, x Lierneux 10 aout 1717, **Henry MONFORT** <sup>5</sup>, fils de Henri, et de Barbe Mercenier. <sup>6</sup> Dont postérité en p. 407.

---

<sup>3</sup> Il pourrait y avoir trois autres fils ; les AEL renseignent :

A. Henri Walk (ca 1680) x Marguerite Savary de Sart (Lierneux), dont une nombreuse descendance reprise en p. 517.

B. Henri Dewalque, † juil. 1739 (ou 11 oct. 1745), x Élisabeth Linette de la Falize, dont six enfants baptisés à Lierneux :

1. Jean-Pierre, bp avril 1696,
2. Jeanne-Catherine, bp 17 aout 1699,
3. Jean-Simètre, bp 28 juil. 1702,
4. Joseph, bp 5 avril 1705,
5. Anne-Catherine, bp 15 juin 1710,
6. Anne-Catherine, bp (?) 15 janv 1711,

C. Il y a aussi un Jean-Antoine, † 1708.

<sup>4</sup> La graphie Paul existe également, mais l'écriture Paulis est la plus souvent utilisée dans les actes.

2. **Jeanne**, bp 17 aout 1700, sous le nom « De Walq ». <sup>7</sup>
3. **Jean-François**, bp 1702, qui suit en VIII, auteur de la première ligne.
4. **Thomas**, bp 1706, qui suivra en VIII<sup>bis</sup> (p. 166), auteur de la deuxième ligne.
5. **Pierre**, bp. 12 fév. 1711, qui suivra en VIII<sup>ter</sup> (p. 191), auteur de la troisième ligne.

---

<sup>5</sup> Également écrit Montfort.

<sup>6</sup> Belgium Births and Baptisms,1560-1890 (index C00436-1).

<sup>7</sup> Belgium Births and Baptisms,1560-1890 (index C00436-1).

## Première ligne

VIII. **Jean-François DEWALQUE** (ou Dewalqz), bp Lierneux en 1702, y † 2 juil. 1747, x 20 sept. 1723, **Marie LALLEMAND**, ° 2 oct. 1687, † 22 avril 1762, fille de Henri, et de Marie Le Masson.

Dont quatre enfants <sup>8</sup> :

1. **Thomas-François**, qui suit en IX, branche aînée.
2. **Jean-Pierre**, qui suivra en IX<sup>bis</sup> (branche cadette p. 152).
3. **Marie-Catherine**, bp 1<sup>er</sup> juil. 1728 <sup>9</sup>, † 14 oct. 1806, x **Jean JEHENSON**. <sup>10</sup>
4. **Jean-François**, bp 26 avril 1733, dont on perd la trace. <sup>11</sup>

## Branche aînée

IX. **Thomas-François DEWALQUE**, ° Odrimont 17 fév. 1725, † Lierneux 5 mars 1784, x Lierneux 15 mai 1749, **Anne-Catherine REMY** (ou Remi), † Lierneux 25 oct. 1795 <sup>12</sup>.

Dont dix enfants nés à Odrimont.

1. **Jean-François**, ° 24 nov. 1749, † Odrimont 14 oct. 1806, x **Anne-Catherine LÉONARD**, ° 1759, † 24 janv. 1845, fille de Jean, et de Marie-Anne Denis.
2. **Marie-Catherine**, ° 8 oct. 1751, † Lierneux 14 avril 1829, x 28 sept. 1790<sup>13</sup>, **Jean-Pierre DEWALQUE**, officier de Sa Majesté Impériale, bp Lierneux 30 mai 1748, † 12 nov. 1828, fils de Thomas, et de Marie-Jeanne Toubon, dont postérité reprise à la seconde ligne, degré IXbis (p. 190). <sup>14</sup>
3. **Thomas-François**, ° 17 janv. 1754<sup>15</sup>, † Lierneux 4 mars 1795.
4. **Pierre-François**, qui suit en X, premier rameau.

---

<sup>8</sup> Un cinquième pourrait être (AEL) Pierre Dewalque, † 7 nov. 1778, x Jeanne Séverin, dont deux enfants baptisés à Lierneux : Marie-Théodule bp 30 nov. 1725 et Anne-Jeanne bp 17 janv. 1727.

<sup>9</sup> AEL : 8 juil. 1728.

<sup>10</sup> On lit aussi Jehensson.

Yves Gob (GeneaNet) et un site : <http://www.prenoms.com/v2/genealogie-en-ligne-recherche/liens-familiaux.asp> signalent à la même époque : Anne-Jeanne Dewalque (1728-1813) x Remacle-François Tixhon (1729-1797) fils de Remacle-François (1688-1764) et de Marie-Christine Bonnelance (1694-1737), et neuf enfants nés de 1757 à 1771.

<sup>11</sup> Peut-être † Lierneux 24 juil. 1781, ou encore † Lierneux 14 juin 1823 (AEL)

<sup>12</sup> Il est probable, sans certitude, que Anne-Catherine Remy est la sœur de Marie-Françoise, épouse de Jean-Pierre de Walque (p. 152), le frère cadet de Thomas-François.

<sup>13</sup> 18 juil. 1790 (AEL).

<sup>14</sup> Marie-Catherine et Jean-Pierre sont cousins au 5<sup>ème</sup> degré, leurs ancêtres communs étant Pierre de Walque et Marie Paul († 1722).

<sup>15</sup> Parrains : Thomas-François Remy (d'Odrimont) et Anne-Catherine Lallemand.

Si le prénom de la marraine est « Marie », elle est la grand-mère ; s'il est « Marie-Catherine », la parenté n'a pas été établie. Selon une source, la marraine serait Marie-Catherine Dewalque d'Odrimont (tante).

5. **Jean-François**, ° 9 oct. 1759 <sup>16</sup>, , † Odrimont 9 aout 1820.
6. **Jean-Antoine**, qui suivra en X<sup>bis</sup>, second rameau (p. 145).
7. **Anne-Catherine**, ° 17 nov. 1765 <sup>17</sup>.
8. **Barbe-Françoise**, ° 4 nov. 1767, x 17 oct. 1792, **Quirin FABER** (ou FABRITIUS).  
<sup>18</sup>
9. **Henri-François**, ° 9 janv. 1768, x 1803, **Marie-Catherine LAMBERT**, ° 1762, † 1810.
10. **Denise**, ° 1770, x **Jean JEHENSON**. <sup>19</sup>

## Premier rameau

- X. **Pierre-François DEWALQUE**, cultivateur, ° Odrimont 16 avril 1757 <sup>20</sup>, y † 25 sept. 1836, x Lierneux 26 sept. 1785 <sup>21</sup>, **Marie-Françoise NOUPREZ** (ou Noupré), ° en 1766, † Odrimont 26 fév. 1826, fille de Henri Noupré (° 1773), et de Marie-Élisabeth Remy, petite-fille de Henri Noupré (° 1730), et de Françoise-Henri Gillet.

Dont dix-sept enfants :

1. **Jean-Antoine**, bp Odrimont 4 sept. 1786, † Lierneux 7 aout 1795.
2. **Thomas**, bp Odrimont 8 fév. 1788, qui suit en XI (premier sous-rameau).
3. **Pierre-François**, cultivateur, ° Odrimont 10 sept. 1790, bp Lierneux le même jour, † Odrimont 20 fév. 1839, x Lierneux 26 juin 1834 <sup>22</sup>, **Marie-Angélique GILSON**, cultivatrice et ménagère, ° Provedroux 30 aout 1799, † Reharmont 11 oct. 1864, fille de Lambert (Lambert-Joseph) (° ca 1766), et d'Anne-Marie Quoilin (dom. Provedroux, y ° 13 sept. 1769, y † 17 déc. 1833), petite-fille de François Quoilin, et de Marie-Catherine Jacob, remariée 9 janv. 1840 avec Hubert-François Dawant, ° Reharmont 11 juin 1808.  
Dont :
  - a. **Marie-Joseph**, ° Odrimont 1<sup>er</sup> avril 1835, y † 4 mai 1837.
4. **Jean-Antoine**, bp 4 nov. 1791, qui suivra en XI<sup>bis</sup> (deuxième sous-rameau p. 142).
5. **Anne-Catherine**, bp Odrimont 4 avril 1792.
6. **Thomas-François**, bp Odrimont 4 avril 1792, † Lierneux 29 déc. 1820.

---

<sup>16</sup> Autre lecture : décembre. Parrains : Pierre et Marie-Catherine Lallemand, de Hierlot.

<sup>17</sup> Parrains : Jean-Pierre Dewalque et Marie-Catherine Dewalqued'Odrimont, oncle et tante.

<sup>18</sup> Aux AEL : mariage de Barbe-Françoise avec Quirin Fabritius à Lierneux le 17 oct. 1792.

<sup>19</sup> GeneaNet - Michel Hourman (Les Loups).

<sup>20</sup> Selon une source, le 17 janv.

Parrains : François Renard, de Joubieval, et Marie-Françoise Remy, d'Odrimont.

<sup>21</sup> On trouve (AEL) un mariage à Lierneux le 16 juil. 1785 entre Jean-François Dewalque et Marie-Françoise Nouprez.

<sup>22</sup> AEL

7. **Jean-François**, bp Odrimont 19 janv. 1795, qui suivra en XI<sup>ter</sup> (troisième sous-rameau p. 143).
8. **Henri-Joseph**, ° Odrimont 6 mars 1797, qui suivra en XI<sup>quater</sup> (quatrième sous-rameau p. 144).
9. ( ? ) **Anne-Catherine**, sans profession, ° Odrimont ca 1799, † Bovigny 10 juin 1855. Sans alliance.
10. **Marie-Catherine**, ° Odrimont 15 vendémiaire an IX (7 oct. 1800).
11. **Marie-Catherine**, bp Odrimont 6 mars 1801, y † 13 avril 1829, x Lierneux 9 juin 1828, **Jean-Denis DEWALQUE**, ° Odrimont 26 novôse an VII (5 janv. 1798), y † 30 juin 1843<sup>23</sup>, fils de Jean-François, et de Marie-Barbe Reinskop (voir ci-après à la seconde branche, degré X, p. 152). Sans descendance.<sup>24</sup>
12. **Marie-Jeanne**, ménagère, ° Odrimont 14 ventose an 11 (18 nov. 1803<sup>25</sup>), y † 7 mars 1849, x Lierneux 19 juil. 1830, **Jean-Joseph VINETTE**, ° Ster (Francorchamps) 10 juin 1800, fils de Jean Vinette, † Malmedy 9 juin 1806. Dont postérité en p. 475.
13. **Catherine-Françoise**, ° Odrimont 15 fév. 1805.
14. **Jean-Joseph**, ° Odrimont 15 avril 1806.
15. **Jean-Joseph**, ° Odrimont 19 aout 1807, y † 2 juil. 1816.
16. **Jean-François**, ° Odrimont 9 janv. 1810.
17. **Marie-Dieudonnée**, ° Odrimont 3 mars 1811, † Lierneux 23 avril 1860. Sans alliance.

## Premier sous-rameau

- XI. **Thomas DEWALQUE**, ° Odrimont 8 fév. 1788, y † 9 mai 1825, x Lierneux 24 nov. 1813, **Marie-Jeanne BARTEN** (ou Bartenn, Bastenne), servante, ° Steinbach ca 1794, † Odrimont 9 oct. 1844, fille de Bernard Barten (ou Bartenn ou Bastenne), et de Marie-Jeanne Dupont (ou Dumont), tous deux † Limerlé, petite-fille de Gilles Dumont et de Jacqueline de la Croix.<sup>26</sup>

---

<sup>23</sup> Le décès est annoncé, entre autres, par Nicolas-Joseph Lisiens (34 ans), beau-frère du défunt.

<sup>24</sup> Marie-Catherine Dewalque est la cousine issue de germains de son époux Jean-Denis Dewalque, leurs aïeux communs étant Jean-François Dewalque (bp 1702), et Marie Lallemand († 1762). Voir p. 83.

<sup>25</sup> AEL : 6 mars 1803

<sup>26</sup> Ce sont là les indications lues aux AE de Gouvy. Par contre la pierre tombale au cimetière d'Odrimont indique *Marie-Janne Bartelle décédée à Audrimont le 9 oct. 1844 et sont époux Thomas Dewalque décédé le 10 mai 182...*



À gauche, tombe de Thomas Dewalque et son épouse Marie-Jeanne Barten, et à droite, celle de leurs enfants Marie-Françoise et Toussaint Renard

Dont neuf enfants nés à Odrimont :

1. **François-Marie**, ° 10 sept. 1813.
2. **Marie-Françoise**, couturière, ° 2 juin 1814, † Odrimont 1<sup>er</sup> avril 1864, x Lierneux 24 janv. 1855, **Toussaint-Antoine RENARD**, cultivateur, ° Lansival 1<sup>er</sup> nov. 1811, y † 25 déc. 1868, veuf de Marie-Catherine Renard, ° 16 déc. 1824, † 16 juil. 1850, fils de Pierre-Joseph (1778-1840), et de Marie-Thérèse Renier (1767-1863), petit-fils de Jean-Anthoine Renard (1742-1816), ainsi que d'Angélique Detroux (ou Dupont), veuf en premières noces de Marie-Catherine Renard, † Odrimont 16 juil. 1852. Sans postérité connue.
3. **Jean-Antoine**, ° 22 déc. 1815, qui suit en XII.
4. **Marie-Catherine**, ° 2 nov. 1817, x Lierneux 9 sept. 1843, **Jean-Pierre GEUZAINÉ**, ° Jevigné 15 janv. 1820, y † 27 déc. 1874, fils de Jean-François, et de Marie-Anne Colla.  
Dont postérité en p. 290.
5. **Anne-Catherine**, ° 21 avril 1818.
6. **Thomas-François**, ° 20 avril 1819.
7. **Thomas-François**, cultivateur dom. Hierlot, ° 6 nov. 1820, † Fraiture (Bihain) 30 mars 1864, x Arbrefontaine 4 fév. 1842, **Anne-Catherine DEVILETTE** (ou Devilette), ménagère, ° Arbrefontaine 15 mars 1822, † après 1870, fille de Pierre François et de Marie Catherine Frecon.

Dont :

- a. **Anne-Marie-Catherine**, ° Hierlot 27 nov. 1842, † Wy 22 nov. 1870, x **Ferdinand-Guillaume GOTAL** (ou Gital), cultivateur, ° ca 1841.
- b. **Jean-François**, ° Hierlot 11 avril 1844., y † 14 fév. 1847.
- c. **Marie-Marguerite**, ° Lierneux 17 déc. 1845, † 27 nov. 1927, x Soy 20 mai 1866, **François-Joseph GALASSE**, cultivateur, ° Embourg 17 avril 1835.  
Dont postérité en p. 279.
- d. **Marie-Joseph**, ménagère, servante, ° Hierlot 31 aout 1847, † Ferrières 19 déc. 1916, x Meuville (Rahier) 18 janv. 1872, **Jean-Henry XHARDÉ**, jour-

nalier, ° 15 mars 1834, † av. 1916, fils de Jean-Pierre (1781-1842), et d'Anne-Marie Honnette (ca 1791-1855). Il eut un premier mariage à Rahier, le 11 avril 1863, avec Anne-Marie Gilson (1840-1868), dont postérité.<sup>27</sup>

Dont :

- d1. **Alphonse-Joseph XHARDÉ**, ° Rahier 4 fév. 1873, y † 19 avril 1875.
- d2. **Marie-Célestine XHARDÉ**, ° Rahier 25 fév. 1875, † Spa (rue de la Providence) 4 juin 1916, x Spa 26 sept. 1903, **Guillaume-Auguste JOSLET**, ° Spa 11 sept. 1880, y † 10 fév. 1942, fils d'Hubert-Joseph (1839-1908), et de Marie-Céline Arnold (1837-1914), petit-fils de Thomas-Joseph Joslet (1797-1873), et de Marie-Anne Rondo(z) (1799-1872), ainsi que d'Evrard-Joseph Arnold (1798), et de Marie-Barbe Wislet (1802-1856). En secondes noces, Guillaume-Auguste épouse Marie-Madeleine Delaneker.<sup>28</sup>

Dont :

- d21. **Marcel JOSLET**, terrassier, ° 1913.
- d3. **Maria XHARDÉ**, couturière, ° Rahier 27 oct. 1876, x **Louis-Joseph DACO**, tailleur d'habits, ° ca 1870, fils de Jean-Michel (1826-1899), et de Joséphine Hubert. Dont :
  - d31. **Julia-Marie-Joseph DACO**, ° Rahier 5 aout 1901.
- d4. **Alphonse-Joseph XHARDÉ**, ouvrier bucheron, ° Rahier 2 avril 1878, † My 19 juin 1941, x Chevron 30 nov. 1906, **Marie-Virginie LA-CASSE**, ° Harre 2 juil. 1883, † My 26 mai 1938, fille de David-Joseph (1857-1927), et de Marie-Geneviève Lespagnard (1845-1902).

Dont :

- d41. **Ida-Marie-Rosalie XHARDÉ**, ° Ernonheid 4 sept. 1907.
- d42. **Paul-Jean-Louis XHARDÉ**, ° Ernonheid 25 aout 1908.
- d5. **Marie-Joseph-Madeleine XHARDÉ**, ° Rahier 19 aout 1879.
- e. **Jean-François**, ° Arbrefontaine 29 aout 1849.
- f. **François-Joseph**, ° Arbrefontaine 14 fév. 1852, y † 7 mars 1852.
- g. **Marie-Thérèse**, ° Arbrefontaine 3 mai 1853, y † 23 nov. 1853.
- h. **Maurice**, ° Arbrefontaine 19 sept. 1854 x Vielsalm 28 aout 1878, **Marie-Adèle LEDUC**, ° Vielsalm 31 déc. 1854.
- i. **Marie-Thérèse**, ° Arbrefontaine 16 fév. 1857, † Ny 22 nov. 1870.
- j. **Jean-Joseph**, ° Bihain 5 janv. 1864, † Grand-Halleux 9 juin 1949, x Grand-Halleux 10 nov. 1886, **Marie-Joséphine LEKEU**, ° Mont (Petit-Halleux) 1<sup>er</sup> juil 1853, † Grand-Halleux 5 aout 1936, fille de Jean-Henri (1806) et de Marie-Joseph Herman (1820-1881).<sup>29</sup>

---

<sup>27</sup> GeneaNet - Marcel Evrard et Pierre Magain « Les habitants et la famille seigneuriale de Rahier ».

<sup>28</sup> GeneaNet - José Belin et Katia Homérin.

<sup>29</sup> GeneaNet - Benoit Georges.



**Maison Dewalque-Lekeu à Grand-Halleux**

Dont :

j1. **Stéphanie-Marie-Joseph**, ° 15 mai 1887, x A) (mar.diss. Aywaille 9 juil. 1921), **Armand-Pierre-Joseph DEFRESNE**; B): Grand-Halleux 20 oct. 1925, **François-Victor BOSET**, ° Limerlé 28 janv. 1887.

8. **Marie-Élisabeth**, ° 10 janv. 1822, x **Jean-Pierre NEUVILLE**.

Dont postérité en p. 423.

9. **Laurent-Joseph**, ° Odrimont 30 nov. 1823<sup>30</sup>, qui suivra en XII<sup>bis</sup> (p. 119).

XII. **Jean-Antoine DEWALQUE**, ° Odrimont 22 déc. 1815, † Bergeval (Fosse-lez-Stavelot) 25 juil. 1850, x Les Tailles 15 sept. 1843, **Marie-Thérèse LESCRENIER**, ménagère, ° Pisserotte (Les Tailles - Houffalize) 16 oct. 1817, † Jevigné 8 mai 1887, fille de Justin-Joseph, cultivateur (° Les Tailles ca 1780) et de Marie-Joseph Brunson (° Les Tailles ca 1783).

Dont cinq enfants :

1. **Marie-Joseph**, ° Odrimont 23 juil. 1844.

2. **Marie-Jeanne**, ° Odrimont 25 sept. 1845.

3. **Marie-Françoise**, ° Odrimont 22 mai 1847.

4. **Antoine-Joseph**, ° Odrimont 5 janv. 1848, † Lierneux 22 oct. 1918, x Lierneux 3 aout 1874, **Marie-Catherine LORSCH**, servante, dom. Jevigné, ° Marsfeld (Reuland - Prusse) le 15 nov. 1846, † Lierneux 17 déc. 1918, fille de Nicolas († Bleacif (? ) - Prüm - Prusse, 22 juin 1867), et de Gertrude Baster († Luschoff-Reuland 24 fév. 1864).

Dont :

a. **Marie-Catherine-Julienne**, ° Jevigné 16 mars 1875.

b. **Marguerite-Odile**, ° Jevigné 17 juil. 1876.

c. **Marie-Christine-Élisabeth**, ° Jevigné 13 juin 1878.

d. **Firmin-Joseph**, ° Jevigné 2 fév. 1881, † Jevigné 16 mars 1881.

---

<sup>30</sup> AEL : 3 nov. 1823.



- e. **Vital-Joseph**, cordonnier, ° Lansival 20 mai (ou juin) 1883, x Lierneux 22 juin 1917, Marie-Françoise-Julienne-Eugénie LANSIVAL, ° Jevigné 25 sept. 1884, y † 23 avril 1942, fille de François-Simètre-Philippe-Alphonse (1848-1913), et de Marie Martin (1858-1934). 31
- f. **Florent-Joseph**, ° Jevigné 29 mai 1886.



**Florent Dewalque 90 ans (1976)**

- g. **Marie-Léopoldine**, ° Lansival 18 déc. 1887, x Vielsalm 8 avril 1931, **Prosper-Julien REMACLE**, ° Lierneux 16 déc. 1889, veuf de Marie-Éléonore Wergifosse († Vielsalm 7 fév. 1929), fils de Gilles-François († Lierneux 13 mai 1929), et de Rosalie-Julienne Thonus († Lierneux 4 juil. 1923).
- h. **Mathieu-Julien-Joseph**, ° 7 juin 1889.

---

<sup>31</sup> Marie-Françoise-Julienne-Eugénie Lansival est apparentée au 7<sup>ème</sup> degré à Henri-Antoine Lansival (p. 318), leurs ancêtres communs étant Antoine Thomas Le Jeusne dit Lansival (1694-1764) et Anne Thoma (1693-1752). (GeneaNet - Marcel Evrard)



Sépulture de Léopoldine Dewalque à Odrimont

5. **Jean-Laurent**, qui suit.

XIII. **Jean-Laurent DEWALQUE**, cordonnier, ° Bergeval (Fosse) 30 avril 1850 (ou 1854 ?), † Jevigné 1<sup>er</sup> juil. 1901, inhumé à Jevigné, x Lierneux 11 fév. 1885, **Hortense-Éloïse REMACLE**, ° Hierlot 2 (ou 4 ?) déc. 1859, † Jevigné 8 juil. (ou janv.) 1932, fille de Jean-Henri (1811-1893), et de Catherine-Joseph Richode (1831-1900).<sup>32</sup>

---

<sup>32</sup> Hortense Remacle est la tante de Marie-Anne Remacle, épouse de François Dewalque (p. 115), leurs ancêtres communs étant Jean-Henri Remacle (1811-1930) et Catherine Richode (1831-1900). Les variantes entre parenthèses, correspondent aux données de GeneaNet (Max Hannart, et Jean Dewalque)



Sépulture Dewalque-Remacle à Lierneux

Dont cinq enfants nés à Jevigné :

1. **Henri-Julien**, ° 13 déc. 1886, qui suit en XIV.
2. **Julien-Antoine**, ° 22 janv. 1890, qui suit en XIV<sup>bis</sup> (p. 92).
3. **François**, ° 12 oct. 1896, qui suivra en XIV<sup>ter</sup> (p. 115).
4. **Julien-Joseph**, journalier, ° Lierneux 20 juin 1888, qui suit en XIV<sup>quater</sup> (p. 119).
5. **Marie**, x **Henri SCHLINNERTZ**, (Verviers).

XIV. **Henri-Julien DEWALQUE**, cordonnier, ° Jevigné 13 déc. 1886, (dom. Manhay), † 22 oct. 1970, x Arbrefontaine 8 fév. 1911, **Marie-Lydovie-Céline HELIGERS**, ° Arbrefontaine 11 nov. 1884, fille de François-Joseph, cultivateur à Arbrefontaine, et de Marie-Catherine-Henriette Aubinet .<sup>33</sup>

---

<sup>33</sup> Marie-Catherine-Henriette Aubinet, ° 12 avril 1860 à Arbrefontaine, y † 31 déc. 1905, x Arbrefontaine 1<sup>er</sup> sept 1880, François-Joseph Heiligers, ° 10 mars 1850 à Arbrefontaine, † 7 oct. 1928 (pas à Arbrefontaine). Bien que ce nom existe à Arbrefontaine depuis le 17<sup>e</sup> s., il devient progressivement Heligers, et Toussaint, traduction littérale. Ils eurent sept enfants, dont Céline est la quatrième, et Thérèse la sixième.



Henri Dewalque et son épouse Céline Héligers

Dont <sup>34</sup>:

1. **Maria-Antoinette**, ° Vaux-Chavanne 16 mars 1912, † Braine-l'Alleud 30 sept. 2001, x **Joseph-Maurice KREINZE**, ° Liège 29 oct. 1910, † Wauthier-Braine ( ? ) 11 janv. 1994.  
Dont deux enfants ( ? ).
2. **Alphonsine-Henriette-Julienne**, ° Arbrefontaine 18 sept. 1914, † Wauthier-Braine ( ? ) 17 sept. 1990, x Haut-Ittre 1938, **Romain-Joseph-Ghislain DAGNEAU**, ° Ittre 31 oct. 1912, † Wauthier-Braine ( ? ) 6 mars 1979, fils de René, et de Sabine Sciot.  
Dont postérité en p. 261.
3. **Marie-Louise-Julienne**, ° Arbrefontaine 15 mai 1917, † Braine-le-Château ( ? ) 1<sup>er</sup> oct. 1982, x **Lucien-Joseph-Oscar-Ghislain HERMAN**, ° Ittre 9 fév. 1914, † Braine-le-Château 24 oct. 1995.  
Dont postérité en p. 305.
4. **Germaine-Marie-Julienne**, ° Lierneux 7 juil. 1925, x **Armand-Jules-Ghislain SCHOLLAERT**, † Braine-le-Château ( ? ) 8 déc. 1984.  
Dont postérité en p. 451.

XIV<sup>bis</sup>. **Julien-Antoine DEWALQUE**, agriculteur, ° Jevigné 22 janv. 1890, † Bastogne 3 aout 1963, x Lierneux 8 fév. 1916, **Léonie-Marie-Françoise LÉONARD**, ° Lierneux 5 oct. 1892, † Jevigné 17 juin 1968, fille <sup>35</sup> de Joseph (1867-1940), et de Marie-Catherine Lansival (1864-1905), petite-fille de Winand Léonard (1833-1903),

---

<sup>34</sup> Celina Heligers eut un premier enfant : Germaine-Marie-Catherine Heligers, ° Arbrefontaine 22 avril 1908, y † 29 mai 1908, demi-sœur des suivants.

<sup>35</sup> Communication de M. B. Hanzen.

et de Marie-Françoise Montfort (1823-1877), ainsi que de Jean-Sylvain Lansival (1819-1886), et de Marie-Catherine Abinet (1828-1893).<sup>36</sup>



**Antoine Dewalque et son épouse Léonie Léonard**

C'est Antoine Dewalque qui quitte Jevigné en 1940, avec son épouse et ses onze enfants en vie, âgés de vingt-quatre à cinq ans, pour s'établir comme cultivateur à Rechrival, dans le pays de Bastogne. La raison de ce déplacement, malgré la période troublée de l'époque, était de profiter d'une plus grande exploitation, la grande famille l'exigeant. La plupart des enfants sont restés ensuite dans la région et constituent actuellement une vingtaine de familles. Quand les enfants eurent quitté l'exploitation familiale, ils ont habité une maison à Bastogne.



**Les enfants Dewalque en 1934**

Rangée sup. de g. à dr. : Julien, Joseph, Léon, François, Marcel  
Rangée inf. : Albert, Jean, Catherine, Laurent, Flore

---

<sup>36</sup> Geneanet - Régine Lefèvre



Photo de famille au mariage d'Antoine et Rosa Belge, 30 avril 1960



Maison à Jevigné

Ils eurent treize enfants, tous nés à Jevigné : <sup>37</sup>

1. **Victor-Joseph**, ° 26 nov. 1916, † 3 fév. 1989. Sans alliance.

---

<sup>37</sup> Les indications qui suivent dans la descendance, nous ont été transmises principalement par Madeleine Lecomte, veuve d'Albert Dewalque (voir p. 109).



**Joseph Dewalque**

2. **Léon-Henri-Laurent**, qui suivra en XV.
3. **François-Henri-Julien-Marie**, ° 27 mai 1920, † 1921, à moins d'un an.
4. **Marcel-Henri-Odil**, qui suivra en XV<sup>bis</sup> (p. 100).
5. **François-Henri-Joseph**, qui suivra en XV<sup>ter</sup> (p. 102).
6. **Julien-Louis**, qui suivra en XV<sup>quater</sup> (p. 107).
7. **Albert-Vital-Joseph**, qui suivra en XV<sup>quinquies</sup> (p. 109).
8. **Catherine-Marie-Françoise**, ° 19 fév. 1927, † 31 déc. 2002, x **Albert SAELEN**, ° 4 janv. 1920, † 27 oct. 1969.  
Dont postérité en p. 446.
9. **Laurent-Joseph**, ° 18 mars 1929 qui suivra en XV<sup>sexies</sup> (p. 110).
10. **Une fille**, jumelle du précédent, décédée en bas âge.
11. **Flore-Marie-Julienne**, ° 13 juin 1930, † Sprimont 28 oct. 2008, x **Gilbert GENON**, dont postérité en p. 278.
12. **Jean-Pierre-Léon**, qui suivra en XV<sup>septies</sup> (p. 113).
13. **Antoine-Marcel-Joseph-Ghislain**, qui suivra en XV<sup>octies</sup> (p. 114).



Pierres au cimetière de Bastogne

- XV. Léon-Henri-Laurent DEWALQUE, agriculteur, ° Jevigné 2 avril 1919, y † 12 janv. 1993 x A) : Laure GEORIS, ° Jevigné 20 déc. 1920, y † 26 avril 1955, B) : Marie-Victorine-Isaline GEORIS, cousine de Laure, ° 1<sup>er</sup> sept. 1924.  
(Jevigné 53, 4990 Lierneux)





Joseph et Léon Dewalque



Tombe Dewalque-Georis à Jevigné



Léon Dewalque et sa première épouse Laure Georis

Dont, du premier mariage :

1. **Jeannine**, technicienne de surface, ° Wandre 23 sept. 1949, x (mar.diss. Liège 8 déc. 1998) **Clément-Émile-Marie ASSENMAKER**.<sup>38</sup>

Dont postérité en p. 199.

(Avenue des Fossés 1, 4500 Huy)

2. **René**, restaurateur à Martelange, ° 8 janv. 1955, x **Marie-Thérèse LAMBERT**, ° 31 mai 1954.

(14 rte de Bigonville, L-8832 Rombach-Martelange (Roumicht))



**René Dewalque et son épouse Marie-Thérèse Lambert**

Dont :

- a. **Valérie**, ° 22 juil. 1978, x **Laurent ROSET**, ° 29 nov. 1976.

Dont postérité en p. 424.

Du second mariage :

---

<sup>38</sup> Source : Gilbert Giltaix, GénéalHuy.

3. **Luc**, ° 25 nov. 1958, † en France 22 mars 1997, x **Patricia-Jeanne-Augustina KETELSLEGERS**, ° Herstal 4 sept. 1962, fille de Léon, et de Marie-Louise Bourdouxhe.<sup>39</sup>

(rue Fernand Stevens 27, 4040 Herstal)

Dont deux fils :

- a. **Ludovic**, ouvrier de proximité, ° Liège 15 sept. 1981, x ... **Virginie LAMY**, étudiante (2008), ° 24 aout 1985, fille de Bruno, et de Marie-Lyse ... (Dom. Beyne-Heusay).



**Ludovic Dewalque  
et son épouse Virginie Lamy**

Dont :

- a1. **Kylian**, ° Rocourt 6 sept. 2004 ( ? ).  
a2. **Dyklan**, ° ...
- b. **Grégoire** ou Grégory (Greg), artiste plasticien, resp. com. festivités, ° Liège 24 sept. 1983.<sup>40</sup>  
(avenue Émile Digneffe 56 - 4000 Liège)

---

<sup>39</sup> GeneaNet - Luc Van der Straeten.

<sup>40</sup> Grégory Dewalque porte le nom d'artiste : Gabriele de Walk.



**Grégory Dewalque**

XV<sup>bis</sup>. **Marcel-Henri-Odil DEWALQUE**, agriculteur et hôtelier, ° Jevigné 4 juil. 1921, † Carlsbourg 31 oct. 2005, inhum. Bastogne 4 nov. 2005, x **Gilberte LAFORGE**, ° 16 mai 1940, fille de B. Laforge (° ca 1899), et de A. Renerte (° ca 1902).



**Marcel Dewalque**

Dont 2 fils :

1. **Claude**, qui suit en XVI.
2. **Olivier**, qui suivra en XVI<sup>bis</sup>.

XVI. **Claude DEWALQUE**, pompier professionnel, ° 22 aout 1966, x A) : **Corine GUILLAUME**, ° 13 fév. 1968, (mar. diss.) ; B) : **Nathalie LOUIS**.  
(Neffe 12, 6600 Bastogne – [claudedewalque@live.be](mailto:claudedewalque@live.be))



**Claude Dewalque**

Dont, du premier mariage :

1. **Quentin**, étudiant en sciences et maths fortes, ° Libramont-Chevigny 13 sept. 1994.
2. **Julie**, étudiante en sciences et maths fortes, jumelle du précédent.  
(juliedewalque@hotmail.com)



**Quentin et Julie Dewalque**

XVI<sup>bis</sup>. **Olivier DEWALQUE**, ° 16 sept. 1968, x **Véronique MUTSCHEN**, ° 21 sept. 1969.

(Lutrebois 127, 6600 Bastogne)

Dont trois enfants nés à Bastogne :

1. **Nicolas**, apprenti mécanicien, ° 25 juil. 1992.  
(truckman2507@hotmail.com)
2. **Élodie**, ° 22 déc. 1994.  
(x-love-toi-x@hotmail.com)



**Élodi(i)e Dewalque**

3. **Rémy**, ° 15 déc. 1998.

XV<sup>ter</sup>. **François-Henri-Joseph DEWALQUE**, ° Jevigné 8 sept. 1922, † Bastogne 6 déc. 1989, x Tillet 14 fév. 1954, **Êva-Fernande ZABUS**, ° Tillet 4 janv. 1927, † Bastogne 3 juin 2009.

(Lavaselle 1, 6640 Vaux-sur-Sûre)



**François Dewalque et son épouse Èva Zabus (1954)**

Dont six enfants :

1. **Monique**, ° 31 déc. 1954, x **Antoine VAN DAELE**, ° 26 aout 1952. Dont postérité en p. 470.
2. **Antoine**, ° 22 mars 1956, qui suit en XVI.
3. **Nelly**, ° 31 déc. 1957, x **Bernard CLAUSSE**, ° 8 déc. 1956. Dont postérité en p. 252.
4. **Christian**, qui suivra en XVI<sup>bis</sup>.

5. **Michel**, qui suivra en XVI<sup>ter</sup>.
6. **Martine**, ° 7 juil. 1966, x **Daniel LEYDER**, ° 3 fév. 1965.  
Dont postérité en p. 373.

XVI. **Antoine DEWALQUE**, ° 22 mars 1956, x Wardin 4 aout 1979, **Cécile TABAR**, ° 13 aout 1959.

(Chaussée de Bastogne 28, 6640 Sibret)

Antoine Dewalque est actuellement employé de la société Tarkett à Clervaux, spécialiste en revêtements de sols.

Antoine et Cécile sont actifs dans la Dramatique Royale « La Liberté », talentueuse troupe de théâtre de Sibret.

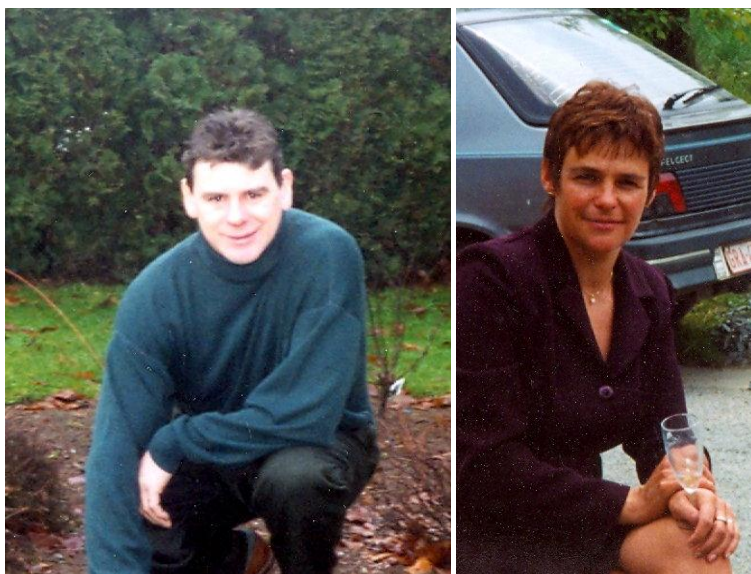

**Antoine Dewalque et son épouse Cécile Tabar**

Dont deux fils nés à Bastogne :

1. **Jean-Christophe**, informaticien, ° 11 juil. 1982, x **Valérie HOTTON**, prof. de math., ° 9 oct. 1985, fille d'Éric (1963-2006), et de Wanda Hatert.<sup>41</sup>
2. **François-Xavier**, instituteur à Arlon, ° 8 juil. 1985.

---

<sup>41</sup> GeneaNet - Francis Gillet-Collin.

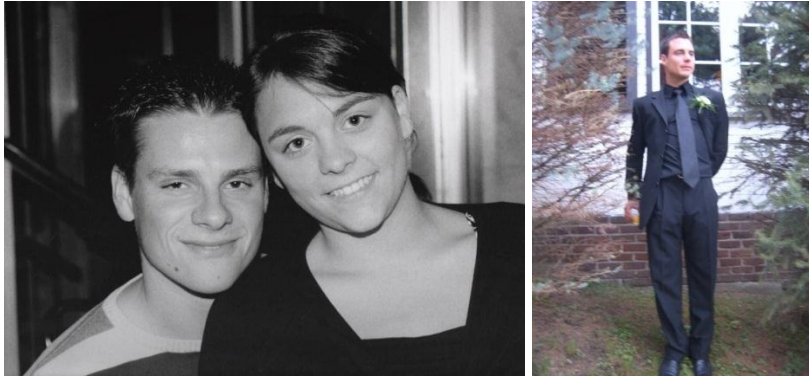

**Jean-Christophe, Valérie et François-Xavier**

XVI<sup>bis</sup>. **Christian DEWALQUE**, ° 5 nov. 1959, x **Léonce ROSIÈRE**, ° 1<sup>er</sup> mars 1962.  
(Benonchamps 2/C, 6600 Bastogne)

Dont trois enfants nés à Bastogne :

1. **Coralie**, assistante sociale (Croix Rouge Bastogne), ° Bastogne 4 juin 1987,  
x Bastogne 11 oct. 2011, **Cédric CRAVATTE**, ° Marche-en-Famenne 10 oct.  
1978.

([coralie.de@hotmail.com](mailto:coralie.de@hotmail.com))



**Coralie Dewalque et son époux Cédric Cravatte**





**Coralie Dewalque (2010)**

Dont :

- a. ... ° Bastogne ...
2. **Quentin**, ° 22 juin 1989.
3. **Amélie (Mélette)**, infirmière Helmo Sainte-Julienne (Liège), ° Bastogne 4 juil. 1993.

Ce qu'une amie pense d'elle... : Amélie est, d'après le test du cochon, quelqu'un de réaliste, direct et qui aime jouer à l'avocat du diable, émotif et plutôt naïf, qui s'inquiète peu pour des détails, qui aime prendre des risques, quelqu'un qui se sent en sécurité, sa vie est heureuse, quelqu'un qui écoute peu ou moyennement les gens, faites un effort ;-)



**Coralie et Amélie Dewalque, aux yeux bleus...**

XVI<sup>ter</sup>. **Michel DEWALQUE**, ° 12 nov. 1961, x Wardin 9 mai 1986, **Christiane TABAR**  
(sœur de Cécile, p. 103), ° 20 mars 1965.  
(Harzy 14, 6600 Bastogne)



**Michel Dewalque et son épouse Christiane Tabar**

Dont deux fils nés à Bastogne :

1. **Sylvain**, pompier, ° 30 nov. 1989.



**Sylvain Dewalque**

2. **Florentin**, ° 24 janv. 1991.



**Florentin Dewalque**

XV<sup>quater</sup>. **Julien-Louis DEWALQUE**, ouvrier aux Ponts et Chaussées, ° Jevigné 5 janv. 1924, † Stavelot 4 avril 2004, x **Hélène-Marie-Marguerite-Albertine RICHARD**, régente en dessin à Bastogne, ° Bruxelles 1<sup>er</sup> avril 1920, † Verviers 14 mars 2009, fille de Victor-Léon (1885-1959), et de Julienne-Nathalie Delporte (1893-1972), petite-fille de François-Henri Delporte (1860), et de Léonie-Victorine Godin (1871).  
(Route de Trois-Ponts 37, 4970 Stavelot)



**Julien Dewalque et son épouse Hélène Richard**

Dont deux fils :

1. **Marc**, qui suit en XVI.
2. **Jean**, qui suivra en XVI<sup>bis</sup>.

XVI. **Marc-Antoine-Julien-Ghislain DEWALQUE**, publicitaire à Bruxelles, ° Stavelot 9 fév. 1949, x 24 août 1974, **Lina d'ANDREA**, dessinatrice publicitaire et commerciale, ° Ovindoli (Italie) 20 juin 1950.

(Avenue de la Warche 7, 1300 Limal – biggerthelogo@skynet.be)



**Marc Dewalque**

Dont 2 enfants :

1. **Muriel**, ° Woluwe-Saint-Lambert 3 mai 1984.

Son charisme : Développement d'un réseau bien-être physique, mental et financier. Équilibre indispensable entre ces trois pôles qui se complètent. Multi-level-Marketing, le payement de demain, une solution envisageable...



**Muriel (dite Mu) Dewalque**

2. **Christoffer VANDERDONCKT** (enfant pris en accueil par Marc et Lina Dewalque, aujourd'hui émancipé), ° 23 nov. 1988.



**Christoffer Vanderdonck**

Totem scout : Sajou malicieux

XVI<sup>bis</sup>. **Jean-Léon-Victor-Ghislain DEWALQUE**, technicien chez Belgacom, amateur et compositeur de musique modale, ° Stavelot 6 juil. 1958, x A) : (mar. diss.) **Marie-Line GRODOS**, ° 7 mars 1959, fille de Gilbert (1919-2004), et de Paulette Colette (1926-1998), remariée (mar. diss.) à Philippe Hermans ; B) : **Angèle MILLET**, podologue et artiste peintre, ° Fexhe-le-Haut-Clocher 26 aout 1948.

(Somagne 4a - 4970 Stavelot - 080 78 68 18 - jean.dewalque@skynet.be)

Dont un fils du premier mariage :

1. **Pierre-Lin-Ghislain**, étudiant en psychologie à Mons, ° 29 déc. 1988.

XV<sup>quinquies</sup>. **Albert-Vital-Joseph DEWALQUE**, maçon, ° Jevigné 7 sept. 1925, † Libramont-Chevigny 16 aout 2007, x Tillet 2 mai 1955, **Madeleine LECOMTE**, ° 17 sept. 1925, fille de Henri (1877-1947) et d'Émilienne Antoine (1893-1986).<sup>42</sup>  
(rue Haynol 7, 6800 Libramont-Chevigny)

---

<sup>42</sup> <http://gw.geneanet.org/maxhannart>



**Albert Dewalque et son épouse Madeleine Lecomte**

XV<sup>s</sup>exties. **Laurent-Joseph DEWALQUE**, ° Jevigné 18 mars 1929, † Liège (Hôpital de Bavrière) 7 avril 1980, x 15 sept. 1956, **Mariette LIBERT**, ° Compogne (Bertogne) 18 oct. 1933.

(Rue de Jamodenne 37, 6900 Aye)



**Laurent Dewalque et son épouse Mariette Libert**

Dont quatre enfants :

1. **Monique**, ° Bastogne 23 oct. 1957 x (mar. diss) **Gérard SCHMETS**, ° 11 mars 1953. Dont postérité en p. 448.
2. **José (Jo)**, infirmier, ° Bastogne 7 oct. 1958, x 4 juil. 1998, **Annick DAUCHOT**, ° Mons 29 déc. 1961.

(Rue du Printemps 6, 6800 Libramont-Chevigny - jd253977@scarlet.be)



**Jo Dewalque**

Dont :

- a. **Jérémy DUMONT**, ° Libramont-Chevigny 5 fév. 1988 ( ? ), en accueil, fils d'Annick Dauchot et de Patrick Dumont, † 24 janv. 1998.
- b. **Alisson DUMONT**, ° Libramont-Chevigny 8 juin 1993, en accueil, fille d'Annick Dauchot et de Patrick Dumont.
- c. **Samuel DEWALQUE**, ° Libramont-Chevigny 24 janv. 1998.
- d. **Thomas DEWALQUE**, mort-né à Libramont-Chevigny le 16 avril 1999.
- e. **Yan DEWALQUE**, ° Liège 23 juil. 2000.
3. **Francis**, ° Winnen 22 mars 1960, & **Myriam SCHMIDT**, ° Saint-Mard 14 nov. 1959.

(Col de Lamorménil 33, 6960 Manhay)

Dont :

- a. **Arnaud LAMBERT**, ° 8 aout 1984, fils de Myriam Schmidt et du nom de son père.
- b. **Xavier DEWALQUE**, ° Malmedy 28 mars 1995.
- c. **Laurent DEWALQUE**, ° Malmedy 14 mai 1998.
- d. **Marie DEWALQUE**, ° Malmedy 28 déc. 1999.



**Marie Dewalque**

- e. **Florian DEWALQUE**, ° Malmedy 5 juil. 2005.
4. **Jean-Luc**, ° Dinant 26 mars 1966, & **Félicia BORSU**, responsable jeunesse, ° Marche-en-Famenne 16 déc. 1970, fille de Francis-Joseph-Gilles (1944-2000), et d'Angèle-Marie-Julie Lentz († 27 mars 2010).  
(felicia.borsu@scarlet.be)



**Félicia Borsu et Jean-Luc Dewalque**



Dont :

a. **Manon**, ° 12 fév. 2006.



**Manon Dewalque**

XV<sup>septies</sup>. **Jean-Pierre-Léon DEWALQUE**, ° Jevigné 10 nov. 1931, † Sainte-Ode 22 mai 2006, x **Jeanne GRANDHENRY**, ° 28 oct. 1942.  
(Lavaselle 5, 6640 Vaux-sur-Sûre)



**Jean Dewalque et son épouse Jeanne Grandhenry**

Dont cinq enfants :

1. **Vinciane**, ° 27 mai 1966, x **Patrick VALENTIN**, ° 30 janv. 1962.  
Dont postérité en p. 469.

2. **Françoise**, ° 15 mars 1969, x **Franck CAPELLI**.  
Dont postérité en p. 248.
3. **Patrick**, qui suit en XVI.
4. **Nathalie**, secrétaire, ° 14 juil. 1972, x **Stéphane MACAUX**, agriculteur, ° 28 juin 1971.  
Dont postérité en p. 379.
5. **Sonia**, ° 13 aout 1975, x **Dominique STORDEUR**, employé de banque.  
Dont postérité en p. 456.

XVI. **Patrick DEWALQUE**, ° 5 mai 1970, x Libramont-Chevigny juil. 2004, **Sophie LAMBERT**, ° 19 déc. 1979.

(Lavasselle 3C, 6640 Vaux-sur-Sûre)

Dont deux fils nés à Libramont-Chevigny :

1. **Arthur**, ° 14 mai 2005.
2. **Noa**, ° 28 nov. 2007.



**Arthur et Noa Dewalque**

XV<sup>octies</sup>. **Antoine-Marcel-Joseph-Ghislain DEWALQUE**, ° Jevigné 13 fév. 1935, † 4 nov. 1985, x Givry 30 avril 1960, **Rosa BELGE**, ° Flamierge 28 nov. 1936, † Bastogne 13 sept. 2006, inhumée à Bourcy le 16 sept. 2006, fille de A. Belge (ca 1904), et de B. Poncin (ca 1907).



**Antoine Dewalque et son épouse Rosa Belge**

Dont 3 enfants nés à Givry :

1. **Anita**, ° 25 oct. 1961, x **René LIÉGEOIS**, employé communal à Bastogne, ° 18 sept. 1956.  
Dont postérité en p. 374.
2. **Josette**, ° 24 juin 1963, x **Gérard CLÉMENT**, agriculteur, Bastogne 17 juil. 1961, Dont postérité en p. 253.
3. **Jacques**, ° 15 juil. 1965, sans alliance.  
(Bourcy 724, 6600 Bastogne)

XIV<sup>ter</sup>. **François DEWALQUE**, instituteur, ° Bergeval (Fosse) 12 oct. 1896, † Bra 6 sept. 1944, x Lierneux 12 sept. 1917, **Marie-Anne-Marguerite REMACLE**, ° Lansival 2 mars 1896, † Bra 29 juin 1948, fille de Félix Remacle (1866-1928), et de Marie-Anne Lallement (1865-1940).<sup>43</sup>

---

<sup>43</sup> Marie-Anne Remacle est la nièce d'Hortense Remacle, épouse de Laurent Dewalque (p. 90), leurs ancêtres communs étant Jean-Henri Remacle (1811-1930) et Catherine Richode (1831).



**François et Marie-Anne Dewalque, tous leurs enfants**

Dont dix enfants nés à Bra-sur-Lienne :

1. **Laure**, ° 15 fév. 1919, † Bra 20 mars 1919.
2. **Félix**, dit Joseph, prêtre dans l'ordre de Saint François sous le nom de « Laurent », ° 20 mars 1920, † Uccle 22 oct. 2002.

Entré dans l'ordre le 15 sept. 1939, ordonné prêtre le 25 juil. 1945, Félix-Joseph « Laurent » a été missionnaire au Maroc pendant neuf ans, puis au Congo Belge, économiste de la communauté franciscaine à Lubumbashi, pendant trois ans ; il revint ensuite dans la région de Marche-en-Famenne où il fut professeur et curé de paroisse (Assenois et Bertrix).



**Père Laurent (Félix Dewalque)**

3. **Marguerite**, ° 17 fév. 1921, † Mariembourg 16 aout 1955, x **Paul BRAIBANT**, ° Roly 12 sept. 1923, † 26 mars 1966, fils de Florent (1892-1979), et d'Hélène Nicolas (1894-1979), petit-fils d'Ernest Braibant, garde forestier, (° 1853), et de Philomène Piquin (° 1856). Il épousa en secondes noces Maria Viola. <sup>44</sup>
4. **Antoine**, qui suit en XV.
5. **Georges**, ° 7 nov. 1924, † Bra 30 nov. 1925.
6. **Georges**, ° 25 mai 1926, † Bra 1er oct. 1972.
7. **Pierre**, cordonnier, ° 2 mai 1928, † Aye 6 déc. 2011, x Flamierge (Bastogne) 17 sept. 1964, **Yvette GUILLAUME**, ° Flamierge 3 déc. 1934.



**Pierre Dewalque**

8. **Félix-François**, ° 28 sept. 1929, † Lierneux 3 fév. 1945.

Ce décès a été relaté en 1984, par l'abbé Mossay ancien curé de Bra :  
« Quelques personnes de Bra étaient restées à Sprimont. Parmi elles, Marie Dewalque-Remacle. Il fallut la rappeler dare-dare le samedi 3 février : son fils François Dewalque avait été le matin même, vers 10 heures, victime d'un accident très grave. Ce brave garçon de 15 ans, sans qu'il y eut aucune imprudence de sa part, avait mis le pied sur une mine invisible, enfoncée dans la neige durcie, mais dégelée ce matin-là.

» La mine sauta avec les conséquences que l'on peut imaginer. François eut les jambes déchiquetées. À la clinique de campagne installée par l'armée américaine dans les locaux de la 'Colonie' à Lierneux, le blessé fut soigné admirablement, mais malgré la transfusion de sept litres de sang, il ne fut pas possible de le sauver ; il s'éteignit ce samedi même à dix-sept heures. Ce fut notre dernière victime de guerre. »

9. **Anne-Marie, dite Mimie**, ° 21 oct. 1933, x Aye 9 fév. 1956, **Edgard MATAGNE**, ° Aye 15 janv. 1933, fils de Fernand (1900-1947) et de Germaine Lambermont (1901-ca 1989).  
Dont postérité en p. 393.

---

<sup>44</sup> Paul Braibant est le frère de Germaine qui suit, épouse d'Antoine Dewalque.

10. **Laurent**, ° Bra ca 1934, décédé après deux jours.

XV. **Antoine DEWALQUE**, bûcheron, ° Bra 24 juil. 1922, † Mariembourg (Philippeville) 25 avril 1973, x Roly (Philippeville) 13 oct. 1945, **Germaine BRAIBANT**, ° Roly 12 sept. 1921, fille de Florent (1892-1979), et d'Hélène Nicolas (1894-1979), petite-fille d'Ernest Braibant, garde forestier, (° 1853), et de Philomène Piquin (° 1856).

Dont quatre enfants, nés à Roly :

1. **Cécile**, ° 9 juin 1948, x Mariembourg 18 mars 1972, **Jean DEBUS**, ° Mariembourg 25 avril 1948.

Dont postérité en p. 263.

2. **François**, ° 4 mars 1950, x **Marie-Rose DE SUTTER**.<sup>45</sup>



**François Dewalque**

3. **Marie-Hélène**, ° 9 avril 1951, x Roly 1<sup>er</sup> aout 1970, **José PATRON**, ° Mariembourg 17 déc. 1948, † Bruxelles 27 mars 1987.

---

<sup>45</sup> Généalogie.com (Régine.L49).



**Marie-Hélène Dewalque, épouse de José Patron**

4. **André**, qui suit en XVI.

XVI. **André DEWALQUE**, employé SNCB, ° Roly 19 aout 1952, x 20 avril 1974, **Jacqueline DESSENIUS**, ° Herseaux (Mouscron) 23 aout 1951.

(Rue Arsenal 196, 6230 Pont-à-Celles)

Dont une fille :

1. **Aurélié**, ° 29 fév. 1988.



**André Dewalque, son épouse et leur fille**

XIV<sup>quater</sup>. **Julien-Joseph DEWALQUE**, journalier, ° Lierneux 20 juin 1888, † Ougrée ( ? ) 25 sept. 1961, x Arbrefontaine 8 fév. 1911, **Marie-Catherine-Thérèse HELIGERS**,

° Arbrefontaine 26 juin 1888, † Ougrée ( ? ) 25 sept. 1961, fille de François-Joseph et de Marie-Catherine Aubinet. <sup>46</sup>

Dont :

1. **Joseph-Julien**, ° Arbrefontaine 12 déc. 1911, † Ougrée 18 janv. 1968, x 24 déc. 1937, **Francine-Germaine-Félicie ROLIN**, ° La Louvière 4 janv. 1913, † Seraing 31 janv. 2001.

Dont postérité.

2. **Victorine-Antoinette-Julienne**, ° Ougrée 7 aout 1913, † Saint-Nicolas 26 janv. 1986, x Ougrée 17 juin 1939, **Armand-Hubert-Jean VERDONCK**, ° Tilleur 6 sept. 1906, † Saint-Nicolas 3 avril 1975, fils de Benedictus-Dikke (1867-1942), et de Anna-Catherine Jansen (1870-1940), petit-fils de Petrus Verdonck (1834-1911), et de Maria Dams (1838-1886), ainsi que de Leopoldus Jansen, et d'Anna-Maria Joos. <sup>47</sup>

Dont :

a. **Marie-Rose-Henriette-Thérèse VERDONCK**, ° Ougrée 8 janv. 1946, † Seraing 10 nov. 1997, x Ougrée 16 avril 1970 (mar. diss. Seraing 5 mai 1992), René-Marie SALAH BEN MOHAMED ALIAS EL HOSSINE BEN ALI, ° Liège 13 nov. 1940.

Dont :

a1. **Patrick-Armand VERDONCK (ou SALAH ?)**, ° Liège 8 déc. 1968, x 7 mai 2005, **Véronique-Charlotte PALANTE**, ° Seraing 29 mars 1969.

Dont :

a11. **Véronique-Charlotte VERDONCK**, ° Liège 24 oct. 2002.

a12. **Mathieu-Kévin VERDONCK**, jumeau de la précédente.

3. **Albert-Alfred-Julien**, † Ougrée ( ? ) 17 juil. 1968, marié ( ? ).

4. **François-Julien**, ° Ougrée 13 janv. 1920, qui suit en XV.

XV. **François-Julien DEWALQUE**, ° Ougrée 13 janv. 1920, y ( ? ) † 1<sup>er</sup> janv. 1972, x 3 mars 1949, **Julia-Félicie VANDENBERG**, ° Seraing 4 sept. 1926, y † 4 juin 2006.

Dont :

1. **Marie-Thérèse-Julienne DEWALQUE**, ° Ougrée 14 fév. 1953, x **Corrado MICIELI**, ° Pasolini (Italie) 10 fév. 1949.

Dont :

a. **Corine-François MICIELI**, ° Seraing 13 avril 1972, x Seraing ( ? ) 19 sept. 1998, **Jean-Yves PAULUS**, ° Vielsalm 14 juin 1967.

2. **Daniel-Émile (Dany)**, ouvrier d'usine, ° Ougrée 2 juin 1959, x A) : **Yolande-Dina-Mauricette GILTAY**, ° Seraing 23 juil. 1958 ; B) : 14 fév. 2004, **Francine-Émilienne-Anne (Frane) DE VUYST**, ° Schaerbeek 27 oct. 1961, fille de Georges De Vuyst, décorateur, et de Monique Maes, vendeuse.

Dont, du second mariage :

---

<sup>46</sup> Sœur de Céлина qui précède en XIV (p. 91).

<sup>47</sup> GeneaNet - Arie-Pieter Uijtterlinde.



a. **Bryan**, ° Liège 7 sept. 2005.



**Dany et Bryan Dewalque**

XII<sup>bis</sup>. **Laurent-Joseph DEWALQUE**, cultivateur, ° Odrimont 3 nov. 1823, † Bovigny 11 mai 1881, x Lierneux 5 fév. 1852, **Marie-Marguerite SAMRAY**, servante, ° Bovigny 23 fév. 1824, y † 3 juil. 1881, veuve de Jean-Guillaume Gotale (ou Gottal † 2 avril 1848), fille de Martin-Joseph (° Odrimont 25 juin 1784, † Bovigny 16 avril 1844), et de Marie-Anne Delcroix <sup>48</sup> († Bovigny 19 nov. 1843).

Par son mariage en 1852, Laurent Dewalque quitte Odrimont et les siens, pour s'établir à Bovigny où il aura une nombreuse descendance. Cette dispersion de la famille d'Odrimont a eu lieu par Thomas-François en 1767 vers le Limbourg, et se fera encore en 1940 vers le plateau de Bastogne par Antoine Dewalque.

Il est à noter cependant que Laurent Dewalque a rejoint à Bovigny une autre famille Dewalque présente dès le 18<sup>ème</sup> siècle (Walk-Savary p. 517), dont nous recherchons actuellement l'origine.

Dont sept enfants nés à Bovigny :

1. **Marie-Françoise**, ° 9 mars 1853, † Basse-Bodeux 5 mai 1928. <sup>49</sup>
2. **Martin-Joseph**, ° 7 fév. 1855, qui suit en XIII.
3. Une fille sans vie, ° 20 aout 1857.
4. **Marie-Thérèse**, ° 8 déc. 1858, x Bovigny 1er fév. 1888, **Auguste-Nicolas BAUDUIN**.
5. **Jean-Antoine**, ° 30 oct. 1860, † Bovigny 2 oct. 1862.
6. **Marie-Joseph**, ° 23 mars 1864, † 18 avril 1864.
7. **Hortense-Marie-Françoise**, ° 9 janv. 1870, † Bovigny 10 mars 1887.

---

<sup>48</sup> Autrement écrit : Delacroix, Lacroix.

<sup>49</sup> Souvenir mortuaire.

- XIII. **Martin-Joseph DEWALQUE**, ° Bovigny 7 fév. 1855, y † 26 oct. 1933, x Bovigny 13 janv. 1886, **Marie-Jeanne BOES**, ° Beho 25 janv. 1866, † Bovigny 9 déc. 1910, fille de Louis-Joseph, et de Marie-Catherine Schaffer.



Au cimetière de Bovigny

Dont dix enfants nés à Bovigny :

1. **Marie-Thérèse-Hortense**, ° 7 mai 1887, † Bovigny 6 juin 1896.
2. **Léopold-Joseph**, ° 4 mars 1889, † Bovigny 10 oct. 1961, x Bovigny 26 juin 1924, **Marie-Léa-Catherine GERARDY**, ° Bovigny 3 sept. 1897, fille de Joseph, et de Marie Glaude.  
Dont :
3. **Maria-Catherine-Ghislain-Léopold**, ° Courtil 25 nov. 1934, x **Raymond XHONNEUX**, ° Gemmenich 19 nov. 1932, † Merkplas 8 nov. 2008.  
(Heiende 58 - 2340 Beerse)
4. **Anne-Marie**, ° 27 juil. 1891, † Bovigny 24 sept. 1902.
5. **Alphonse-Michel**, ° 26 janv. 1893, † Londerzeel 29 sept. 1914, mort pour la Belgique.

L'acte de décès signale que Michel Dewalque était soldat au 12<sup>ème</sup> régiment de ligne, n° 57387 de la matricule, et qu'il est mort pour la Belgique à Londerzeel. Le président du Tribunal de Marche, à la requête du Procureur du Roi, a prononcé, le 13 janv. 1923, un jugement et une ordonnance stipulant que les registres d'état ci-

vil de Bovigny devaient indiquer la date du décès d'Alphonse-Michel Dewalque, le 29 sept. 1914.<sup>50</sup>

6. **Maurice-Pierre**, ° 31 mars 1894, qui suit en XIV.
7. **Armand-Jules-Joseph**, ° 7 mars 1896, qui suit en XIVbis (p. 130).
8. **Claire-Hortense**, ° 19 sept. 1899, † 31 déc. 1990, x **Félicien MASSON**, ° Bovigny 20 juin 1898, † Cherain 6 avril 1958, fils de Joseph (1855-1938), et de Marie-Élisabth Duchêne (1864-1934).  
Dont postérité en p. 389.
9. **Léopold-Laurent**, ° 25 nov. 1901, qui suivra en XIVter (p. 138).
10. **Albert-Antoine-Joseph**, ° 19 juin 1904, qui suivra en XIVquater (p. 142).
11. **Louis-Maurice**, ° 3 mai 1907, † Bovigny 10 juin 1907.

---

<sup>50</sup> Il s'agissait de la défense de la ville d'Anvers. Je reprends ici un extrait du récit qu'en fait la revue *La Grande Guerre*, édit. Opdebeek, Anvers, 1919. (<http://www.greatwardifferent.com>)

Pendant la nuit du 28 au 29 septembre les Allemands envoyèrent des reconnaissances sur les divers points de ce secteur. Le 12e de ligne occupait la partie ouest du canal de Willebroeck, et le 11e de ligne la partie est. Des détachements de cavalerie et de cyclistes avaient pris position près du chemin de fer de Capelle-au-Bois vers Londerzeel.

L'ennemi se trouvait dans le petit bois de Triest et dans différentes fermes d'où il fut canonné par le fort de Breendonck.

Mais tes Allemands déployaient aussi une grande activité. Nos troupes se replièrent derrière les fils barbelés. La population de la région se mit à fuir.

Le 1er octobre, Breendonck essuya un feu intense. La lutte dans ce secteur se prolongea jusqu'au soir du 6 octobre. À ce moment les troupes battirent en retraite vers Tamise où, le 7, le pont de fer sauta avec grand fracas. Près de Blaesveld, etc., il y eut de grands dégâts, causés successivement par le bombardement et par le génie. La région ravagée s'étendait des environs de Bornhem jusqu'à Malines. La redoute de Liezele avait sauté, le fort, de Breendonck était complètement délabré; le fil de fer barbelé formait un immense enchevêtrement au milieu des champs bouleversés. De toutes parts on voyait des fermes, des villas et des maisons brûlées à ras du sol et des arbres abattus.

Aux environs de l'écluse de Willebroeck il y avait d'importants dégâts. À Blaesveld c'était pire encore. Le château de M. Lefèbre était inhabitable. Nombre de maisons avaient été totalement pillées, d'autres étaient en ruines. Partout s'épalaient les preuves de destructions systématiques.

« Dans la grande rue qui va d'Hombreeck à Malines, presque toutes les maisons étaient fracturées, nous aperçûmes un écrivain qui se rendit à pied de Tamise à Malines, quelques jours après le siège. Là où la serrure avait résisté, les Allemands avaient enfoncé un panneau de la porte ou arraché les volets. Quantité d'objets mobiliers se trouvaient au milieu de la rue et on comprend sans peine que des paysans qui retournaient dans leur village, purent entasser dans leurs charrettes des matelas, des chaises, des marmites, des casseroles et rentrer chez eux mieux pourvus qu'ils n'étaient partis.

Par une fenêtre ouverte un homme nous montra une cage de perroquet; l'oiseau avait disparu, mais les Allemands y avaient mis le portrait du Roi Albert! Dans la même pièce se trouvait un portrait encadré de la Reine Elisabeth: les forcenés avaient déchargé leurs revolvers sur la gravure. Le verre était cassé et le cadre abîmé; une balle avait traversé le cœur de cette mère si aimante des soldats blessés! »

Tel est le tableau affligeant que présentait l'enceinte fortifiée d'Anvers.

12. **Alexis-Jules**, ° 17 juil. 1910, x **Ida FLAMANG**, ° 1907, † Stembert ( ? ) 1993,  
dont deux filles (peut-être Marie-Thérèse 1940-1997) et deux fils.  
(chaussée Brune Hault 141, 7850 Enghien)



Cimetière de Stembert <sup>51</sup>

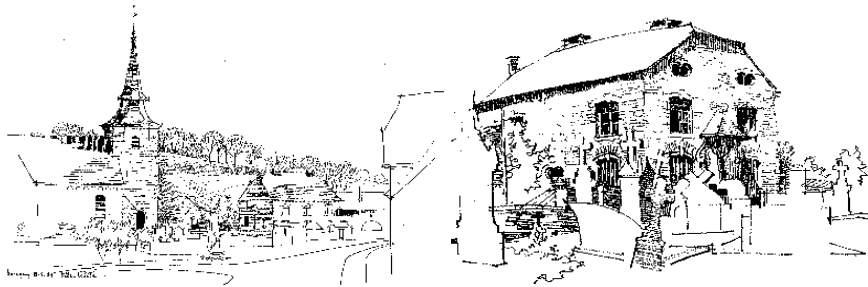

**Bovigny**

*J'AI CROISÉ .....*

*J'ai songé bien des fois à mon lointain ancêtre,  
À celui qui reçut le nom qu'il m'a légué  
Au sordide troupeau de porcs qu'il menait paître,  
Dans la forêt obscure, et de là boire au gué.  
La vase des marais en séchant sur sa guêtre  
Alourdissait, le soir, son grand pas fatigué,  
Ou bien le gueux courait les bois, pieds nus peut être,  
Hirsute, à demi fol et sauvagement gai.  
Serf de condition sans en porter les chaînes,  
Il a passé ses jours à rêver sous les chênes ;  
Et maintenant, il n'a plus même un tombeau.  
Mais dans mon cœur, comme un reproche à ma faiblesse,  
Il revit. À chacun l'orgueil de sa noblesse !  
Il faut aimer ton nom, mon fils, car il est beau.*

*F. Porché*

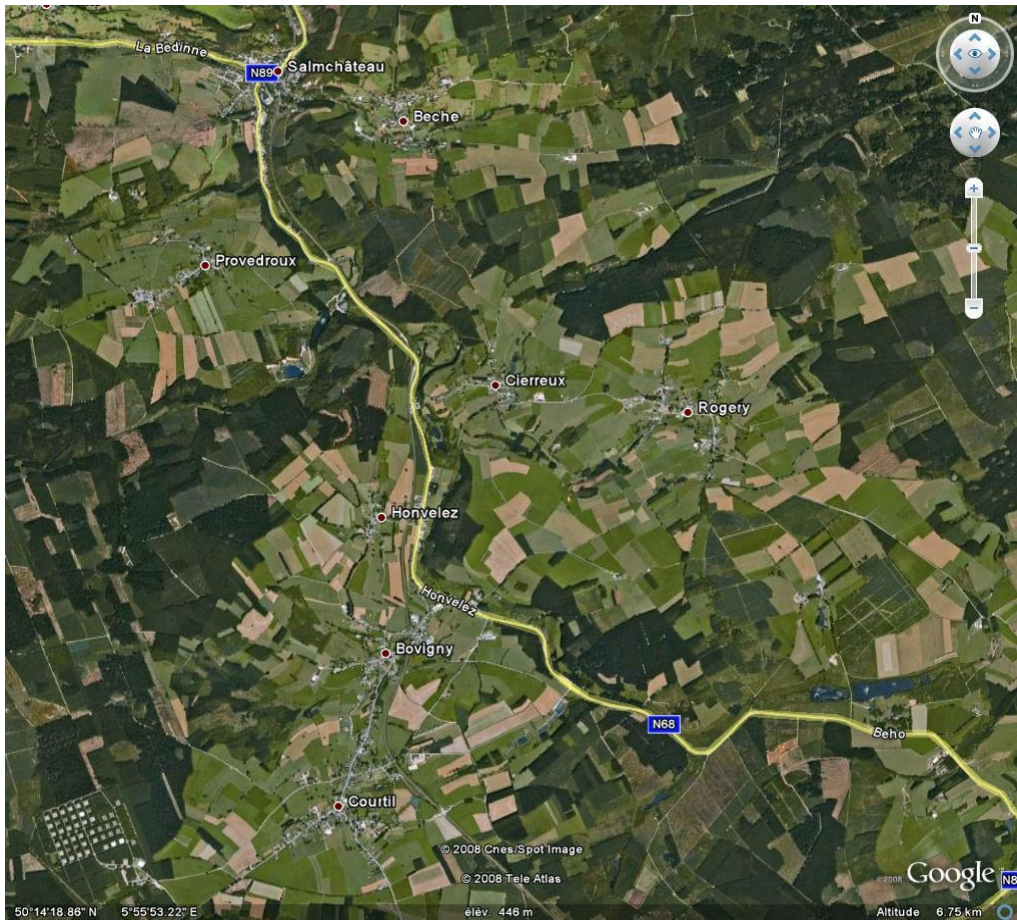

Plan Courtil - Bovigny - Rogery

XIV. **Maurice-Pierre DEWALQUE**, cultivateur, ° Bovigny 31 mars 1894, y † 29 nov. 1974, x Bovigny 27 avril 1921, **Anna-Marie-Thérèse BURNAY**, ° Bovigny 4 avril 1898, y † 13 juin 1976, fille de Nestor, et de Marie Duchêne.



Cimetière de Bovigny

Dont quatre enfants nés à Bovigny :

1. **Marie-Thérèse-Nestorine**, ° 18 fév. 1924, † 13 fév. 1968, x Bovigny 1<sup>er</sup> mai 1946, **Jules-Marie-Joseph-Ghislain RATZ**, ° Neuville 23 juil. 1923, † 1<sup>er</sup> juin 1998, fils de Bertrand-Marie-Guillaume (1902-1956) et de Imelda-Henriette-Lucienne Morsomme (° 1904). Veuf, Jules Ratz s'est remarié avec Eugénie Thunus.



Cimetière de Bovigny

Dont au moins :

- a. **Astrid RATZ**, x N N, et postérité.



Astrid Ratz

1. **Annie-Maria-Joséphine**, ° 21 avril 1927, † 20 déc. 1995, sans alliance.
2. **Hortense-Antoinette-Joseph**, ° 12 fév. 1930, x N NIZET. (Stavelot).

Dont :

- a. **Nicole NIZET**.
- b. **Bernard NIZET**.
- c. **Jacqueline NIZET**.



d. **Anne NIZET.**

3. **Georges-Maurice-Jules**, ° 26 oct. 1937, qui suit.

XV. **Georges-Maurice-Jules DEWALQUE**, ° 26 oct. 1937, x Saive le 1<sup>er</sup> aout 1968, **Marie-Rose VROONEN**, ° 4 fév. 1945, fille d'Albert et de Julia Vanaubel.  
(Rue des Crêtes(CHE) 8, 4602 Visé)

Georges Dewalque fut garde-champêtre et, en 1973, policier à Visé. Il a repris ensuite une année d'études et est passé au grade d'inspecteur principal.

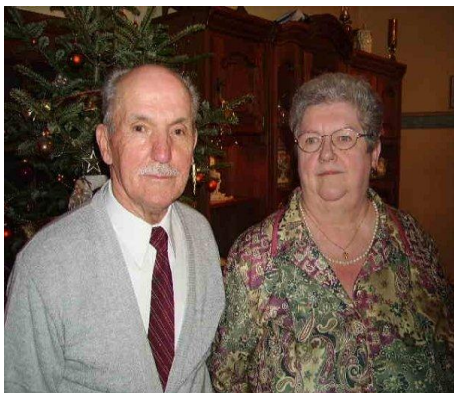

**Georges Dewalque  
et son épouse Marie-Rose Vroonen**

Dont :

1. **Maurice**, ° 5 oct. 1972, qui suit en XVI.
2. **Nicole**, ° 22 mars 1969, x Oupeye 4 avril 1992, **Joseph AHN**, ° Liège 19 juin 1968, fils de Josef (° 1934), et d'Anne-Marie Moreau, petit-fils de Charles Ahn (1899-1977), et de Margarethe Simons ( 1903-1968).  
(joseph.ahn@hotmail.com)

Dont :

- a. **Maxime AHN**, ° 13 nov. 1997.



**Maxime Ahn**

b. **Arnaud AHN**, ° 16 nov. 2000.

XVI. **Maurice DEWALQUE**, ouvrier-livreur en brasserie, ° 5 oct. 1972, x Visé 22 avril 1995, **Sabine VALLEYE**, employée, ° 30 aout 1973, fille de Guillaume et de Marie-José Levaux.

(rue Delwaide 34 - 4681 Hermalle-sous-Argenteau ; mdewalque@voo.be)



**Maurice Dewalque et son épouse Sabine Valleye**

Dont deux enfants nés à Hermalle-sous-Argenteau :

1. **Jason**, ° 3 janv. 1996.
2. **Océane**, ° 15 avril 1997.



**Océane Dewalque**

XIV<sup>bis</sup>. **Armand-Jules-Joseph DEWALQUE**, ° Bovigny 7 mars 1896, † Rogery 14 déc. 1969, x Bovigny 29 juil. 1925, **Angèle-Constance-Marie-Joseph ZINNEN**,

° Burtonville 8 oct. 1897, † 2 nov. 1977, fille de Jean-Joseph (1868-1953) et de Clémence-Marie-Joseph Jacquet (1870-1958).



*Sur le seuil de Sa Maison,  
Notre Père l'attend,  
Et ses bras de Dieu  
S'ouvriront pour toi.*

Monsieur et Madame Alfred LOMMERS-DEWALQUE,  
Monsieur et Madame Jean ARNOLD-DEWALQUE,  
Mademoiselle Lucie DEWALQUE,  
Monsieur l'abbé Roger DEWALQUE,  
Monsieur et Madame Pol DEWALQUE-GASPAR,

*ses enfants :*

André et Colette LOMMERS-LUXEN,  
Claudette LOMMERS,  
Jean-François et Marylène STEVENS-ARNOLD,  
Brigitte ARNOLD,  
Philippe, Anne-Françoise, Bernard, Bruno, David, Vincent et Pascal DEWALQUE,

*ses petits-enfants :*

Mademoiselle Bertha ZINNEN, *sa sœur ;*

Les familles DEWALQUE-GERARDY, DEWALQUE-BURNAY, MASSON-DEWALQUE,  
DEWALQUE-BEAUPAIN, DEWALQUE-MASSON, DEWALQUE-FLAMANG,  
Les familles apparentées,

vous font part dans un sentiment chrétien du décès de

**Madame Veuve Jules DEWALQUE**

née Angèle ZINNEN

entrée à la Maison du Père le 2 novembre 1977, à l'âge de 80 ans.

La célébration eucharistique, suivie de l'inhumation, aura lieu en l'église paroissiale de ROGERY le SAMEDI 5 NOVEMBRE 1977, à 10 heures 30.

Réunion à la maison mortuaire, 58, Rogery, 9671 Bovigny, à 10 h. 15.

L'Eucharistie sera également célébrée à Aubange le dimanche 13 novembre, à 18 h.

Pompes funèbres Roger BAUDOIN, Sart. Tél. 41.88.81      Chauveheid, Vitsalm.

### Faire-part du décès d'Angèle Zinnen



Ancienne ferme à Rogery



Cimetière de Rogery

Dont :

1. **Juliette-Marie-Ghislaine-Clémence**, ° Rogery 22 déc. 1926, x Bovigny 21 oct. 1949, **Alfred-Arsène-Gérard-Jean LOMMERS**, ° Courtil 17 déc. 1926, † 30 oct. 1991, fils de Léon-Henri-Joseph, et de Maria-Anna Beaupain.  
Dont postérité en p. 374.
2. **Bertha-Ghislaine-Hortense-Joséphine dite Betty**, ° Rogery 21 janv. 1928, † Robermont 25 juil. 2003, x Rogery 18 juil. 1953, **Jean-Baptiste ARNOLD**, ° Bovigny 30 janv. 1929, † Liège 17 oct. 1997.  
Dont postérité en p. 197.



Maison Dewalque à Rogery,  
communion de Juliette et Bertha (ca 1940)

3. **Roger-Philomène-Antoine-Marie**<sup>52</sup>, ° Rogery 21 mars 1929, y † 10 sept. 1935.

---

<sup>52</sup> L'acte de naissance le nomme Roger-Martin-Joseph-Ghislain.

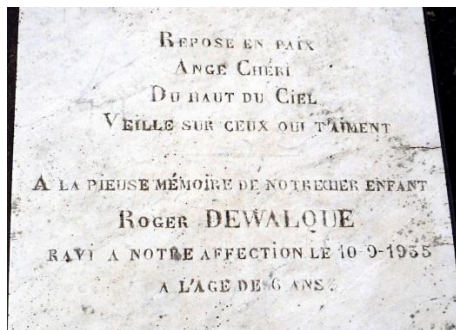

**Cimetière de Rogery**

4. **Lucie-Marie-Ghislaine-Alberte**, ° Rogery 29 mai 1931, † Arlon 9 mars 2005. Sans alliance.
5. **Roger-Gérard-Joseph-Ghislain**, prêtre séculier, ° Rogery 13 déc. 1938. (Wolkrange. roger.dewalque@scarlet.be)

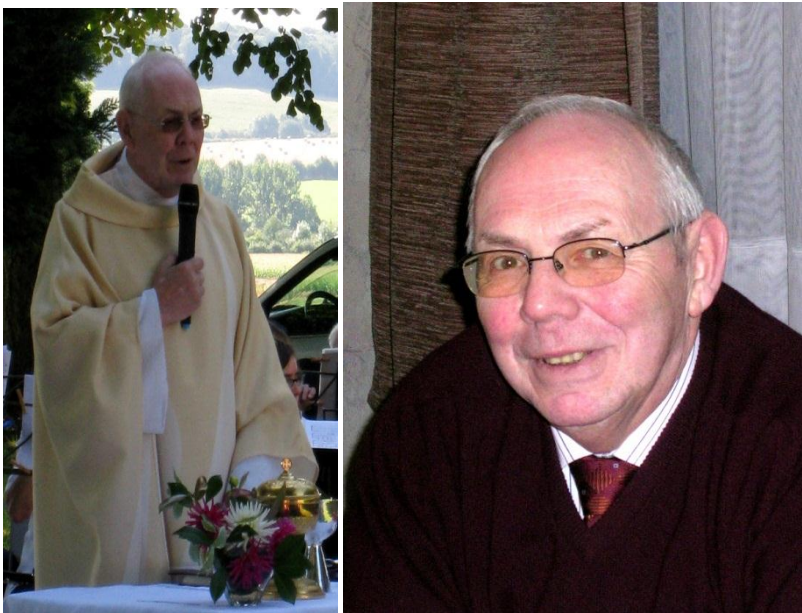

**Roger Dewalque**

6. **Pol**, ° 13 mai 1940, qui suit.
- XV. **Pol-Maurice-Juliette-Ghislain DEWALQUE**, ° Rogery 13 mai 1940, x **Jacqueline GASPAR**, ° 10 sept. 1941, fille de Cyrille (1903-1983), et de Léa Paulus (1905-1982).  
53

---

<sup>53</sup> Jacqueline Gaspar est la sœur de Gilberte, épouse d'Albert Dewalque (p. 508).



**Pol Dewalque, son épouse Jacqueline Gaspar et leur petite-fille Amélie**

Dont :

1. **Philippe-Albert-Juliette-Ghislain**, ° Vielsalm 17 mars 1966, x (mar. diss.) 18 juil. 1992, **Françoise-Léopoldine-Juliette-Ghislaine VOLVERT**, ° Arlon 14 avril 1965, en couple avec Jean-Louis Alexandre.  
(rue du Buisson 158 - 6717 Attert - phi\_phi@live.be)



**Philippe Dewalque et Françoise Volvert**

Dont :

- a. **Clément-David-Isabelle-Ghislain**, ° Arlon 20 aout 1993.  
(ptii-clem@hotmail.com)



**Clément Dewalque**

- b. **Laurent-Bernard-Monique-Ghislain**, ° Arlon 30 mars 1998.
2. **Anne-Françoise**, ° Vielsalm 17 juin 1967, x Gouvy 12 nov.1988, **Didier FRAIKIN**, ° Lierneux 17 déc. 1965.  
Dont postérité en p. 277.
3. **Bernard**, ° Vielsalm 8 mars 1969 x (mar. diss.) Gouvy 4 oct. 1997, **Catherine NOENS**, ° Chênée 26 juil. 1975.  
(Bovigny 66 - 6671 Gouvy)



**Bernard Dewalque et son épouse Catherine Noens**

Dont :

- a. **Margot-Christine**, ° Malmedy 8 fév. 2002.
- b. **Théa-Françoise**, ° Liège 4 sept. 2005.
4. **Bruno**, ° Vielsalm 27 fév. 1971, x 17 aout 1996, **Virginie BERNARD**, ° Chênée 8 nov. 1974.



**Bruno Dewalque et son épouse Virginie Bernard**

Dont :

- a. **Florent-Vincent**, ° Malmedy 13 nov. 1997.  
(dewalqueflorent@hotmail.fr)
  - b. **Bastien-Éric**, ° Malmedy 25 janv. 2000.
  - c. **Ysaline-Isabelle**, ° Malmedy 20 janv. 2001.
  - d. **Lohan-Pascal**, ° Malmedy 28 fév. 2004.
5. **David**, ° 26 avril 1973, x 7 juil. 2001, **Isabelle JACOBY**, ° 31 mai 1979, fille de Joseph, et de Marie-Claire Bechay.  
(Rogery 17 - 6671 Gouvy)



**Isabelle Jacoby et ses enfants**

Dont :

- a. **Zélia**, 19 avril 2004.
  - b. **Constant**, 7 mars 2007.
6. **Vincent**, ° Vielsalm 14 sept. 1974, x Gouvy 12 juil. 1997, **Fabienne TOUR-TEAU**, ° Vielsalm 25 avril 1974.
- Dont :
- a. **Amélie-Isabelle**, ° Saint-Vith 26 juin 1998.



- b. **Ludivine-Françoise**, ° Saint-Vith 11 janv. 2002.
- c. **Guillian-Vincent**, ° Saint-Vith 10 mai 2005.



**La famille de Vincent et Fabienne Dewalque**



**Amélie Dewalque (2011)**

- 7. **Pascal**, ° Vielsalm 20 sept. 1975, x 25 juil. 1998, **Julie DEMOULIN**, ° Vielsalm 19 avril 1977.  
(Courtil 19 - 6671 Gouvy)



**Pascal Dewalque (2012)**

Dont :

- a. **Nathan-David**, ° Malmedy 1<sup>er</sup> nov. 1999.
- b. **Thelma-Philippe**, ° Malmedy 2 juil. 2002.



**Thelma Dewalque**

- c. **Léo-Pierre**, ° Malmedy 13 mars 2012.

XIV<sup>ter</sup>. **Léopold-Laurent DEWALQUE**, technicien à la RTT, ° Bovigny 25 nov. 1901, y † 15 mars 1963, x Bovigny 11 juil. 1929, **Clémence-Marie-Juliette BEAUPAIN**, ° Bovigny 24 aout 1904, † Henri-Chapelle 21 oct. 1994, fille de François-Joseph-Alphonse, exploitant de carrière (° ca 1866, témoin à la naissance Léopold !), et de Marie-Catherine Poncin.



Elle a rejoint ceux  
qu'elle aimait tant.

Ce vendredi 21 octobre 1994, réconfortée des Sacraments de l'Église,  
s'est endormie dans la paix du Seigneur.

*Madame Clémence Beaupain*  
*Veuve de Léopold Dewalque*  
née à Bovigny, le 24 août 1904

Vous en fait part avec tristesse:

**Georgette Dewalque-Lansival**, sa belle-fille;  
**Paul et Sabine Dewalque-Helmus, Julien et Florence;**  
**Léon et Germaine Dewalque-Hillgsmann,**  
Adriën, Lucas et Diane  
ses petits-enfants et arrière-petits-enfants;  
**Monsieur Arthur Beaupain;**  
**Mademoiselle Joséphine Beaupain;**  
**Monsieur et Madame Jean Beaupain-Remacle**  
ses frères et sœur et belle-sœur;  
**Les familles Beaupain, Dewalque et apparentées.**

Les obsèques solennelles suivies de l'inhumation seront célébrées en  
l'église de Bovigny, le mardi 25 octobre 1994 à 14.00 heures.

Réunion à l'église de Bovigny.

Notre chère défunte repose à la morgue de la «Maison de Beisac»  
à Henri-Chapelle.

rue des Sports 54, 4720 La Calamine.

Photographie: T. DEWALQUE, 101, rue de la Calamine, 4720 La Calamine.

La tombe à Bovigny et le faire-part de décès de Clémence Beaupain



Cimetière de Bovigny

Dont un fils unique :

1. **Jacques**, qui suit.

- XV. **Jacques-Léopold-Marie-Martin DEWALQUE**, professeur ens. technique, ° Neuville (Vielsalm) 1<sup>er</sup> mai 1931, † La Calamine 28 avril 1990, x 4 août 1956, **Georgette-Marie-Élise LANSIVAL**, institutrice, ° Lierneux 27 mars 1930, fille de **Prosper-Jules** (1899), et de **Maria-Julia Seleck** (1900), petite-fille d'Antoine Lansival (1865-1933), et de Marie-Céline Cornet (1875) (voir p. 320).  
(rue des Sports 54 - 4720 La Calamine)



**Georgette Lansival**

Dont deux fils nés à Verviers :

1. **Paul**, prof. en mathématiques, ° 13 mai 1957, x 2 juil 1982, **Sabine HELMUS**, ° 5 janv. 1959.

(chemin du Ruyff 7 - 4837 Baelen)

Dont :

- a. **Julien**, dipl. gestion adm., corresp. aux « Chroniques de l'Imaginaire », ° Verviers, 3 sept. 1986.



**Julien Dewalque**

- b. **Florence**, étudiante ing. civil ULg, ° Verviers 4 juil. 1990.
2. **Léon**, gradué électroméc., ° 26 juin 1958, x 16 oct. 1981, **Germaine HIL-LIGSMANN**, ° 1<sup>er</sup> mars 1960.

(rue des Combattants 24A - 4800 Lambermont)



**Léon et Germaine Dewalque**

Dont :

- a. **Adrien**, ing<sup>t</sup> en bio-agronomie Gx, ° Verviers 3 sept. 1986.
- b. **Lucas**, étudiant en pharmacie Namur, ° Verviers 29 sept. 1988.



**Lucas Dewalque**

- c. **Diane**, ° Verviers 12 janv. 1993.



**Diane Dewalque**

XIV<sup>quater</sup> **Albert-Antoine-Joseph DEWALQUE**, ° Bovigny 19 juin 1904, † Gouvy 20 nov. 1979, x Cherain 27 avril 1932, **Marie-Joséphine-Barbe MASSON**, ° Bovigny 8 oct. 1903, † Jupille 11 déc. 1990, fille de Joseph (1855-1938) et de Marie-Élisabeth Duchêne (1864-1934).<sup>54</sup>



Cimetière de Bovigny

Dont :

1. **Joseph-Ghislain-Eugénie**.<sup>55</sup>, ° Rencheux 15 fév. 1934, x **Claudine HENNICO** de Messancy, fille de Camille (1902-1990) et de Anna Schockmel (1905-1992)



Claudine Hennico

2. **Marie-Élisabeth-Hortense**, ° 1<sup>er</sup> nov. 1935, x **José LEMAIRE**.  
Dont postérité en p. 365.

---

<sup>54</sup> Joséphine Masson est la sœur de Félicien Masson, époux de Claire Dewalque (p. 388)

<sup>55</sup> <http://www.hennico.info>

## Deuxième sous-rameau

XI<sup>bis</sup> **Jean-Antoine DEWALQUE**, ° Odrimont 4 nov. 1791, † Baneux 17 juin 1855, x Lierneux 9 mai 1827, **Anne-Marie MÉLAN**, domestique, dom. Baneux, ° Limerlé vers 1791, † Odrimont 19 mai 1836, fille de Jean, † Limerlé 1<sup>er</sup> janv. 1818, et de Marie-Catherine Piret, † Limerlé 5 janv. 1819.

Dont trois filles nées à Baneux :

1. **Marie-Anne**, ° 5 mai 1828, y † 5 fév. 1830.
2. **Marie-Catherine-Thérèse**, ° 7 avril 1832, x Lierneux 8 juil. 1852, **Jean-Michel SERVAIS**.  
Dont postérité en p. 451.
3. **Marie-Joseph**, ° 1<sup>er</sup> avril 1835.

## Troisième sous-rameau

XI<sup>ter</sup> **Jean-François DEWALQUE**, cultivateur et cordonnier, ° Hierlot 19 janv. 1795, y † 19 janv. 1869, dom. Odrimont, x Lierneux 9 avril 1820, **Marie-Joseph RENIER**, ° Hierlot 19 juin 1795, y † 27 janv. 1872, fille de Jacques, et de Marie-Anne Lansival (1763-1832), petite-fille de Jean-François Lansival et d'Anne-Marie Meurice.

Dont six enfants nés à Hierlot :

1. **Thomas-François**, ° 6 nov. 1820, † Hierlot 29 déc. 1820.
2. **Jean-François**, ° 8 fév. 1822, † Hierlot 1<sup>er</sup> avril 1822.
3. **Marie-Catherine**, ° 27 déc. 1823, x Lierneux 27 nov. 1846, **Ferdinand BARBETTE**.  
Dont postérité en p. 200.
4. **Symètre**, ° 21 avril 1827, † Hierlot 9 mars 1853 56. Sans alliance.
5. **Jean-François**, jumeau du précédent, † après le 9 mars 1853.
6. **Marie-Anne**, ° 5 mai 1828.

---

<sup>56</sup> L'acte de naissance indique "né le premier".

## Quatrième sous-rameau

XI<sup>quater</sup> **Henri-Joseph DEWALQUE**, cultivateur, ° Odrimont 6 mars 1797, † Arbrefontaine 5 mars 1862, x Arbrefontaine 23 juil. 1825, **Catherine-Joseph NEUVILLE**, ° Arbrefontaine 27 prairial an IX (16 juin 1801), y † 17 juin 1870, fille de Jean-Paschal et de Catherine Collette.

Dont :

1. **François-Joseph DEWALQUE**, charron, ° Arbrefontaine 1<sup>er</sup> juin 1826, y † 20 aout 1894, x Arbrefontaine 27 mai 1857, **Marie-Catherine MACQUET** (ou Maquet), ° Arbrefontaine 4 janv. 1822, y † 20 avril 1869, fille de Jean-Hubert, cultivateur, présent au mariage, et de Catherine-Joseph Martin († Arbrefontaine 2 oct. 1851).

Dont :

- a. **Catherine-Joseph DEWALQUE**, ° Arbrefontaine 28 avril 1858, y † 14 janv. 1941, x Arbrefontaine 14 juin 1893, **Jean-Lambert-Vital BARBETTE**, cultivateur, ° Arbrefontaine 22 juin 1868, y † 17 oct. 1922, fils de Jean-Hubert, bourgmestre et cultivateur, et de Marie-Françoise Gengoux.  
Dont postérité en p. 204.
- b. **Marie DEWALQUE**, ° Arbrefontaine 28 mai 1862, y † 22 juil. 1862.
2. **Marie-Jeanne DEWALQUE**, ° Arbrefontaine 10 mai 1828, † Bihain 30 janv. 1891, x **François-Georges CLOSSET**. Sans postérité connue.
3. **Paschal-Joseph DEWALQUE**, cordonnier, ° Arbrefontaine 3 aout 1830, y † 15 avril 1888, x Arbrefontaine 6 janv. 1860, **Marie-Anne MAGHIN**, domestique, ° Floret (Bra) 27 juil. 1832, † Arbrefontaine 26 janv. 1914, fille d'Henri-Jacques et de Marguerite Cara.

Dont :

- a. **Marie-Marguerite DEWALQUE**, ° Arbrefontaine 11 juin 1861, x Arbrefontaine 28 janv. 1890, **Henri-Joseph GEUZAINÉ**, ° Regné 1857, fils de Nicolas et Marie-Thérèse Jehenson.  
Dont postérité, p. 290.
- b. **Catherine-Joseph DEWALQUE**, ° Arbrefontaine 23 avril 1864, y † 2 janv. 1946, x Arbrefontaine 29 aout 1900, **Jean-Joseph BARBETTE**, ° Arbrefontaine 26 mai 1854, y † 13 fév. 1938.  
Dont postérité p. 203.
- c. **Marie-Josèphe DEWALQUE**, ° Arbrefontaine 23 oct. 1866 et y † 26 mai 1887.
- d. **Marie-Sophie DEWALQUE**, ménagère, ° Arbrefontaine 27 juin 1870, y † 2 oct. 1940, x Arbrefontaine 19 avril 1897, **Jean-Henri-Joseph MARTIN**, ° Arbrefontaine 2 aout 1868, y † 24 fév. 1943, fils de François-Joseph, et de Marie-Françoise Dewalque.  
Dont postérité en p. 384.



- e. **François-Joseph DEWALQUE**, cultivateur, ° Arbrefontaine 10 aout 1872, y † 5 sept. 1943 <sup>57</sup>, x Arbrefontaine 25 aout 1897, **Marie-Mélanie GASPAR**, ° Arbrefontaine 13 mai 1872, y † 9 fév. 1959, fille de Jean-Henri, cultivateur (présent au mariage), et de Marie-Ange Orban († Arbrefontaine). Sans postérité.

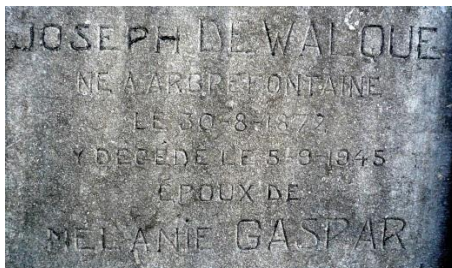

Cimetière d'Arbrefontaine

- f. **Catherine-Ernestine DEWALQUE**, cabaretière, ° Arbrefontaine 9 juil. 1875, y † 25 sept. 1957, x Arbrefontaine 3 mai 1901, **Charles-Alexandre GASPAR**, ° Arbrefontaine 27 oct. 1876, y † 8 mars 1950.  
Dont postérité p. 279.
4. **Catherine-Joseph DEWALQUE**, ° Arbrefontaine 16 mars 1833, y † 9 juil. 1902, x Arbrefontaine 8 aout 1860, **Jean-Antoine DUWEZ**, ° Arbrefontaine 17 avril 1834, y † 10 juin 1893.  
Dont postérité en p. 273.
5. **Marie-Françoise DEWALQUE**, ° Arbrefontaine 6 juil. 1837, y † 25 déc. 1913, x Arbrefontaine 26 janv. 1865, **François-Joseph MARTIN**.  
Dont postérité en p. 384.
6. **Jean-Maurice DEWALQUE**, ° Arbrefontaine 12 juil. 1841, y † 5 mai 1856 (témoins déclarants : les deux frères aînés).

## Second rameau

- X<sup>bis</sup> **Jean-Antoine DEWALQUE**, ° Odrimont 12 déc. 1761, y † 2 janv. 1823, x Lierneux 25 mai 1796 **Marie-(Anne)-Catherine LÉONARD**, ° Odrimont en mars 1759, y † 24 janv. 1845.  
Dont deux enfants nés à Odrimont :
1. **Marie-(Anne)-Catherine**, ° en 1797, † Odrimont 21 sept. 1871, x **Jean-François BRICHEUX**, ° Odrimont en 1796, y † 15 nov. 1875.

---

<sup>57</sup> Erreurs de dates sur la tombe !

Dont postérité en p. 222.

2. **Paul** qui suit.

- XI. **Paul DEWALQUE**, propriétaire, échevin de Lierneux, ° Odrimont 6 janv. 1801 <sup>58</sup>, y † 4 mars 1866, x Lierneux 29 janv. 1830, **Marie-Catherine JEHENSON**, cultivatrice, ° Odrimont 28 mars 1805, y † 20 nov. 1865, fille de Joseph (1763-1828), et de Marie-Catherine Gaspar (1737-1827).

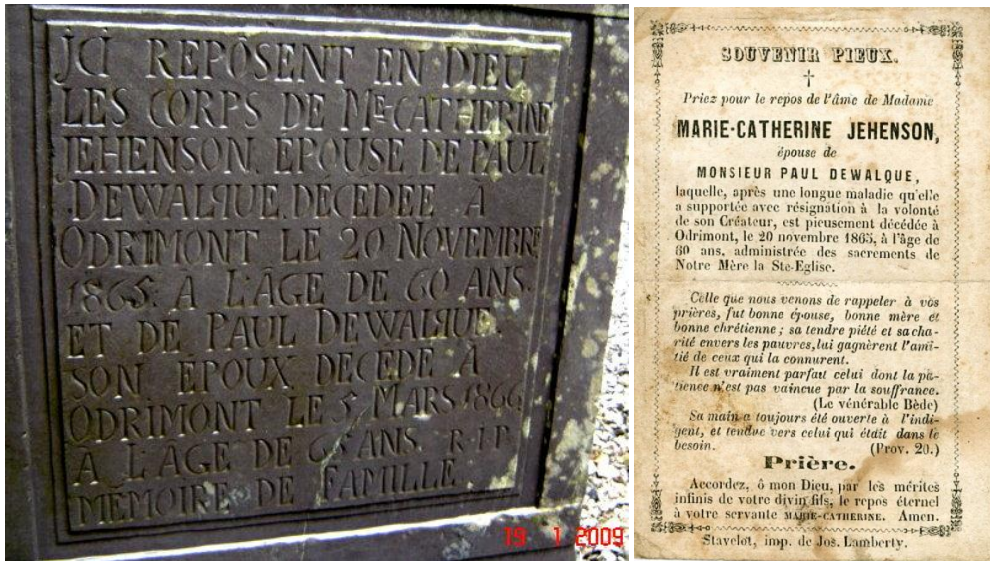

Stèle à Odrimont et souvenir pieux de Paul et Marie-Catherine Dewalque

Dont deux enfants nés à Odrimont :

1. **Antoine-Joseph-Alphonse-Marie** <sup>59</sup>, cultivateur, ° 22 aout 1841, qui suit en XII.
  2. **Anne-Catherine**, ° 28 avril 1844, x Lierneux 28 nov. 1865 **Jean-Baptiste-François BRICHEUX**, cultivateur, ° Odrimont 23 janv. 1832, fils de Jean-François, et de Marie-Catherine Dewalque, son cousin germain.  
Dont postérité en p. 222.
- XII. **Anne-Joseph-Antoine-Marie (Antoine-Joseph) DEWALQUE**, président du Conseil de Fabrique de l'église d'Odrimont, décoré de la Croix Civique de 1<sup>ère</sup> classe, et de la médaille commémorative du règne de Léopold II, cultivateur, ° Odrimont 22 aout 1841, y † 6 mai 1930, x Lierneux 8 mai 1873, **Marie-Joseph JEHENSON**, propriétaire, ° Odrimont 12 fév. 1841, y † 10 nov. 1917, fille de François († Odrimont 17 sept. 1842), et d'Anne-Catherine Remy, présente au mariage.

<sup>58</sup> AEL : 6 oct. 1801.

<sup>59</sup> Nizet : Alphonse Marie

Messieurs les Présidents et Membres  
du Conseil Communal  
de Liernu  
Messieurs,  
Le sousigné Dewalque Jehenson Ant. Jos.  
Propriétaire à Odrimont, J'accorde le droit  
de donner suite, pour le prolongement du Chemin  
dit de la Brasserie, qui aboutit au pré  
de la rue Devez, pour donner accès au pré  
de Hubert Delvaux, en passant sur une partie  
des prés m'appartenant, et dont le C. de M. emprise,  
V. tre respectueusement  
A. J. Dewalque  
Odrimont - le 20 Juillet 1909

Écrit par Antoine-Joseph Dewalque



Antoine-Joseph Dewalque et son épouse Marie-Joseph Jehenson

à l'arrière : leurs enfants Marie et Paul Dewalque (1910 env.)



Décorations

<p>Bienheureux ceux qui meurent dans le Seigneur. /Apoc. xiv/</p> <p style="text-align: center;">A LA PIEUSE MÉMOIRE DE MONSIEUR <b>ANTOINE-JOSEPH DEWALQUE</b> veuf de Marie-Joseph Jehenson</p> <p>Président du Conseil de Fabrique de l'Eglise d'Odrimont, depuis 1886 jusqu'à sa mort. Décoré de la Croix Civique de Ire Classe et de la Médaille Commémorative du règne de Léopold II</p> <p>né à Odrimont (Lierneux) le 22 août 1841, y pieusement décédé le 6 mai 1930, adminis- tré de tous les Sacrements de Notre Mè- la Sainte Église.</p> <p>Doné d'un caractère doux et obligeant, il avait su se concilier l'estime de tous ceux qui l'ont connu. C'était un homme simple et droit craignant Dieu et fuyant le mal. (Job I.) Père profondément chrétien et dévoué pour sa famille, il a envisagé la mort avec calme et c'est avec une rési- gnation vraiment chrétienne qu'il a fait à Dieu le sacrifi- ce de sa vie. Enfants et petits-enfants bien-aimés, consolez-vous : Si je meurs, mon amour pour vous ne meurt pas ; je vous aimerai dans le Ciel comme je vous ai aimé sur la terre.</p> <p>PRIÈRE — Accordez, ô mon Dieu, par les mérites infinis de votre Divin Fils, le repos éternel à votre servi- teur ANTOINE. Ainsi-soit-il.</p> <p style="text-align: center;">Imprimerie GILLET-PINARD, Lièrœux</p>	<p>ensée de la paix dont elle jouit apaise regrets que nous cause sa mort. Priez pour le repos de l'âme de</p> <p style="text-align: center;"><b>Madame Marie-Joseph JEHENSON</b></p> <p>épouse de Monsieur Antoine-Joseph Dewalque pieusement décédée à Odrimont, le 10 novem- bre 1917, dans la 77<sup>me</sup> année de son âge, mu- nie des sacrements de N. M. la S<sup>te</sup> Église</p> <p>Bonne épouse, tendre mère, chrétienne con- vaincue au cœur franc et loyal, elle mit tous ses soins à élever sa famille à laquelle elle laisse une mémoire irréprochable. — Elle fut non seulement dévouée aux siens, mais elle aimait encore ses semblables et savait compa- tir à leurs souffrances. — Son caractère droit et sincère la rendit digne de chacun. — Cher époux, chers enfants et petits-enfants adieu ! Vous qui m'étiez si chers, adieu ! N'oubliez jamais les conseils de celle que vous pleurez aujourd'hui, je vous laisse pour exemple mon tendre attachement pour vous tous ; je prie pour vous, priez pour moi et là-haut nous nous reverrons auprès de Jésus.</p> <p>PRIÈRE — Nous vous supplions, Seigneur, d'avoir pitié de votre servante MARIE-JOSEPH, que vous avez délivrée de la corruption de cette vie et nous conjurons votre clémence de lui donner part au salut éternel par N.S.J.C. Doux cœur de Marie soyez mon salut.</p> <p style="text-align: center;">Imprimerie GILLET, Lièrœux.</p>
---	--

Souvenirs pieux



**Sépulture Dewalque-Jehenson à Odrimont**

Dont trois enfants nés à Odrimont :

1. **Anne-Catherine**, ° 3 mars 1874, † Odrimont 30 juin 1884.
2. **Paul-Joseph**, président du Conseil de Fabrique et organiste à l'église d'Odrimont depuis 1896 , décoré de la médaille de Saint-Lambert, ° Lierneux 5 avril 1875, † Odrimont 14 avril 1954. Sans alliance.



**Médaille de Saint-Lambert**<sup>60</sup>

---

<sup>60</sup> La médaille de Saint-Lambert est attribuée par l'évêché de Liège aux personnes fidèlement attachées à leur église (du diocèse) et à leurs modestes fonctions, et récompenser une longue carrière de sacristain, chantre, organiste, marguillier...



Sépulture de Paul Dewalque et souvenir pieux

3. **Marie-Antoinette**, ° 14 janv. 1878, † Lierneux 30 nov. 1950, x **Joseph- François BRICHEUX**, son cousin germain, ° Odrimont 5 avril 1881, † Lierneux 21 déc. 1959, fils de Jean-Baptiste et d' Anne-Catherine Dewalque.  
Dont postérité en p. 222.

*Le passé nous fait souvenir des gens d'autrefois,  
à qui nous devons ce que nous sommes,  
à qui nous devons tant d'estime,  
gens simples peut-être,  
mais d'une si grande richesse humaine,  
bien souvent.*

*Édouard Bled (1899-1996)*



Vitraux à l'église d'Odrimont  
 Donateurs : Antoine-Joseph Dewalque et Paul Jehenson, son beau-frère,  
 ainsi que Jean-Michel Servais et son épouse Marie-Catherine Dewalque (p. 451)

## Branche cadette

- IX<sup>bis</sup>. **Jean-Pierre DEWALQUE**, bp Odrimont 27 oct. 1726, y † 7 nov. 1778, x 25 juil. 1751, **Marie-Françoise REMY** (ou Remi), † Odrimont 18 avril 1773.<sup>61</sup>  
Dont quatorze enfants, nés à Odrimont<sup>62</sup> :
1. **Marie-Catherine**, bp 24 fév. 1752, † 14 oct. 1806, x **Joseph JEHENSON**, † 3 juin 1781.  
Dont postérité en p. 313.
  2. **Marie-Françoise**, bp 4 mai 1753, † Lierneux 27 nov. 1817, x Stavelot 20 oct. 1774, **Jean-Antoine DUFAT**.  
Dont :
    - a. **François-Joseph DUFAT**, ° Stavelot 8 janv. 1780.
    - b. **Henri-Dieudonné DUFAT**, ° Stavelot 20 sept. 1792.
  3. **Jean-François**, bp 9 déc. 1754.
  4. **Jean-Antoine**, bp 21 fév. 1756, † Lierneux 16 déc. 1801.
  5. **Henry-François** (aussi : Jean-Henri), ° 7 avril 1759, † Arbrefontaine 8 mars 1808, x A) : Arbrefontaine 21 nov. 1789, **Anne-Marie SEVERAIN**, de Gernechamps (Arbrefontaine), ° Arbrefontaine ca 1757, y † 9 thermidor an 11 (28 juil. 1803), peut-être fille de Jean Henri, et de Marie Jeanne Barbette. Ils habitaient Gernechamps ; B) : **Marie-Catherine LAMBERT**, ° Froidlieu (Sambre-et-Meuse) 10 mars 1762, dom. Gernechamps, veuve de Jean-Henri-François Georis († 24 nov. 1792), fille de Barthelemy et de Marie Dossogne. Elle-même, veuve une deuxième fois, se remarie à Arbrefontaine, le 5 mai 1809, avec Jean-Pierre Dewalque (1748-1828), veuf de Marie-Catherine Dewalque (voir p. 190).  
Dont, du premier mariage :
    - a. **Jean-Henri DEWALQUE**, ° Arbrefontaine 29 sept. 1790.
    - b. Mort-né, Arbrefontaine 29 nov. 1791.
  6. **Antoine**, bp 12 déc. 1761.
  7. **Marie-Anne**, ° 1<sup>er</sup> mars 1762.
  8. **Jean-François**, ° 5 mars 1765, qui suit en X.
  9. **Anne-Catherine**, bp 17 nov. 1766, † Lierneux 21 aout 1835.
  10. **Barbe-Françoise**, bp 4 janv. 1767.
  11. **Henri-François**, bp 9 janv. 1768.
  12. **Denis**, bp 13 avril 1770, † Hierlot 9 mars 1831, sans alliance.
  13. **François-Joseph**, jumeau du précédent.
  14. **Jeanne-Françoise**, bp 15 nov. 1772, † Lierneux 17 avril 1785.
- X. **Jean-François-Joseph DEWALQUE**, ° Odrimont 5 mars 1765, y † 14 juin 1823, x Odrimont 7 fév. 1796, **Marie-Barbe REINSKOP**, ménagère, dom. Hierlot,

---

<sup>61</sup> Il est probable, sans certitude, que Marie-Françoise Remy est la sœur d'Anne-Catherine, épouse de Thomas-François de Walque 1725-1784 (p. 83), le frère aîné de Jean-Pierre.

<sup>62</sup> AEL.



° Hinsbach (Gouvvy) 1768, † Odrimont 9 juil. 1843, fille d'Antoine, et de Marie-Catherine Remacle.

Dont onze enfants :

1. **Marie-Catherine DEWALQUE**, ° Odrimont 28 mars 1796, † Hierlot 27 mai 1862, (x A) : Lierneux 19 juil. 1826, **Henri-Antoine LANSIVAL**, ° Malempré 9 déc. 1765, † Hierlot 18 mai 1844. Dont postérité en p. 316 ; B) : Lierneux 4 juin 1864, **Jean-Henri-Joseph COLLIN**, ° Hierlot 4 déc. 1802, fils de Jean-Joseph († Hierlot 21 janv. 1835), et de Marie-Élisabeth Renier († Hierlot 17 avril 1844), petit-fils de Simètre Renier († Hierlot 16 déc. 1807), et de Marie-Jeanne Orban († Hierlot 13 mai 1792), veuf de Marie-Joséphine Pirotte, † Hierlot 21 mars 1846. Sans descendance.<sup>63</sup>
2. **Jean-Antoine-Célestin**, ° Hierlot ca 1797, y † 29 aout 1855. Sans alliance.
3. **Jean-Denis**, ° Odrimont 26 nivôse an VII (15 janv. 1798), qui suit en XI (premier rameau).
4. **Jean-Pierre**, ° Hierlot 18 brumaire an 10 (9 nov. 1801), y † 2 fév. 1853<sup>64</sup>. Sans alliance.

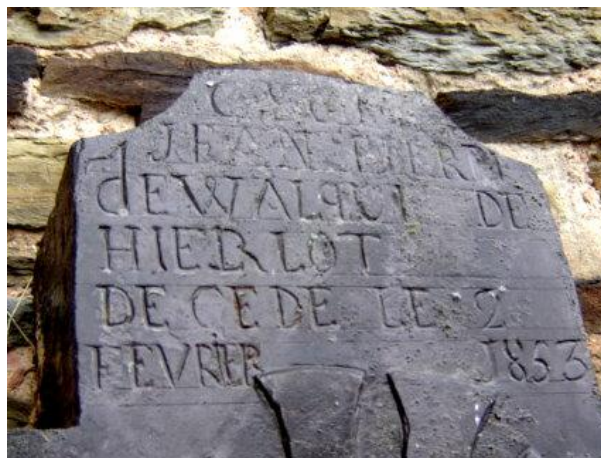

Pierre tombale à Odrimont

5. **Jean-Henri**, ° Hierlot 4 fructidor an x (22 aout 1802), y † 20 juin 1858. Sans alliance.
6. **Barbe-Jeanne-Françoise DEWALQUE**, ° Odrimont 25 pluviôse an XIII (14 fév. 1805), y † 27 nov. 1817.
7. **Jean-Joseph**, ° Odrimont 19 aout 1807, qui suivra en XI bis (second rameau p. 334).
8. **Jean-François**, ° Odrimont 9 janv. 1810.
9. **Jean-François**, ° Odrimont 31 janv. 1812, † 31 juil. 1874. Sans alliance.
10. **François-Joseph**, ° Odrimont 10 sept. 1813, † Hierlot 5 avril 1859.

---

<sup>63</sup> On trouve aussi (AEL) Marie-Catherine Dewalque x Lierneux 15 fév. 1847, Jean-François Collin.

<sup>64</sup> L'acte de décès indique le 3 fév. 1853.

Sans alliance.

11. **Anne-Catherine DEWALQUE**, ° Odrimont 21 avril 1818, y † 11 nov. 1820 <sup>65</sup>.

## Premier rameau

- XI. **Jean-Denis DEWALQUE**, cultivateur à Odrimont, ° Odrimont 5 janv. 1798, † Hierlot 30 juin 1843, x A) : Lierneux 9 juin 1828, **Marie-Catherine DEWALQUE**, ménagère, ° Odrimont 15 vendémiaire an IX (7 oct. 1800), y † 13 avril 1829, fille de Pierre-François, 71 ans, dom. Odrimont, (voir premier rameau de la première ligne p. 84), et de Marie-Françoise Nouppez. Sans descendance. <sup>66</sup> B) : Lierneux 17 fév. 1841 <sup>67</sup>, **Anne-Catherine-Pétronille LISCIENS** (Wergifosse) <sup>68</sup>, cultivatrice, ° Nessonvaux 22 fév. 1811 (22 nov. 1811), † Mons (rue des Gages 26) 6 janv. 1893, fille de Nicolas-Joseph Linszent (ou Pierre-Joseph, dit Wergifosse, 1783-1846), meunier, † Odrimont, et de Jeanne-Laurence-Antoinette-Joséphine Lochet (1776-1861), petite-fille de Nicolas-Jean Wergifosse (1756-1790), et de Marie-Barbe Closset (1750-1804), ainsi que d'Arnold Lochet.

---

<sup>65</sup> AEL 11 janv. 1820.

<sup>66</sup> Jean-Denis Dewalque est cousin issu de germain de son épouse Marie-Catherine, leurs aïeux communs étant Jean-François Dewalque (bp 1702), et Marie Lallemand († 1762).

<sup>67</sup> Selon GeneaNet – J.-P. Debouny, Nessonvaux 1840.

<sup>68</sup> Le patronyme « Wergifosse » a remplacé « Lisciens » ou « Linszent » par jugement du tribunal de Verviers en date du 25 fév. 1845. Aux AEL, on lit aussi « Lisiend ».

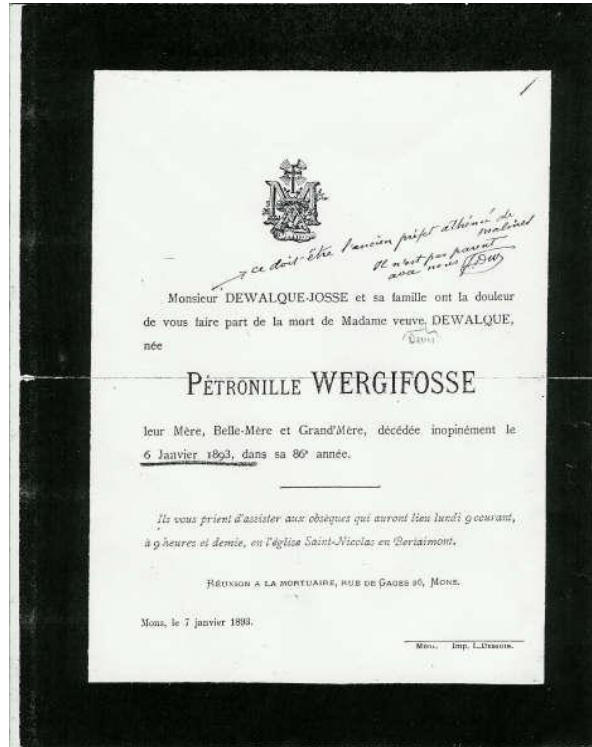

**Faire-part de décès 1893**

Dont du second mariage :

1. **Jeanne-Antoinette**, ° Odrimont 8 sept. 1841, y † 21 sept. 1841.
2. **Antoine-Joseph** qui suit.



#### Familles Jehenson et Dewalque (ca 1910)

De g. à dr. rangée sup. : Joseph Dewalque-Boullonois (p. 158), Appoline Bricheux-Bissot (p. 221), Antoine Dewalque-Jehenson (p. 146), Marie Dewalque-Bricheux (p. 239).

Rangée du milieu : x, x, x, x, x, Maria Dewalque-Servais (p. 157), Émile Servais (p. 157), Madeleine Servais (p. 157), x, x.

Rangée du dessous : Marie Jehenson-Dewalque (p. 146), x, x, Henri Dewalque-Rensonnet (p. 162).

- XII. **Antoine-Joseph DEWALQUE**, ° Odrimont 7 nov. 1842, † Saventhem (Zaventem) 15 sept. 1905, x **Anne-Marie-Hubertine JOSSE**, ° Liège 11 déc. 1840, dom. à Fraipont, † Fraipont 5 juin 1907, fille de Jean-Henri (° janv. 1797, † Plainevaux 30 avril 1890), et de Marie-Joséphine Dombret.

Antoine Dewalque fit sa carrière dans l'enseignement ; successivement professeur aux athénées de Stavelot et de Virton, préfet des études aux athénées royales de Mons puis de Malines, où il la termina. Ayant enseigné la philologie romane, il composa une grammaire latine, un précis de littérature en collaboration avec Louis Fonsny et d'autres ouvrages sur la comparaison des langues. En 1902, il était membre effectif du Cercle archéologique, littéraire et artistique de Malines (Bulletin, T. 12, 1902).

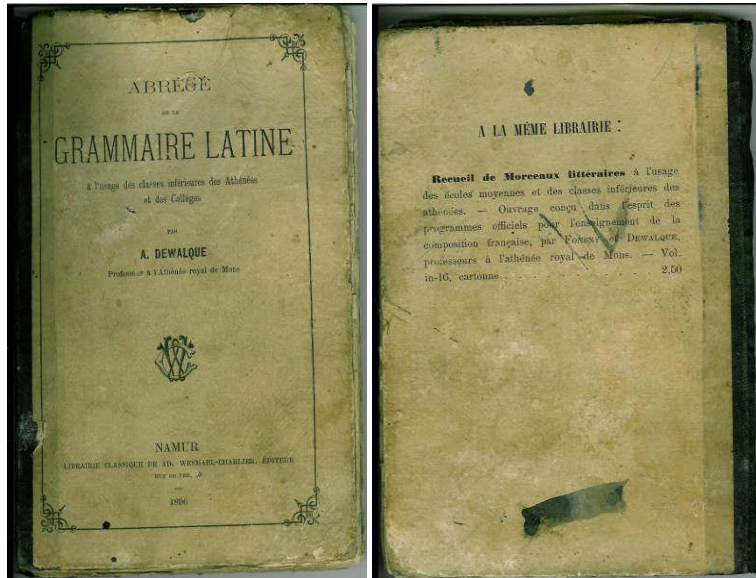

La grammaire latine d'Antoine Dewalque

Dont sept enfants :

1. **Joseph**, ° 25 avril 1868, qui suit en XIII.
2. **Antoine-Jean-Henri-Joseph-M.**, ° Stavelot 26 juin 1869, † Lie-Upoto (Stanleyville – État indépendant du Congo) 26 déc. 1898. Sans alliance.

Il cherche en France une situation et travaille, de 1889 à 1895, dans les bureaux d'un architecte à Reims (Marne). Mais, n'entrevoiant aucun avenir dans cet emploi, il décide de se tourner vers l'Afrique, et il s'engage à la Société de Commerce du Haut-Congo, comme agent commercial. Il s'embarque le 7 janvier 1896 et débute comme adjoint à Stanleyville. Il est ensuite envoyé à Mpimu-Lie, près d'Upoto. Malgré de multiples accrocs à sa santé qui ne supporte guère le climat, il se montre agent consciencieux et débrouillard, très estimé de ses chefs ; il voit ses appointements fortement majorés le 1<sup>er</sup> avril 1898. En décembre de cette année, il est atteint d'hématurie grave ; malgré les soins intensifs des deux médecins de l'État, les Drs Vuylsteke et Caravaggi, il succombe à sa maladie. (Notes d'André de Walque)

3. **Maria-Françoise-Adèle**, ° Stavelot 4 juil. 1871, † Lierneux 1<sup>er</sup> oct. 1945, x **Jean-François-Émile SERVAIS**, boulanger, ° Malmedy 13 mai 1863, † Lierneux 18 mars 1938.

Dont postérité en p. 452.

4. **Clémence**, ° 1872, † Verviers, x **Joseph-Adolphe** (dit Auguste) **SERVAIS**. Sans descendance.



**Clémence Dewalque**

5. **Chrétien-Henri-Joseph**, officier de la Force publique à l'État indépendant du Congo, ° ca 1875, † 5 juil. 1905 dans un combat contre les A-Bobuas. <sup>69</sup>
  6. **Alice-Joséphine-Henriette**, ° Louvain 20 mai 1878, y † 15 avril 1880.
  7. **Henri-Hubert-Joseph**, infirmier militaire, ° Louvain 11 août 1880, qui suit en XIIIbis (p. 162).
- XIII. **Joseph-Denis-Jules-Marie DEWALQUE**, boulanger, ° Stavelot 25 avril 1868, † Arbrefontaine 18 mai 1942, x Arbrefontaine 26 janv. 1907, **Eulalie-Marie-Catherine-Joseph BOULLONNOIS**, servante, ° Arbrefontaine 25 avril 1877, y † 29 mars 1961, fille d'Arnold, cordonnier, marchand comporteur (présent au mariage), et de Marie-Catherine-Eugénie Maréchal (†).

---

<sup>69</sup> Il s'agit d'une suite de combats sanglants où s'illustrèrent de nombreux héros belges ; ces combats durèrent près de quinze ans et se déroulèrent du nord au sud du Congo, refoulant progressivement les forces esclavagistes jusqu'au Tanganika. À ce moment, les Arabes avaient perdu 70.000 hommes. Le résultat, durement acquis, fut définitif : la traite des noirs par les chemins de l'Est était complètement réprimée. (Source : Oscar Libotte, *Histoire du Congo*)

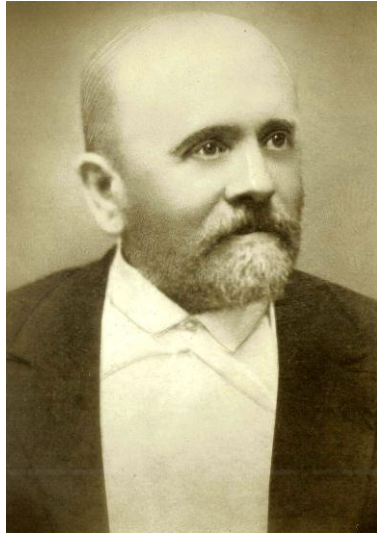

**Joseph Dewalque (1868-1942)**



**Eulalie Boullonnois, son souvenir**

*Souvenez-vous dans vos prières de*  
DAME  
Eulalie - Marie - Catherine - Joseph  
**BOULLONNOIS**  
veuve de Joseph DEWALQUE  
née à Arbrefontaine le 25 avril 1877, y  
décédée le 29 mars 1961, administrée des  
sacrements de Notre Mère la Sainte Eglise  
et de la Bénédiction Apostolique.

Tenez-vous toujours prêts, car vous ne savez pas l'heure à laquelle viendra le Fils de l'homme, le Maître Souverain de toutes choses.

Femme simple et droite, aimant le travail, son existence fut un exemple de droiture et de sincérité. Jamais elle ne transigea avec les lois de la justice et de la vérité.

**PRIERE.**

Prêtez l'oreille, Seigneur, à nos prières, par lesquelles nous implorons humblement votre miséricorde, afin que l'âme de votre fidèle servante Eulalie, à qui vous avez ordonné de quitter ce monde, soit établie dans la région de la lumière et de la paix et puisse entrer dans la société de vos Saints. Amen.

Dont deux fils :

1. **Antoine** qui suit en XIV.
2. **Georges-Ghislain**, employé aux Chemins de Fer, ° Rencheux (Vielsalm) 25 oct. 1910, † Liège 18 sept. 1974, x Vielsam 8 mai 1948, **Lucie-Joséphine-**

**Gracienne BENOÎT**, ° Saint-Vith 13 juil. 1921, † Wavre 19 oct. 1988 <sup>70</sup>, fille de Jean-Ernest-Alexis (1893-1946), et d'Émilienne-Gracienne-Marthe Lesueur (1897-1963). <sup>71</sup> Sans hoirs. <sup>72</sup>

XIV. **Antoine-Arnold-Joseph DEWALQUE**, technicien chez Impéria à Nessonvaux et Cockerill à Liège, ° Vielsalm 24 aout 1908, † Liège (Hôpital de Bavière) 11 oct. 1978, x A) : Liège 29 mai 1941 (mar. diss. Fraipont 20 sept. 1949), **Rosa FERNEZ**, ° Bruxelles 3 avril 1921, † Liège 6 avril 1992 ; B) : Fraipont 22 déc. 1949 (mar. diss.), **Henriette-Toussainte-Joséphine, dite Pinkie, SNEL**, ° Maastricht (Pays-Bas) 3 sept 1912, † Liège 7 juin 1979, fille et dixième enfant d'Arnoldus (° Maastricht 28 aout 1874) et de Françoise-Hubertine-Joséphine Wynans (° Maastricht 24 janv. 1874, † Fraipont après 1953). <sup>73</sup> Henriette Snel eut un second mariage avec Emmanuel-Alphonse-Marie-Joseph Bourseaux, et postérité. <sup>74</sup>



**Antoine Dewalque (1908-1978)**

Dont du premier mariage :

1. **Jean-Marie**, qui suit en XV.
2. **Georges**, qui suit en XV<sup>bis</sup>.

---

<sup>70</sup> D'une source (Maria Servais) : † Liège 18 sept. 1974.

<sup>71</sup> Site Internet : <http://marquet.biz/nuke1/index/images/modules/index.php>

<sup>72</sup> Georges-Ghislain Dewalque fut le parrain de Georges-Julien Dewalque, son neveu.

<sup>73</sup> Source Geneanet (Robert Snel).

<sup>74</sup> Deux filles : 1) Danielle, d'abord Sœur Dominicaine à Baneux, puis elle épouse N François, elle habite à Saint-Cergue en Suisse, près de la frontière française ; elle écrit des poèmes qu'elle illustre de ses peintures et croquis. Elle était en vie en 2007. 2) Emmanuelle, enseignante au Congo Belge jusqu'à l'indépendance en 1960, ainsi que son époux. Elle habitait ensuite Jemappe (Mons). Sources : Jo Pluymakers (Généanet), et Georges Dewalque.



3. **Marie-Thérèse**, ° av. le 20 sept. 1949.<sup>75</sup> (adresse à Carcassonne dans l'Aude)

XV. **Jean-Marie-Émile-J.-Marcel-Marguerite-Eulalie-Ghislain DEWALQUE**, technicien horticole, ° Liège 27 aout 1942, † Rieux-Minervois (Aude) 28 mars 1998, x A) : Liège 12 sept 1974 (mar. diss. Liège 9 juin 1976), **Marie-Claire-Josianne-Mathilde SENSEN**, ° Liège 3 sept. 1946 ; B) : Grivegnée 2 sept. 1976, **Mathilde-Marie-Antoinette-Joséphine SOETAERT**, ° Liège 14 nov. 1939, y † 10 déc. 1979 ; C) : Liège 22 déc. 1983, **Hubertine-Joséphine-Antoinette MARIS**, ° Liège 24 aout 1930, † Herstal 9 fév. 2005.

Dont du premier mariage :

1. **Alain**, qui suit.

XVI. **Alain-Jacques-Rose-Freddy DEWALQUE**, ° Liège 7 avril 1965, x A) : Liège 15 sept. 1984, **Jacqueline-Jeanne-Hubertine-Ghislaine FLAS**, ° Horion-Hozémont 12 fév. 1962 ; B) : Oupeye 10 aout 2002, **Marie-Jeanne-José-Alfredine LECRENIER**, ° Oupeye 24 nov. 1949.

(Rue Michel 128, 4684 Oupeye)

Dont, de la première alliance :

1. **Nathalie-Monique-Mathilde-Ghislaine**, ° Liège 12 oct. 1985, x Oupeye 10 oct. 2009, **Pascal-Sylvain LANCELOTTI**, ° Liège 14 mai 1978.

Dont :

a. **Marjorie-Jacqueline LANCELOTTI**, ° Liège 5 déc. 2004.

2. **Marie-Claire-Cindy-Denise-Ghislaine**, ° Liège 26 oct. 1989.

XV<sup>bis</sup>. **Georges-Julien-Marie-Ghislain DEWALQUE**, gradué en architecture des jardins et du paysage<sup>76</sup>, ° Liège 10 janv. 1944<sup>77</sup>, x Amsterdam (Pays-Bas) 31 aout 1967, **Hendrica-Sophia-Johanna** (dite Henny) **VAN KOOTEN**, ° Amsterdam 19 juil. 1947, fille de Bartholomeus-Wilhelmus (1921-1964), et de Johanna-Helena Thonissen (1927-2009).

(Les Marottes, F 24470 Saint-Saud-Lacoussière - Dordogne)

---

<sup>75</sup> Marie-Thérèse Dewalque est fille de Rosa Fernex, mais non d'Antoine Dewalque. Elle porte le patronyme Dewalque, car sa naissance se situe avant le divorce de sa mère.

<sup>76</sup> Thèse sur les espaces verts en milieu industriel.

<sup>77</sup> Georges Dewalque ainsi que ses enfants ont la nationalité belge.



**Georges Dewalque et son épouse Henny Van Kooten**

Dont :

1. **Kaline-Peggy**, ° Amsterdam (Pays-Bas) 30 mai 1971, x Palau-del-Vidre (Pyrénées-Orientales) 23 aout 2003, **Laouari ALLALI**, ° Misserghin (Algérie) 18 avril 1965.<sup>78</sup>  
Dont postérité en page 193.
2. **Mireille-Gisèle-Mania**, ° Naarden (Pays-Bas) 15 fév. 1974, & **Fabien DELE-CROIX**, ° 10 déc. 1976.  
Dont postérité en page 264.

XIII<sup>bis</sup>. **Henri-Hubert-Joseph**, infirmier militaire, ° Louvain 11 aout 1880, † La Falize (Lierneux) 28 janv. 1952, x Lierneux 23 janv. 1920, **Marie-Constance RENSON-NET**, ° Lierneux 14 juil. 1888, † La Falize 24 juin 1968, fille d'Henri-Joseph, plafonneur, et de Marguerite Dubourg, dom. Lierneux.

---

<sup>78</sup> Kaline a gardé la nationalité belge, tandis que Mireille a choisi la nationalité française.



Carte envoyée par Henri Dewalque à son frère Joseph (1903)



Henri Dewalque (1919 et ca 1950)

Dont un fils unique :

XIV. **Firmin-Henri-Joseph**, chauffeur à Theux, ° Falize (Lierneux) 18 juin 1922, † ca 1978, x **Paula WESTER**, ° Theux, † ca 1995, dom. Becco.

Dont un fils :

XV. **André**, ° 12 oct. 1950, x **Mireille MIGNON**, ° 24 avril 1951, fille de Robert (1890-1955), et de Marie-Louise Feltesse.

Dont deux enfants :

1. **Thierry**, ° Chênée 26 juil. 1973, & **Anita MIGUELEZ**, ° 15 nov. 1971.  
(Sassor 72, 4910 Theux - anitaetthierry@yahoo.fr)



**Thierry Dewalque**

Dont une fille :

- a. **Zoé DEWALQUE**, ° Heusy 15 avril 2005.



**Zoé Dewalque**

2. **Philippe**, ° Chênée 9 juil. 1975, dont le mariage est dissous.  
(phil641@skynet.be)

## Second rameau

XI<sup>bis</sup>. **Jean-Joseph DEWALQUE**, cultivateur dom. Hierlot, bourgmestre de Lierneux, ° Odrimont 19 aout 1807, † Hierlot 17 mai 1883, x Lierneux 9 mai 1838, **Marie-Françoise LÉONARD**, cultivatrice, ° Odrimont 22 avril 1808, † Hierlot 26 fév. 1882, fille de Jean-Joseph († 8 janv. 1837), et de Marie-Marguerite Nelis (67 ans, † 1848).

Dont quatre filles nées à Hierlot :

1. **Marie-Catherine**, ° 29 juil. 1839, x Lierneux 27 janv 1864, **Henri-Jacques MARTIN**.

- Dont postérité en p. 384.
2. **Marie-Barbe**, ° 11 janv. 1841, x Lierneux 30 juil. 1867, **Jean-Pierre LAPORTE**.  
Dont postérité en p. 321.
  3. **Anne-Marie**, ° 16 janv. 1845, † Hierlot 30 oct. 1912, x Lierneux 20 fév. 1884,  
**Henri-Jacques MARTIN**, ° Florêt (Bra) 18 mai 1847, † Les Villettes 31 oct.  
1892.  
Dont postérité en p. 389.
  4. **Marie-Françoise**, ° Hierlot 24 mai 1847, x **Antoine-Joseph TOURBACH**.  
Dont postérité en p. 459.

## Deuxième ligne

VIII<sup>bis</sup>. **Thomas-François DEWALQUE**, bourgeois de Stavelot, bp Lierneux 30 mars <sup>79</sup> 1706, † 9 juil. 1783 (ou 5 mars 1784), x Arbrefontaine (ou Lierneux) <sup>80</sup> 18 aout 1732, **Marie-Jeanne TOUBON**, ° Arbrefontaine, † Lierneux 23 juil. 1761. <sup>81</sup>

Dont au moins six enfants baptisés à Stavelot :

1. **Jean-François**, bp 26 avril 1733.
2. **Anne-Marie**, bp 25 juil. 1734, † Lierneux 2 mars 1806.
3. **Jacques-Antoine**, bp 24 juil. 1736.
4. **Anne-Hélène-Thérèse**, bp 13 oct. 1738. <sup>82</sup>
5. **Thomas-François**, bp 27 juil. 1742, qui suit en IX.
6. **Jean-Pierre**, bp 30 mai 1748, qui suivra en IX<sup>bis</sup> (p. 190).

### Branche aînée (La branche limbourgeoise)

IX. **Thomas-François DEWALQUE**, bp Lierneux 27 juil. 1742 (ou 20 avril 1706), † après le 21 déc. 1781, à Lippstadt (Westphalie) où il avait émigré, x Eben-Emael (Visé) 15 oct. 1767, **Adélaïde-Josèphe BONHOMME**, ° Eben-Emael 7 avril 1734, † 21 déc. 1781, fille de Bartelemy et de Marie-Josèphe Lahaye. <sup>83</sup>

Thomas-François Dewalque quitte Odrimont pour s'établir au Limbourg avec son épouse, et fonder une nombreuse descendance encore bien présente dans la région. À une date et pour une raison indéterminées, il quitte le Limbourg pour la Westphalie (deux cents km !), où son fils aîné trouve compagne mais s'établit ensuite au Limbourg, comme tous ses frères et sœurs.

Dont cinq enfants :

1. **Pierre-François-Joseph**, dit Frans, qui suit en X.
2. **Marie-Adélaïde-Joseph**, ° Navagne (Mouland-Visé) 17 mars 1770, † Kanne 22 mai 1850, x Eben-Emael 17 fév. 1802, **André-Joseph ROUSSEAU**, capitaine de la légion de l'Orne, fils d'André-Joseph, et de Marie-Catherine Ribaucourt (1776-1842).

---

<sup>79</sup> AEL : 20 avril 1706, et aussi 30 aout 1706 (tables).

<sup>80</sup> Ce mariage est repris, à la fois dans les registres paroissiaux d'Arbrefontaine ET de Lierneux, avec les mêmes dates, heureusement, et les mêmes états civils.

<sup>81</sup> Belgium Marriages, 1563-1890 (index M87015-1).

<sup>82</sup> AEL.

<sup>83</sup> Geneanet (Richard Reggers). D'une autre source Geneanet (Myriam De Gruyter) : fille de Henri Bonhomme, et de Marie-Jeanne Caberg ; Adélaïde est la troisième d'une famille de six enfants.

Dont postérité en page 445.

3. **Marie-Françoise**, ° Navagne (Lixhe) 10 mars 1771, x Maastricht 17 juin 1801, **Henri BOUVIER**, ° Jodoigne 20 juin 1762, fils d'Antoine-François, et de Marie-Joseph Malleu.
4. **Jean-Joseph-Alexandre**, ° Navagne 26 mai 1773, x **Anna-Mechteldis MOORS**.  
Dont :
  - a. **Marie-Joséphine-Alexandrine DE WALQUE**, ° Opoeteren 16 avril 1816, † Echt (Limbourg P.-Bas) 15 janv. 1890, x A) : Echt 6 juin 1850, **Renier THOOLEN** ; B) Echt 17 nov. 1856, **Charles-François DILLER**.  
Dont du premier lit :
    - a1. **Léon-Pierre-Jean DE WALQUE** (?), ° Echt 9 avril 1836, y † 16 déc. 1871, x Echt, 5 mai 1865, **Anne-Catherine GOLSTEYN**.
5. **Catherine-Antoine-Joseph**, ° Hamont (Hannut) 12 oct. 1775, x **Léonard POILVAU** (1779-1868).



Riemst et les villages

- X. **Pierre-François-Joseph** dit Frans **DEWALQUE**, percepteur des contributions, bp Navagne (Mouland) 28 nov. 1768, † Bolder 24 avril 1850 (six semaines après son épouse), x Lippstadt (Westphalie) 19 mars 1795, **Luisa-Francesca-Charlotte DRECKMANN**, ° Lippstadt (Rhénanie-du-Nord-Westphalie) 1773, † Bolder 13 mars 1850, fille de Johann-Peter-Friederich Dreckmann.<sup>84</sup>

D'abord employé (werkzaam) durant huit ans dans les bureaux de l'administration centrale, puis de la préfecture de la Meuse-Inférieure à Maastricht, il fut nommé sous le régime français le 27 floréal an XII (17 mai 1804) en qualité de receveur à vie des contributions directes des communes de Millen, Val-Meer, Zichen-Zussen-Bolder, Herderen et Riemst ; il prêta serment avec 65 autres nouveaux receveurs à Maastricht le 22 messidor an XII (mercredi 12 juil. 1804).

Dont onze enfants :

1. **Peter-Franz**, ° Lippstadt (Westphalie) 2 oct. 1795, y † le même jour.
  2. **Jean-Pierre-Alexandre**, ° Maastricht 11 janv. 1797.
  3. **Albert-Joachim**, huissier, ° Maastricht 24 oct. 1798, † Bolder 27 nov. 1871, x Zichen-Zussen-Bolder 31 oct. 1827, **Maria-Agnès SWAEN**, ° Maastricht 1<sup>er</sup> aout 1794, † Bolder 1<sup>er</sup> avril 1861, fille de Joannes-Abraham (1740-1829), et de Helena Oswald († 1826).
  4. **Thomas-François-Joseph**, ° Maastricht 7 janv. 1801, y † 14 nov. 1801.
  5. **Henriette**, ° Maastricht 6 aout 1802.
  6. **Catharina-Antonia**, ° Zichen-Zussen-Bolder 1803.
    - Dont deux filles naturelles :
    - a. **Maria-Agnès DEWALQUE**, x Zichen-Zussen-Bolder 9 sept. 1864, **Hendrik JANS**, fils de Marguerite Jans.
      - Dont postérité en p. 310.
    - b. **Henrica DEWALQUE**, ° Bolder 23 juin 1835, † Zichen-Bolder 11 aout 1915, x Zichen-Zussen-Bolder 29 oct. 1862, **Jean MIKX**, domestique, ° Zichen-Zussen-Bolder 1<sup>er</sup> oct. 1836, † Bolder 13 avril 1913.
      - Dont postérité en p. 395.
  7. **Frederika-Adriana**, ° Zichen-Zussen-Bolder 31 janv. 1805.
  8. **Ailid-Joséphine-Antoinette**, ° Zichen-Zussen-Bolder 28 déc. 1806, y † av. 1812.
  9. **Charles-Louis**, ° 11 fév. 1809, qui suit en XI.
  10. **Ailid-Joséphine**, ° Zichen-Zussen-Bolder 17 juin 1812, y † 14 janv. 1814.
  11. **Antoine**, ° Zichen-Zussen-Bolder 20 oct. 1815.
- XI. **Charles-Louis** dit Lodewijck **DEWALQUE**, ouvrier maçon, ° Zichen-Zussen-Bolder 11 fév. 1809, y † 12 juil. 1867, inhumé à Zichen-Zussen-Bolder le 13 juil. 1867, x Zichen 22 nov. 1845, **Maria-Anna TANS**, ° Bolder 1<sup>er</sup> juin 1814, y † 24 nov 1884, fille de Nicolas, ouvrier agricole (1771-1852), et de Maria-Élisabeth Stroeken (1773-1851).

---

<sup>84</sup> FamilySearch BETA - Germany Marriages, 1558-1929 (index M01907-7).



Dont six enfants nés à Zichen-Zussen-Bolder :

1. **Joachim-Albert**, ° 31 aout 1846, † Bolder 7 sept. 1846.
2. **Nicolas**, ° 12 déc. 1847, qui suit en XII.
3. **Albertus**, ° 23 déc. 1849, auteur du rameau.
4. **Élisabeth**, ° 22 sept. 1851, † Tongres 6 mai 1942, x Zichen-Zussen-Bolder 9 janv. 1879, **Jean-Louis-Gérôme STEVENS**, huissier de justice à Zichen puis à Tongres, ° Val-Meer 30 sept. 1832, † Tongres 20 mars 1906.  
Dont postérité en p. 457.
5. **Alexandre**, ° 30 déc. 1853, † Zichem-Bolder 22 oct. 1897, x Zichem-Bolder 27 aout 1881, **Anna-Maria-Hubertina JONGEN**, servante, ° Zichem-Bolder 5 nov. 1855, † Zichem-Bolder 9 nov. 1887, fille de Gijsbertus Cajot (1830-1894), charron, menuisier (1830-1894), et de Catharina Jongen (1833-1904), aubergiste (1833-1904).<sup>85</sup>
6. **Servais**, garde champêtre à Zichen-Zussen-Bolder, ° 8 fév. 1857, y † 5 fév. 1919, x Zichen-Bolder 6 juin 1885, **Gertrude JANS**, ° Zichen-Bolder 15 oct. 1860, y † 15 janv. 1927, fille de Lambertus (1826-1905) et d'Helena Reggers (1827-1876).

XII. **Nicolas DEWALQUE**, cantonnier à Zichen-Zussen-Bolder, ° Zichen 12 déc. 1847, † Zichen-Bolder 21 juin 1928, x Zichen-Bolder 7 janv. 1899, **Maria MEERS**, ° Herderen 28 nov. 1862, † Zichen-Bolder 3 aout 1937.

Dont :

1. **Élisabeth**, ° Zichen-Bolder 23 aout 1898, x Zichen-Bolder 20 juin 1927, **Franciscus-Joseph VANLESSEN**, ° Herderen 28 déc. 1898.
2. **Henri-Servais**, ° Zichen-Bolder 27 avril 1900.
3. **Théodore-Nicolas-Joseph**, ° Zichen-Bolder 9 oct. 1903.

#### Rameau

XII<sup>bis</sup>. **Albertus DEWALQUE**, fabricant de chapeaux de paille, ° Zichen-Zussen-Bolder 23 déc. 1849, bp. 25 déc. 1849, † Zichen-Bolder 6 juin 1939, x Zichen-Bolder 16 oct. 1875, **Maria SCHOLBERG**, ° Bolder 24 juin 1851, bp. Zichen-Bolder 24 juin 1851, y † 9 fév. 1943, fille de Hermanus (1823-1869) et d'Anna Jeurissen (1811-1906).

Dont neuf enfants nés à Zichen-Bolder :

1. **Charles-Louis-Joseph**, ° Zichen-Bolder 10 mars 1877, y † 9 juin 1946, inhumé à Zichen-Bolder le 13 juin 1946 x Zichen-Bolder 4 juil. 1908, **Maria-Élisabeth HENNUS**, ° Zichen-Bolder 26 sept. 1881, fille de Franciscus (1830-1921) et d'Élisabeth Parthoens (1839-1926).<sup>86</sup>
2. **Herman**, ° Zichen-Bolder 4 mai 1878, y † 18 aout 1882.
3. **Nicolaus**, ° 10 oct. 1879, auteur du premier sous-rameau.

---

<sup>85</sup> GeneaNet - Frans Jongen. Anna-Maria-Hubertina est cousine germaine de Maria-Agnès Jongen, épouse de Nicolaus Dewalque (p. 170), leurs grands-parents étant Petrus Jongen et Anna Vanderstraeten.

<sup>86</sup> Maria Hennis est la sœur de Gérard, époux de Maria-Henrica Meex (p. 406).

4. **Anna-Maria**, ° Bolder 22 oct. 1881, x **Jozef-Pieter THEUNISSEN**, maçon, ° Bolder 11 sept. 1876, † Zichen-Bolder 24 janv. 1941, fils de Joannes (1829-1878), et de Margaritha Hoessels (1836-1899).  
Dont postérité en p. 458.
5. **Alexandre**, ° 15 mars 1884, auteur du deuxième sous-rameau (p. 185).
6. **Herman-Joachim**, ° Bolder 15 nov. 1886, x Bolder 21 juin 1919, **Élisabeth COENEGRACHTS**, ° Bolder 7 fév. 1890, fille de Joannes (1855-1940), et de Maria-Ida Smets (1858),<sup>87</sup> auteur du troisième sous-rameau (p. 187).
7. **Servais**, ° Bolder 16 mai 1889, x Zichen-Bolder 10 janv. 1920, **Marie-Élisabeth TANS**, ° Zichen 24 déc. 1895.  
Dont :
  - a. **Évrard-Hubert**
8. **Maria**, ° Bolder 28 sept. 1891, † Zichen-Bolder 16 juin 1934, x Zichen-Bolder 31 janv. 1920, **Christianus-Hubertus COENEGRACHTS**, ° Bolder 26 juin 1893, † 1956, fils de Joannes (1855-1940), et de Maria-Ida Smets (1858).<sup>88</sup>  
Dont postérité en page 255.
9. **Albertus-Joseph**, ° Bolder 24 fév. 1895, x Val-Meer 8 déc. 1923, **Augustine-Ida-Marie-Joseph LOIX**, ° Liège ca 1895.  
Dont :
  - a. **Marie-Anne**.

#### Premier sous-rameau

- XIII. **Nicolaus DEWALQUE**, maçon, ° Bolder 10 oct. 1879, y † 7 oct. 1923, x Zichen Bolder 16 juin 1906, **Maria-Agnès JONGEN**, ° Bolder 9 juil. 1880, † Zichen-Bolder 3 sept. 1953, fille de Mathijs (1844-1885), et d'Élisabeth Hennis (1844-1904), petite-fille de Petrus Jongen, et d'Anna Vanderstraeten.<sup>89</sup>

---

<sup>87</sup> Élisabeth et Christianus sont sœur et frère, enfants de Joannes Coenegrachts et Maria-Ida Smets.

<sup>88</sup> Christianus et Élisabeth (p. 187) sont frère et sœur, enfants de Joannes Coenegrachts et Maria-Ida Smets.

<sup>89</sup> GeneaNet - Frans Jongen. Maria-Agnès Jongen est cousine germaine d'Anna-Maria-Hubertina, épouse d'Alexandre Dewalque (p. 169), leurs grands-parents étant Petrus Jongen et Anna Vanderstraeten.



**À Bolder, la maison natale et familiale  
de Nicolaus Dewalque et Marie-Agnès Jongen**

Dont <sup>90</sup> :

1. **Albert-Joseph**, qui suit en XIV.
2. **Mathieu**, qui suivra en XIV<sup>bis</sup> (p. 176).
3. **Louis**, qui suivra en XIV<sup>ter</sup> (p. 185).
4. **Lisbeth**, dite Lisa.
5. **Maria**.

XIV. **Albert-Joseph DEWALQUE**, maçon, ° Zichen-Zussen-Bolder 13 avril 1907, y † 21 sept. 1972, x **Élisabeth-Catherine LOVERIX**, ° Zichen-Zussen-Bolder 30 juil. 1909, y † 15 sept. 1988.

Dont :

1. **Nicolas**, qui suit en XV.
2. **Joséphine** dite Fina **DEWALQUE**, ° Zichen 23 mai 1940, x **Georges PHILIPS**, employé à la FN à Herstal, ° Zussen 29 avril 1937, fils de Herman et de Maria Tans.

Dont :

- a. **Arnaud PHILIPS**, employé Ethias à Tongres, ° Tongres 3 avril 1964, x **Josine KONING**, ° janv. 1964.

Dont :

- a1. **Charona PHILIPS**, ° ca 1993.
- b. **Ronny PHILIPS**, ° Tongres 5 avril 1967, x **Martine PETERSEN**.

---

<sup>90</sup> Une source nous informe deux autres enfants à ce couple. Erreur sans doute, car ils sont inconnus des enfants et petits-enfants. Ce sont : Maria-Anna, ° Zichen-Zussen-Bolder 9 sept. 1910, † Val-Meer 4 mai 2002, x A) : Paulinus TILKIN ; B) : Josef-Henri PALMANS, ° Val-Meer 13 sept. 1903, y † 11 janv. 1975, fils de Renier (1871-1940), et d'Eva Geurts (1877-1937). Et Emma, x Gérard REGGERS, ° Zichen-Zussen-Bolder 3 aout 1917, † Lummen 18 fév. 1980, inhumé à Lummen.

Dont :

b1. **Quinten PHILIPS**, ° ca 2005.

1. **Wilrik**, qui suivra en XV<sup>bis</sup> (p. 173).

XV. **Nicolas-Wilriecus DEWALQUE**, armurier à Herstal, ° Hasselt 7 fév. 1938, x Lanaken 14 juil. 1962, **Yvonne-Lisette-Géraldine MECHELS**, ° Lanaken 22 nov. 1939, fille de Pierre (1907-1981) et de Catherine Stegen (1909-1985).  
(Oud Strijdersstraat 4, 3620 Lanaken)

Dont :

1. **Alain**, chauffeur de poids lourds, ° Lanaken 20 sept. 1963, x **Joséphine VANEST**.

(Gasthuisstraat 10 b 12 - 3620 Lanaken - alaindewalque5@msn.com)

Dont :

a. **Mandy-Angela-Virginia DEWALQUE**, mannequin, ° Lanaken 23 mars 1989.

(mandydewalque@msn.com)

b. **Romy DEWALQUE**, ° Lanaken 11 juil. 1994.



**Mandy et Romy Dewalque**



**Alain Dewalque et ses filles**

XVbis. **Willy-Gaspar**, dit **Wilrik DEWALQUE**, conducteur de travaux, ° Bolder 9 fév. 1948, x **Alphonsine MARTENS**, ° Diepenbeek 7 juil. 1946, fille de Félix et de Maria Vanroy.



**À Bolder, maison natale et familiale  
de Wilrik Dewalque et Alphonsine Martens**

Dont :

1. **Ulrika**, secrétaire de direction, ° Bilzen 12 aout 1971, x **Ronnie OOSTER-BOSCH**, ° Tongres 17 nov. 1972.  
(ronnie.oosterbosch@telenet.be)



**Ronnie Oosterbosch, son épouse Ulrika Dewalque et les enfants**



**Ulrika et Daisy Dewalque**

Dont :

- a. **Gerben**, ° Tongres 6 sept. 2004.
- b. **Dries**, ° Rocourt 24 juin 2006.
2. **Daisy-Nicolas-Marie-Jeanne**, purchase assistant, ° Bilzen 8 sept. 1975, x **Bart MEERS**, gen. manager Caterpillar, ° Bilzen 8 nov. 1974.  
(Daisy\_dewalque@hotmail.com)

Après ses humanités en Latin-Sciences au Collège Saint-Lambert à Bilzen, Bart Meers entame en 1992 des études économiques et d'engineering commercial à l'Université de Hasselt, ainsi qu'à la Queen's University de Belfast, qu'il complète à l'Université d'Anvers par une formation en gestion logistique. Il est actuelle-

ment directeur général (gen. manager) des services logistiques chez Caterpillar Belgium.

Dont :

- a. **Murren MEERS**, ° Leicester (Royaume Uni) 10 aout 2003.
- b. **Moira MEERS**, ° Hasselt 1<sup>er</sup> avril 2006.



### **La famille Dewalque à Bolder**

(de g. à dr. : Wilrik Dewalque, Nicolas Dewalque, Joséphine Dewalque – ép. Georges Philips, Alphonsine Martens – ép. Wilrik Dewalque, Ulrika Dewalque – ép. Ronnie Oosterbosch)



**Les petits-enfants de Wilrik et Alphonsine**

(de g. à dr. Gerben, Dries, Moira, Murren)

XIV<sup>bis</sup>. **Mathieu DEWALQUE**, entrepreneur, anc. bourgmestre de Riemst, ° Bolder 1<sup>er</sup> mars 1915, † Tongres 10 déc. 1988, x Val-Meer 1<sup>er</sup> juil. 1944, **Margriet TITS**, ° Val-Meer 16 avril 1913.

Dont :

1. **Nicolas-Christiaan-Albertus** dit Nico, qui suit en XV.
2. **Thomas-Nicolas-Matheus** dit Tony qui suit en XV<sup>bis</sup>.
3. **Albertus-Carolus-Ludovicus**, qui suit en XV<sup>ter</sup>.

XV. **Nicolas-Christiaan-Albertus** dit **Nico DEWALQUE**, footballeur professionnel et entrepreneur, ° Zichen-Zussen-Bolder 20 sept. 1945, x A) : Hoeselt 22 avril 1965, **Gilberta-Maria MERCKEN**, ° Hoeselt 17 mai 1944 ; B) : **Marleen-Paula CORNELIS**, ° Hasselt 1<sup>er</sup> fév. 1965 ; & C) : **Macha KIM**, ° en Russie 14 fév. 1977, fille de N Kim et de Larissa Dimitrov.





**Nico Dewalque**

Nico Dewalque (1,83 m et 81 kg !) fut footballeur dans les clubs liégeois, du Standard et RFC. Pour le Standard, il a disputé 375 matches dont 374 comme titulaire ; Nico a également marqué 23 buts dont aucun sur penalty et n'a reçu aucune carte jaune ni carte rouge ! Il a joué aussi dans l'équipe nationale et a défendu nos couleurs à Mexico pour la coupe mondiale en 1970.

En fin de carrière sportive, il a repris le métier de son père, entrepreneur en constructions et rénovations de bâtiments.



Dont, du premier mariage :

1. **Nathalie-Marie-Carine-Marguerite DEWALQUE**, ° Tongres 23 oct. 1965,  
x (mar. diss.) **Willy-Arnaud BERDEN**, ° 15 mai 1962.  
(Neerrepen, 3700 Tongeren)



**Nathalie Dewalque**

Dont :

- a. **Nicolas (Erik) BERDEN**, ° Tongres 8 fév. 1989.
2. **Tamara-Marguerite-Armande DEWALQUE**, ° Zichen-Zussen-Bolder 9 mars 1973, x 14 oct. 1994, **Leander-Jurgén JACKERS**, ° Tongres 11 oct. 1972.  
(Wetenschapspark 5 bus 6, 3590 Diepenbeek - tamara.dewalque@uhasselt.be  
et Bodemstraat 7 - 3770 Riemst)

Tamara Dewalque est amateur et éleveur de chevaux.



**Tamara Dewalque**

De la troisième alliance :

3. **Charlotte DEWALQUE**, ° Liège 5 déc. 1997.  
(xx-kiissa-xx@hotmail.fr)



**Charlotte Dewalque**

4. **Varvara DEWALQUE**, ° Liège 11 déc. 2001.  
(varvara-brunette@hotmail.com)



**Varvara Dewalque**

XV<sup>bis</sup>. **Thomas-Nicolas-Matheus** dit **Tony DEWALQUE**, ° Zichen-Zussen-Bolder 24 fév. 1947, x A) : Ixelles 21 janv. 1965 (mar. diss.), **Nicole-Martha NOBEN**, ° Tongres ( ? ) 21 nov. 1948 ; x B) : 11 oct. 1997, **Maryse-Alberte LOMBART**, ° Sluizen 13 avril 1966, † Visé 15 sept. 2009, inhumée à Berg (Tongres), fille d'Arnold et d'Irène Hansen.

Domicile à Sluizen.



**Tony Dewalque**

Dont du premier mariage :

1. **Nancy-Louis-Viviane DEWALQUE**, ° Tongres 9 janv. 1969, x A) : 26 mai 1999 (mar. diss.) **Johnny-Gerardus-Elisa GILSON**, ° Kanne 11 déc. 1959 ; x B) 23 janv. 2007, **Deverim KURT**.  
(Looiersstraat 8, 3700 Tongres)



**Nancy Dewalque (2012)**

Dont :

- a. **Quincy-Ineke GILSON**, ° Tongres 17 janv. 2002.

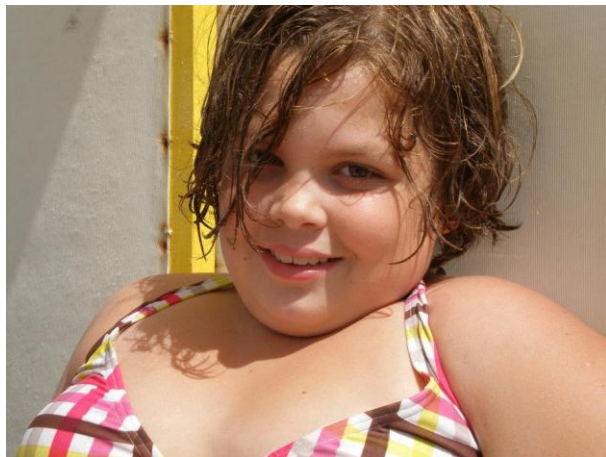

**Quincy Gilson (2012)**

2. **Rebecca-Marguerite-Mathieu DEWALQUE**, ° Bruxelles 19 mars 1965, x A) : (mar.diss.) **Robert SEARLE**, ° (en Angleterre) 15 déc. 1955 ; B) : (mar. diss.) **Danny-Martin VANDEVELDE**, ° Tongres ( ? ) 26 nov. 1961 ; C) & **Guido-Marie-José (Guy) MARCHAL**, ° Tongres 3 sept. 1965.

(Mennestraat 44, 3770 Zichen-Zussen-Bolder - dewalque.rebecca@skynet.be)

Charismes de Rebecca... : Lutte contre la pédophilie, 20,000,000 for lower gas prices, Light a million candles (anti-child-porn). Pétition contre les tortures & maltraitements sur les animaux en Chine! Architectures Thierry HENS. Ladies Circle Belgium. Ladies' Circle International.



**Rebecca Dewalque**

Dont, du premier mariage :

- a. **Steven-Leslie SEARLE**, ° Tongres 2 juil. 1984.

Du second mariage :

- b. **Tess VANDEVELDE**, ° Tongres 22 sept. 1992.



**Tess Vandeveldé (2012)**



**Steven Searle et Tess Vandeveldé,  
enfants de Rebecca Dewalque**

Du second mariage de Tony Dewalque :

3. **Chanel-Régine DEWALQUE**, ° Liège 19 mai 2002.



**Chanel Dewalque**

XV<sup>ter</sup>. **Albert-Charles-Ludovicus DEWALQUE** , ° Hasselt 5 sept. 1948, x A) : ca 1970, **Anne-Marie CONINX**, ° Eben-Emael 25 nov. 1948, † Zichen-Zussen-Bolder ( ? ) 25 mai 1993 ; B) : 1999 (mar. diss.), **Adriana-Silvia FRIDMAN**, ° Buenos-Aires (Argentine) 14 fév. 1964.

Dont, du premier mariage :

1. **Pascale-Marguerite-Marie DEWALQUE**, ° Rocourt 22 juil. 1970, x **Stefan-Karel-Mathieu LOYEN**, ° Tongres 12 nov. 1962.

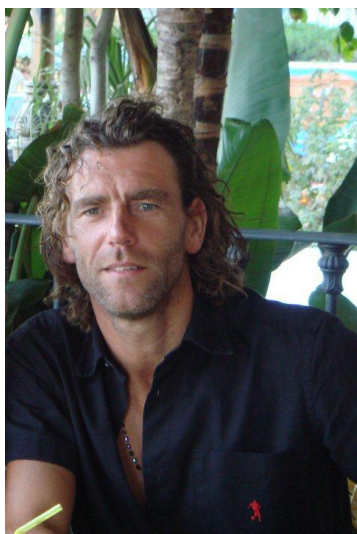

**Stefan Loyen**

Dont :

- a. **Thimodijn-Willy LOYEN**, ° Liège 24 avril 1995.



2. **Rachel-Élisabeth-Christine DEWALQUE**, ° Rocourt 9 sept. 1972, x A) : 26 juin 1993 (mar. diss.), **Olivier-Lucien-Louis LAMBRECHT**, ° Rocourt 19 sept. 1970 ; B) : 10 juil. 2004, **Olivier-Georges-Gustave REMY**, ° Namur 6 déc. 1969.

(rue de l'État 154 - 4682 Houtain-Saint-Siméon - poupette\_nat1@hotmail.com)

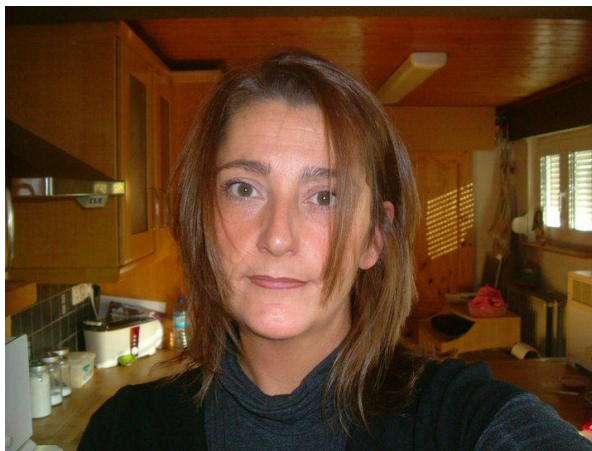

**Rachel Dewalque**

Dont, du premier mariage :

- a. **Natasja-Monica LAMBRECHT**, ° 24 juil. 1997.

Du second mariage :

- b. **Mai-Lynn-Vinciane REMY**, ° Liège 31 janv. 2007.

XIV<sup>ter</sup> **Louis DEWALQUE**, ° Zichen-Zussen-Bolder 25 aout 1911, † Val-Meer 12 mars 1981, x **Helena-Cornelia-Thérèse STASSEN**, ° Val-Meer 18 avril 1909, fille de Petrus (1867), et de Marie-Hélène Tilkin (1877).

Dont :

1. **Agnès DEWALQUE**, ° Val-Meer 7 fév. 1943, † Houtaing-Saint-Siméon 9 janv. 2009, x **Joseph MORHAY**, dont quatre filles.  
(rue de l'État 192, 4682 Houtain-Saint-Siméon)
2. **Paul**, x **Marie-Jeanne N**, dont deux filles.

#### Deuxième sous-rameau

XIII. **Alexandre DEWALQUE**, ° Zichen-Bolder 24 janv. (15 mars ?) 1884, † Eben-Emael 15 fév. 1951, x 24 mai 1913, **Gertrude DUPLESSIS**, ° Zichen-Zussen-Bolder 20 (30 ?) mars 1885, † Eben-Emael 15 juin 1966, domiciliés à Kanne puis à Eben-Emael.

Dont :

1. **Albert**, qui suit en XIV.

2. **Martha-Catharina**, ° Kanne 27 nov. 1920, x Eben-Emael 1952, **Pierre-Charles-Joachim FIAS**, ° Kanne 10 juil. 1920, † 27 janv. 1997, fils de Joachim-Joseph-Hubert (1883-1966), et d'Agnès Crijns (1885-1958), petit-fils de Joachim-Hubert Fias (1835-1902), et d'Élisabeth Schiepers (1844-1907). Sans hoirs.  
(Chaussée des Grenadiers 77, 4690 Bassenge)

XIV. **Albert DEWALQUE**, ° Saint-Pierre (Maastricht, Pays-Bas) 7 mars 1915, † Lanaken 26 mars 2003, x 2 mai 1945, **Annie Van VLODRUP**, ° Wolder (Maastricht) 11 juil. 1919, † Tongres 6 avril 1969.

(Ils étaient domiciliés à Eben-Emael)

Dont :

1. **Alexandre**, qui suit en XV.
2. **Jean-Claude**, ° 18 janv. 1951, † Stanleyville (Congo Belge) 27 juil. 1953.
3. **Patrick-Jean**, docteur en médecine, ° Gwaka HCB (Congo Belge) 31 déc. 1954. Sans alliance.

(D 40210 Dusseldorf-Friedrichstadt (Rhénanie-du-Nord-Westphalie).  
(tél. : 49 2 11 3 61 31 04, e-mail : [patrick.dewalque@t-online.de](mailto:patrick.dewalque@t-online.de))

XV. **Alexandre DEWALQUE**, ° Visé 19 sept. 1947, x Eben-Emael 2 juil. 1971, **Élise-Hélène** (Myleine) **LACROIX**, ° 27 janv. 1946.  
(rue Grand-Air 34, 4052 Chaudfontaine)

Dont :

1. **Arnaud**, doct. en Philosophie, ° Liège 21 fév. 1980.  
(Université de Liège - Département de Philosophie - 7, place du 20-aout, Bât. A1/2e étage - 4000 Liège ; [a.dewalque@ulg.ac.be](mailto:a.dewalque@ulg.ac.be))

Arnaud Dewalque a fait ses études à l'Université de Liège, licencié en Philosophie en 2001, avec candidature complémentaire en Langues et Littérature Orientales en 2002, diplôme d'Études Approfondies (DEA) en Philosophie en 2003, docteur en Philosophie en 2007, tous diplômes obtenus avec la plus grande distinction, et les félicitations du jury.

Il est actuellement chargé de recherches au Fonds de Recherches Scientifiques (F.R.S.-FRNS) et Maître de Conférences à l'ULg. Arnaud Dewalque est l'auteur de quelques ouvrages philosophiques à l'exemple de Heidegger et Rickert, ainsi que de nombreux articles scientifiques dans les revues de Philosophie belges et étrangères.

Arnaud Dewalque dirige encore des travaux pratiques sur la *Critique de la raison pure* de Kant à l'ULg, et titulaire de cours théoriques « Introduction à la Philosophie » aux étudiants inscrits en première année à la Faculté de Philosophie et Lettres de l'ULg.

(<http://www.pheno.ulg.ac.be/cv/dewalque.pdf>)

Troisième sous-rameau

XIII. **Herman-Joachim DEWALQUE**, ° Bolder 15 nov. 1886, x Bolder 21 juin 1919, **Élisabeth COENEGRACHTS**, ° Bolder 7 fév. 1890, fille de Joannes (1855-1940), et de Maria-Ida Smets (1858).<sup>91</sup>

Dont :

1. **Albert**, x **Maria LENAERTS**,

Dont :

a. **Herman**, x **Fabienne N.**

Dont :

a1. **Nadège**.

b. **Gérald**, x (mar. diss.) **N N.**

Dont :

b1. **Sven**, x **Hilde VOS.**

b2. **Steve.**

b3. **Michaël**, ° Zichen 5 fév. 1991.



**Michaël Dewalque**

2. **Jang** (†), x **Maria VANHERK.**

Dont :

a. **Herman-Walther**, ° Zichen-Zussen-Bolder 17 mai 1944, x Genk 1<sup>er</sup> juin 1966 (mar. diss.), **Marie-Louise VAN DOOREN**, ° Genk 10 aout 1945, fille de Michiel-Joseph (1909-1988), aannemer lood-zink-sanitaire installaties, ambtenaar van de burgerlijke stand (schepen), et de Maria-Martha Van Becelaere (1905-1960), petite fille de Peter-Jan Van Dooren (1874-1941), et de Jozefina Ketelbuters (1872-1951).<sup>92</sup>

---

<sup>91</sup> Christianus Coenegrachts (p. 170) et Élisabeth sont frère et sœur, enfants de Joannes Coenegrachts et Maria-Ida Smets.

<sup>92</sup> GeneaNet André Brenart.

Dont :

a1. **Pascal**, ° Genk 5 nov. 1967. Sans alliance.



**Pascal Dewalque**

3. **Maria** x **Jean BIESMANS** (†).

Dont :

a. **Pierrot BIESMANS**, x (mar. diss.) N N.

Dont :

a1. **Dirk BIESMANS**.

4. **Chrétien**, ° 25 aout 1926, qui suit.

XIV. **Chrétien DEWALQUE**, ° 25 aout 1926, † 8 aout 1977, x **Élisabeth KELLENS**, ° 24 juin 1932.

Dont :

1. **Élisabeth**, ° 22 fév. 1951.

2. **Marie-Jeanne**, ° 14 juil. 1954, x **Robert MOORS**, ° 1<sup>er</sup> mai 1951.

Dont postérité en p. 420.

3. **Herman**, ° 5 nov. 1957, qui suit.

XV. **Herman DEWALQUE**, ° 5 nov. 1957, x **Corina TANS**, ° 17 avril 1960.



**Herman Dewalque**

Dont :

1. **Kristel**, ° 23 juin 1978, x **Marc MENGELS**, ° 7 juil. 1975.

Dont :

- a. **Jorre MENGELS**, ° 25 juin 2002.
- b. **Robbe MENGELS**, ° 15 sept. 2005.



**De familie Mengels - Dewalque (2010)**



**Mijn gezinnetje : mijn 2 bengeltjes  
Jorre en Robbe in bad (ca 2007 ?)**

## Branche cadette

IX<sup>bis</sup>. **Jean-Pierre DEWALQUE**, officier de Sa Majesté Impériale, bp Lierneux 30 mai 1748, † Odrimont 12 nov. 1828, dom. Odrimont, fils de Thomas, et de Marie-Jeanne Toubon (p. 166), x A) : **Marie-Catherine DEWALQUE**, ° 8 oct. 1751, † Odrimont 14 oct. 1806, fille de Thomas-François et d'Anne-Catherine Remy (p. 83)<sup>93</sup> ; B) : Arbrefontaine 5 mai 1809, **Marie-Catherine LAMBERT**, veuve de Henri-François Dewalque (1768-1808), voir p. 84.

Dont, du premier mariage :

1. **Anne-Catherine**, ménagère, ° Odrimont 24 juil. 1792, † Baneux 20 aout 1835, x Lierneux 19 janv. 1826, **Symètre MARTIN**, cultivateur, ° Baneux 30 janv. 1804, fils de Jean-Henri (46 ans, dom. Baneux) et de Jeanne-Gérard († Baneux 22 juin 1814), qui a épousé en secondes noces le 11 avril 1872, Marie-Catherine Gilson.
2. **Jean-Pierre**, bp Lierneux 3 aout 1795.

---

<sup>93</sup> Ils sont cousins au 5<sup>ème</sup> degré, leurs ancêtres comuns étant Pierre de Walque et Marie Paulis († 1722).

## Troisième ligne

VIII. **Pierre DEWALQUE**, bourgeois de Malmedy, greffier de la cour de Justice à Francorchamps, auditeur de la postellerie à Malmedy, procureur et notaire, bp Malmedy 12 fév. 1711 <sup>94</sup>, y † 11 juin 1762, x A) : Malmedy 24 nov. 1729, **Catherine d'OULTRELEPONT**, ° Malmedy 1706, y † 1757, fille <sup>95</sup> de Quirin-Hubert-Jean-Noël (1654-1737), x (18 aout 1684) Anne-Marie Bodeson (1664-1736), petite-fille d'Hubert-Jean-Noël d'Outrelepont († 1683), et de Catherine Cosson (1617-1685), ainsi que de Jean-Godefroid Bodeson (1625-1682), et d'Anne Gerson (1630-1709) <sup>96</sup>; B) : Saint-Vith 26 ou 27 fév. 1759, **Marie-Anne BACON**, bp Saint-Vith 13 mai 1715, † Malmedy 25 mars 1789, fille de François, contrôleur des droits de S. M. à Saint-Vith, et de Marie-Élisabeth Léonardi (1678-1716).

Ayant également quitté son hameau natal tout comme son frère Thomas, tout comme également son cousin de Reharmont et semble-t-il à la même époque, devenu bourgeois de Malmedy le 30 octobre 1743, notaire, commissaire, greffier de la Cour de Justice de Francorchamps, Pierre de Walque était également auditeur de la Postellerie de Malmedy. <sup>97</sup>

Dont du premier mariage :

1. **Jean-Pierre**, ° Malmedy 22 sept. 1730 <sup>98</sup>, † 2 oct. 1730.
2. **Marie-Barbe**, ° ca 1731, † 1777, x Malmedy 19 oct. 1748, **Benoît-Joseph DAMBLÈVE** (ou **d'AMBLÈVE**), bourgeois-marchand, lieutenant d'une compagnie bourgeoise en 1758, commissaire en 1760 et 1761, puis bourgmestre de Malmedy en 1765, ° Malmedy ca 1726, y † 1777, fils de Mathieu (1693-1758), bourgeois de Malmedy, marchand, Commissaire de Malmedy, et d'Anne-Marie Burnenville (1693-1780). <sup>99</sup>
3. **Anne-Catherine**, ° ca 1734, † Malmedy 1<sup>er</sup> juil. 1749.
4. **Marie-Thérèse**, ° ca 1737, † Malmedy 16 juin 1741.

---

<sup>94</sup> AEL : 27 fév. 1711.

<sup>95</sup> Huitième et dernier enfant de la famille (étude d'Henri Marly, Malmedy).

<sup>96</sup> GeneaNet - Katia Homérin.

<sup>97</sup> *Liber memorialis familiae de Walque*, 1964, p. 143.

<sup>98</sup> AEL Malmedy.

<sup>99</sup> GeneaNet - Katia Homérin.

## *Généalogistes....*

*G*ardez-vous de céder à leurs maintes avances.  
*É*loignez-vous bien d'eux car ils sont contagieux !  
*N'*essayez pas un jour de tenter l'expérience.  
*É*vittez-les, de grâce, et fuyez leurs doux yeux.....  
*A*utour de vous, voyez ! tous ceux qui ont voulu  
*L*es rejoindre sont alors devenus comme eux.  
*O*n les trouve étranges, on les dit farfelus.  
*G*arnissant des tableaux de noms, de dates et lieux,  
*I*ls s'enferment pour lire de vieux écrits d'antan  
*S*ans manger, sans parler, dans des coins silencieux.  
*T*raquent des inconnus en scrutant des écrans  
*E*t truffent leurs propos de mots bien mystérieux:  
*S*osa étant de ceux qui reviennent souvent

*Annie Armand-Nouvel*



## **CHAPITRE DEUXIÈME**

### **Famille Dewalque d'Odrimont**

#### **Descendances féminines (ordre alphabétique)**

*Je ne crois pas que le passé suffise pour comprendre l'avenir.  
Je vais jusqu'à penser que l'idée si répandue qu'il l'éclaire et l'explique,  
ne signifie pas grand-chose.*

*Ce qui est vrai jusqu'à l'évidence,  
c'est que le passé construit le socle sur quoi s'élève le présent,  
c'est qu'il accumule les conditions de toute l'histoire future.*

*Le propre de la vie est de jaillir spontanément.  
Toujours l'inattendu a le plus de chances de survenir.  
Mais il faut d'abord qu'il parte de ce qui existe.  
Et que ce qu'on n'attend pas sorte de ce qu'on connaît.*

*L'histoire est le contraire de la vie.  
Le passé est ce qui empêche l'avenir d'être n'importe quoi.*

*Jean d'Ormesson  
Le Vent du Soir.*

## AGEZ

- I. **Gérard-Arsène-François AGEZ**, ° Boubers-sur-Canche (Pas-de-Calais) 5 janv. 1926, x Saint-Satur (Cher) 31 juil. 1954, **Francine-Marguerite LEJEUNE**, ° Aubrives (Ardennes) 8 avril 1933, fille de René, et de Francine Bernard.  
Dont :
1. **Alain-René**, ° Mulhouse (Haut-Rhin) 28 sept. 1956, x A) : Saint-Cast (Côtes-du-Nord) 1<sup>er</sup> sept. 1979, **Sylvie-Anne-Geneviève DESRIAC**, ° Corbeille (Essonne) 24 janv. 1958 ; B) : Albi (Tarn) 22 juil. 1995, **Bahria AASSINE**, ° Hallel-Casablanca (Maroc) 26 juil. 1963.  
Dont :
    - a. **Vincent-Gérard-Paul**, ° Saint-Brieuc (Côtes-d'Armor) 27 nov. 1980.
    - b. **Mathieu-Pierre**, ° Saint-Brieuc 19 déc. 1982.
  2. **Michel-Gérard-Joseph**, ° Mulhouse (Haut-Rhin) 14 juin 1958, † 1<sup>er</sup> mai 1996, x A) : Argentan (Orne) 27 déc. 1980, **Christine-Josette TUGLER**, ° Paris 6<sup>ème</sup> (France) 30 aout 1959 ; B) : **Patricia DISCOURS**, ° Savigny-sur-Orge (Essonne) 9 oct. 1958.  
Dont, de la première alliance :
    - a. **Antoine-Léo-Clément**, ° Argentan (Orne) 4 juil. 1981.De la seconde alliance :
    - b. **Maxime**, ° Le Mans (Sarthe) 2 mars 1991.
    - c. **Marie-Mathilde**, ° Le Mans 14 janv. 1994.
  3. **Didier-Philippe-Dominique**, ° Vimoutiers (Orne) 5 oct. 1962, x Guerquesalles (Orne) 18 juil. 1987, **Karin LOHR**, ° Colmar (Haut-Rhin) 28 oct. 1962.  
Dont :
    - a. **Zoé-Charlène**, ° Colmar (Haut-Rhin) 14 juin 1988.

## ALBERT

- I. **Émile-Thomas-François ALBERT**, ° Lierneux 19 janv. 1905, y † 20 déc. 1973, x Lierneux 7 avril 1937, **Jeanne-Marie-Françoise TOURBACH**, ° Odrimont 4 mars 1910, † Malmedy 12 sept. 1994, fille de Félicien-Joseph, et de Marie-Jeanne Delvaux.  
Dont :
1. **Annie-Marie-Catherine**, ° La Chapelle (Odrimont) 29 mars 1938, x Lierneux 20 avril 1960, **François-Octave-Joseph-Antoine CORNET**, ° Lierneux 24 mai 1938, † Liège 7 déc. 1981.  
Dont postérité en p. 259.
  2. **André-Albert-Félicien-Jules**, ° La Chapelle (Odrimont) 20 avril 1940, † Malmedy 19 nov. 2010, x Arbrefontaine 23 aout 1969, **Josianne-Ghislaine BEAUFAYS**, ° Arbrefontaine 26 sept. 1936, † Saint-Vith 13 aout 2008.

3. **Thérèse-Marie-Antoinette-Sylvie**, ° La Chapelle (Odrimont) 4 nov. 1944, x Lierneux 25 aout 1973, **Alain-Maurice-Jean DURIEU**, ° Berchem-Sainte-Agathe 10 mars 1948.  
Dont postérité en p. 272.
4. **Éliane-Marie-Paule**, ° La Chapelle (Odrimont) 17 aout 1947, x Lierneux 19 juil. 1975, **Benoit-Émile-Joseph-Ghislain REMY**, ° Bihain 28 sept. 1951.  
Dont postérité en p. 436.

## ALLALI

- I. **Laouari ALLALI**, ouvrier agricole, ° Misserghin (Algérie) 18 avril 1965, x Palau-del-Vidre (Pyrénées-Orientales) 23 aout 2003, **Kaline-Peggy DEWALQUE**, ° Amsterdam (Pays-Bas) 30 mai 1971, fille de Georges, et de Hendrica Van Kooten.  
(7 rue des Magnolias, F 66620 Brouilla)



**Kaline Dewalque, épouse de Laouari Allali**

Dont un fils :

1. **Rayan-Elias-Bart ALLALI-DEWALQUE**<sup>100</sup>, ° Perpignan (Pyrénées-Orientales) 16 avril 2005.

---

<sup>100</sup> Selon passeport belge.



**Rayan Allali-Dewalque**

## ANDRÉ

- I. **Martin-Joseph ANDRÉ**, ° Malempré 30 janv. 1879, † Lierneux 5 fév. 1960, x Lierneux 25 nov. 1903, **Marie-Félicie MONFORT**, ° Lierneux 16 avril 1876, y † 20 sept. 1945, fille de Henri-François, et de Marie-Thérèse PAHAU.  
Dont :
1. **Pierre-François-Joseph**, ° Lierneux 26 oct. 1906, qui suit en II.
  2. **René-Pierre-Joseph**, ° Lierneux 5 oct. 1919, y † 10 mai 1936.
- II. **Pierre-François-Joseph**, ° Lierneux 26 oct. 1906, † Jevigné 8 aout 1967, x Lierneux 20 oct. 1933, **Marguerite-Marie BASTIN**, ° Lierneux 18 mars 1907, † Malmedy 31 oct. 1989.  
Dont :
1. **José-Pierre-François**, ° Jevigné 26 déc. 1934, y † 17 oct. 1959.
  2. **René-Alfred-Antoine**, ° Jevigné 25 oct. 1937, qui suit en III.
  3. **Marc-Joseph-Marie**, ° Jevigné 6 avril 1943, qui suit en III<sup>bis</sup>.
  4. **Christiane-Félicie-Geneviève-Josée**, ° Jevigné 24 aout 1949, x Lierneux 28 avril 1973, **Francis-Alphonse-Arthur-Émile-Ghislain LAMBOTTE**, ° Vaux-Chavanne 7 oct. 1949.  
Dont :
- a. **Stéphan-Pierre-Florent-Ghislain LAMBOTTE**, ° Malmedy 20 mars 1974.
- III. **René-Alfred-Antoine ANDRÉ**, ° Jevigné 25 oct. 1937, † Bruxelles 11 aout 1977, x Sougné-Remouchamps 27 avril 1963, **Barbe-Elise-Désirée-Lucienne-Marie-Marcelle PETITPAS**, ° Ferrières 9 avril 1937.  
Dont :
1. **Béatrice-Marie-Marguerite-Barbe**, ° Liège 7 mars 1964, x Aywaille 10 mars 1984, **Robert-David SILVA**, ° West-Covina (Californie) 28 déc. 1960.  
Dont :
- a. **Grégory-Guy-Christian SILVA**, ° Liège 2 sept 1984.
  - b. **Tamara-Monique-Francine SILVA**, ° Liège 7 sept. 1987.
2. **José-Hubert-Émile-Pierre-René**, ° Hermalle-sous-Argenteau 28 mai 1966.
  3. **Philippe-Marc-Armand**, ° Rocourt 6 déc. 1972.

4. **Christine-Solange-Hélène**, jumelle du précédent, x Aywaille 20 juin 1992, **Frédéric-Serge-René-Gilbert WARENGHIEN**, ° Liège 27 sept. 1967.

Dont :

- a. **Bryan-Lionel-Claude-Robert-René WARENGHIEN**, ° Liège 15 déc. 1992.
- b. **Curtis-Philippe-Claude-René-Caroline WARENGHIEN**, ° Liège 25 sept. 1994.
- c. **Randy-Claude-René-Dominique-Valère WARENGHIEN**, ° Liège 26 mai 1996.

- III<sup>bis</sup>. **Marc-Joseph-Marie ANDRÉ**, ° Jevigné 6 avril 1943, x Chevron 12 sept. 1970, **Mariette-Joseph-Virginie-Ghislaine COLLA**, ° Chevron 4 janv. 1946.

Dont :

1. **Michèle-Pierre-Josée-Paul**, ° Malmedy 18 juil. 1973.
2. **Paule-Alberte-Francis**, ° Malmedy 17 mars 1976, & **Vincent-Michel COCHIN**, ° Gembloux 16 mai 1972.

Dont :

- a. **Raphaël-Pascal COCHIN**, ° Ottignies 18 mars 2011.

## ARNOLD

- I. **Jean-Baptiste ARNOLD**, ° Bovigny 30 janv. 1929, † Liège 17 oct. 1997, x Rogery 18 juil. 1953, **Bertha-Ghislaine-Hortense-Joséphine dite Betty DEWALQUE**, ° Rogery 21 janv. 1928, † Robermont 25 juil. 2003, fille de Jules et d'Angèle Zinnen. Ils étaient domiciliés à Robermont.

Ancien cadre GB-Inno-BM, Jean Arnold fut aussi vice-président de la Banque Alimentaire de la province de Liège.

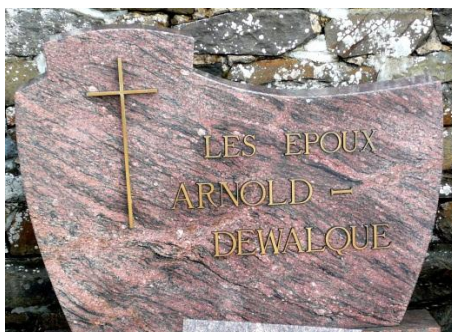

Cimetière de Rogery



Rogery

Dont :

1. **Marie-Magdeleine-Jacqueline (Marylène)** , ° 23 sept. 1954, x 9 juil. 1977, **Jean-François-Gaston STEVENS**, ° 3 juil. 1954.  
Dont postérité en p. 456.
2. **Brigitte-Ghislaine**, ° 19 mars 1957, x **Joseph-Jules LEJEUNE**, ° 4 fév. 1954.  
Dont postérité en p. 365.

## ASSENMAKER

- I. **Clément-Émile ASSENMAKER**, ° Hotton 13 mars 1950, x **Jeannine DEWALQUE**, ° 23 sept. 1949, fille de Léon, et de Laure Georis.  
(Avenue des Fossés 1, 4500 Huy)



**Jeannine Dewalque**

Dont une fille de Jeannine, reconnue par Clément Assenmaker :

1. **Marie-Line**, ° 19 oct. 1969, x **Philippe LEFEVRE**, ° 1969.  
Dont postérité en p. 362.

## BACKÈS

- I. **Florent-Joseph BACKÈS**, menuisier, ° Vielsalm 31 oct. 1895, † Liège 3 mars 1946, fils de Victor-Joseph (1849-1905), et de Marie-Joseph Haguet (1857-1935), x Arbrefontaine 14 avril 1920, **Marie-Hortense-Léa GEUZAINÉ**, ° Brux (Lierneux) 26 mai 1898, † Tilff 9 mars 1944, fille d'Émile (1859-1938), cantonnier à Goronne, et de Marie-Célestine Ancion (° 1857).

Dont :

1. **Émile**, ° Arbrefontaine 1921, † Liège 1994, x Liège 1940, **Marguerite DELOR**.

Dont :

- a. **Christian BACKÈS**, ° 1943, x **Hélène PROSSE**.
- b. **Annie BACKÈS**, ° 1944.
- c. **Marie-Rose**. (??)
- d. **Serge**. (??)
- e. **Dominique**. (??)
- f. **Albert**, ° 1946.

2. **René-Victor-Joseph**, ° Stavelot 29 mai 1930, † Angleur 14 fév. 1962, & A : **Gilberte DELHAS** ; x B : **Marie-Jeanne BODSON**.

Dont, de la première relation :

- a. **Liliane BACKÈS**, x **Jean MELLA**.

De la seconde alliance :

- b. **Daniel BACKÈS**, ° Seraing 23 janv. 1960, † Liège 29 juin 2008.
- c. **José BACKÈS**, x **Nathalie SIMON**.

3. **José-Julien-Ghislain**, ° Tilff 22 mai 1938, x Tilff 2 juil. 1960, **Yvonne LATHOUWERS**, ° Liège 14 mai 1939, fille de ...

Dont :

- a. **Carina VANESSE**, en accueil, ° Saint-Trond 21 déc. 1963.
- b. **Jean-Yves BACKÈS**, ° Hermalle-sous-Argenteau 9 juin 1965, y † 11 juin 1965.
- c. **Joëlle KOLKES**, en accueil, ° Liège 22 janv. 1967.
- d. **Jean-François BACKÈS**, ° Hermalle-sous-Argenteau 12 juil. 1967, & **Françoise COLLETTE**.

Dont :

- d1. **Laura BACKÈS**, ° 1996.
- e. **Jean-Luc BACKÈS**, ° Ixelles 10 janv. 1969, † Braine-l'Alleud 23 déc. 2002.

## BAIWIR (1)

- I. **André-Marie-Alexandre BAIWIR**, ° Chênée 27 nov. 1944, x Grivegnée 3 mai 1969, **Bernadette-Appoline-Marie-Ghislaine LÉONARD**, ° Marenne 7 nov. 1949, fille de



Raymond-Florent-Joseph, et de Denyse-Constance-Bernardine-Maria-Ghislaine Chamberland.

Dont :

1. **Emmanuel-Jean-Marie-Ghislain**, ° Liège 20 oct. 1971, x Liège 20 sept. 2000, **Isabelle-Monique-Marie-Josée-Élisabeth OHLEN**, ° Liège 24 janv. 1977.

Dont :

- a. **Lucas-Thierry-Yannick-Bob**, ° Liège 10 aout 2001.
- b. **Aline-Isabelle-Marie-Bernadette**, ° Liège 2 avril 2004.

## BAIWIR (2)

- I. **Lambert BAIWIR**, x **Marie-Eugénie MARTIN**, ° Hierlot 26 fév. 1866, † Odrimont 27 avril 1929, fille de Henri-Joseph, et de Marie-Catherine Dewalque.

Dont :

1. **Jeanne**, ° Lierneux 4 nov. 1902, x **Joseph SIMON**, ° Stavelot 17 mars 1901, † 3 oct. 1973.

Dont postérité en p. 456.

2. **Valérie**, ° Lierneux 13 mai 1904, x **Raymond DACO**.

Dont postérité en p. 260.

3. **Henriette**, ° Lierneux 2 nov. 1906, x **Ferdinand LEENAERTS**.

Dont :

- a. **André LEENAERTS**.

## BARBETTE (1)

- I. **Ferdinand BARBETTE**, cultivateur et domestique, ° Arbrefontaine 13 mai 1819, y † 18 juin 1904, fils de Jean-Antoine-Maurice (1767- 1<sup>er</sup> mars 1837), et d'Anne-Jeanne-(Anne-Marie) Oriane († 21 sept 1767)<sup>101</sup>, x Lierneux 27 nov. 1846, **Marie-Catherine DEWALQUE**, ° Hierlot 27 déc. 1823, † Arbrefontaine 7 juil. 1893, fille de Jean-François, et de Marie-Joseph Renier (ou Regner).

Dont six enfants nés à Arbrefontaine :

1. **Jean-François-Alphonse**, qui suit sous II.

2. **Marie-Catherine**, ° 17 déc. 1849, † Sedoz (Aywaille) 14 mars 1892<sup>102</sup>, x **Jean-Joseph RAWAY**.

Dont postérité en p. 434.

---

<sup>101</sup> Selon GeneaNet (Katia Homerin), l'épouse serait Anne-Marie Heiliger, † Hierlot 30 mars 1825.

<sup>102</sup> <http://www.aywaille1.be/Ayw1908/dat39.htm#23>

3. **Pauline-Joséphine**, ° 23 juil. 1852, † Odrimont 4 juin 1883, x **Jean-Joseph DOUTRELOUX**, ° Wanne 18 aout 1839, † Lierneux 17 fév. 1923, fils de Maurice-Amédée-Prosper et d'Anne-Marie Hourant.
4. **Marie-Hortense**, ° 25 avril 1859, x Arbrefontaine 12 mai 1897, **Paul-Joseph WALRANT**, ° Sart (Lierneux) 8 sept. 1851.
5. **Alphonse-François-Joseph**, ° 8 avril 1862, x Arbrefontaine 25 nov. 1896, **Suzanne KREIS**, ° Ourthe 14 mars 1870.



Arbrefontaine, église Saint-Maurice

- II. **Jean-François-Alphonse BARBETTE**, ° Hierlot 9 juin 1847, (témoin au décès de son père) x **Catherine MIGNON**, ° ca 1846.  
 Dont :
1. **Alexandre-Joseph**, ° Amcômont 7 juil. 1874.



Tombe au cimetière d'Arbrefontaine

## BARBETTE (2)

- I. **Jean-Joseph BARBETTE**, cultivateur, ° Arbrefontaine 26 mai 1854, y † 13 fév. 1938, fils de Jean-Maurice (1803-1886), et de Marie-Françoise Toubon (1810-1891), petit-fils d'Antoine Barbette (1768-1843), et de Marie-Reine Balthozet († 1823) x A) : Arbrefontaine 7 juil. 1883, **Marie-Catherine TALBOT**, ° Bihain 30 nov. 1856, † Arbrefontaine 2 juil. 1894 ; B) : Arbrefontaine 29 aout 1900, **Catherine-Joseph DEWALQUE**, ménagère, ° Arbrefontaine 27 avril 1864, y † 2 janv. 1946, fille de Paschal-Joseph (1830-1888) et d'Anne-Marie Maghin (1832-1914), petite-fille d'Henri-Joseph Dewalque (1797-1862) et de Catherine-Joseph Neuville (1801-1870), ainsi que d'Henri-Jacques Maghin et de Marguerite Cara. (p. 144).

Dont, du premier mariage :

1. **Adolphe-François-Joseph**, ° Arbrefontaine 5 aout 1884, y † 7 nov. 1965, x Arbrefontaine 28 avril 1913, **Marie-Anne-Éléonore BAIWIR**, ° Arbrefontaine 1er mai 1887, y † 8 fév. 1949.
2. **Florent-Antoine-Joseph**, ° Arbrefontaine 4 janv. 1886, qui suit en II.
3. **Marie-Thérèse**, ° Arbrefontaine 15 fév. 1888, y † 25 déc. 1888.
4. **Apolline-Marie-Julienne**, ° Arbrefontaine 20 nov. 1889, † Melreux 4 aout 1973, x Arbrefontaine 7 oct. 1916, **Emmanuel-Joseph LÉONARD**, ° Lamorménil 17 mars 1892, † Melreux 28 mars 1973.  
Dont postérité en p. 369.
5. **Fernand-Émile-Joseph**, ° Arbrefontaine 22 avril 1892, y † 13 nov. 1897.
6. **Félicien-Thomas-Joseph**, ° Arbrefontaine 14 juin 1894, y † 8 juil. 1894.

Du second mariage :

7. **Fernand-François-Joseph**, ° Arbrefontaine 4 sept. 1901, qui suit en II<sup>bis</sup>.

- II. **Florent-Antoine-Joseph BARBETTE**, ° Arbrefontaine 4 janv. 1886, x Arbrefontaine 9 juil. 1915, **Marie-Barbe-Apolline BARBETTE**, ° Arbrefontaine, 23 oct. 1889, y † 31 juil. 1833.

Dont :

1. **Rosa-Marie-Victorine**, ° Arbrefontaine 3 avril 1917, † Malmedy 24 nov. 1997, x **Antoine-Cornil GASPARD**, ° Arbrefontaine 26 avril 1907, y † 31 aout 1970.  
Dont postérité en p. 279.
2. **Èva-Marie-Alice**, ° Arbrefontaine 4 mars 1919, † Ixelles 13 mars 1997, x Arbrefontaine 15 nov. 1941, **Edmond-Henri VANDERSTAPPEN**, ° Etterbeek 23 aout 1913, † Woluwe-Saint-Pierre 18 nov. 1989.  
Dont postérité en p. 475.
3. **Léa-Marie-Catherine**, jumelle d'Èva, ° Arbrefontaine 4 mars 1919, y † 6 mai 1919.

II<sup>bis</sup>. **Fernand-François-Joseph BARBETTE**, ° Arbrefontaine 4 sept. 1901, y † 26 sept. 1942, x Arbrefontaine 18 fév. 1928, **Clara-Marie-Joseph GASPARD**, ° Arbrefontaine 23 sept. 1904, † Goronne 9 nov 1982.

Dont :

1. **Monique-Élise-Jean-Joseph**, ° Arbrefontaine 24 mai 1934, † Verviers 17 sept. 2011 x Lierneux 10 nov. 1955 (mar. diss. 9 nov. 1978), **Jules-Marius-Jean-Ghislain LEJEUNE**, ° Regné 3 mars 1932.

Dont postérité en p. 365.

2. **Jean-Catherine-Appoline-Marcel**, ° Arbrefontaine 12 fév. 1938, y † 15 avril 1939.

3. **Clarisse-François-Joseph**, jumelle du précédent, † Arbrefontaine 14 avril 1939.

4. **Carmen-Charlotte-Michelle**, ° Arbrefontaine 22 avril 1939, x Arbrefontaine, 13 sept. 1960, **René-Constant-Joseph-Ghislain REMACLE**, ° Goronne 4 janv. 1933.

Dont postérité en p. 434.

## BARBETTE (3)

I. **Jean-Lambert-Vital BARBETTE**, cultivateur, ° Arbrefontaine 22 juin 1868, y † 17 oct. 1922, fils de Jean-Hubert, bourgmestre et cultivateur, et de Marie-Françoise Gengoux, x Arbrefontaine 14 juin 1893, **Catherine-Joseph DEWALQUE**, ménagère, ° Arbrefontaine 25 avril 1858, y † 14 janv. 1941, fille de François-Joseph et de Marie-Catherine Macquet.

Dont :

1. **Marie-Catherine-Thérèse**, ° Arbrefontaine 8 juil. 1894, † Vielsalm ( ? ) 18 avril 1879, x Arbrefontaine 1<sup>er</sup> juin 1927, **Henri-Joseph ORIANNE**, ° Arbrefontaine 7 juin 1886, y ( ? ) † 7 mai 1962.

Dont postérité en p. 426.

2. **Vital-Hubert-Joseph**, ° Arbrefontaine 7 nov. 1895, y † 14 juin 1968, x Arbrefontaine 15 fév. 1926, **Cornélie-Marie-Léonie GASPARD**, ° Verviers 9 avril 1904, † Arbrefontaine 27 sept. 1972, fille de Charles, et de Catherine-Ernestine Dewalque (p. 279).

3. **Mélanie-Marie-Françoise**, ° Arbrefontaine 9 mars 1897, † 21 août 1979, x Arbrefontaine 18 mai 1933, **Albert-Hubert-Julien COUNSON**, ° Fosse-sur-Salm 30 mars 1895, † 30 déc. 1993.

Dont postérité en p. 259.

4. **Antoinette-Marie-Joséphine**, ° Arbrefontaine 3 juin 1898, † Libramont-Chevigny ( ? ) 10 juin 1964, x 17 mars 1922, **Léopold-Maurice BARBETTE**, ° Arbrefontaine 22 mai 1896, † Libramont-Chevigny ( ? ) 2 juin 1969.

Dont postérité en p. 205.

5. **Honorine-Marie-Catherine**, ° Arbrefontaine 23 juin 1901, y † 19 mars 1968, x Arbrefontaine 1<sup>er</sup> juin 1933, **Constant-Joseph RASKIN**, ° Arbrefontaine 19 fév. 1899, y † 2 mai 1984.  
Dont postérité en p. 433.

## BARBETTE (4)

- I. **Léopold-Maurice BARBETTE**, ° Arbrefontaine 22 mai 1896, † Libramont-Chevigny (?) 2 juin 1969, x 17 mars 1922, **Antoinette-Marie-Joséphine BARBETTE**, ° Arbrefontaine 3 juin 1898, † Libramont-Chevigny (?) 10 juin 1964, fille de Jean-Lambert-Vital et de Catherine-Joseph Dewalque.  
Dont :
1. **Odette-Ghislaine-Vital**, ° Libramont-Chevigny 17 janv. 1923, † Watermael-Boitsfort 8 fév. 2001, x Libramont-Chevigny (?) 14 juin 1947, **Arthur VIEUSART**, ° Bruxelles 6 déc. 1922, † Ixelles 26 janv. 2001.  
Dont au moins :
    - a. **Daniel-Christian-Roger VIEUSART**, géomètre, ° Uccle 8 juin 1959.
  2. **Josane-Françoise-Catherine-Vital**, ° Libramont-Chevigny 6 juil. 1932, x **Joseph-Auguste-Albert NOËL**, ° Carlsbourg 17 avril 1920, † Libramont-Chevigny (?) 5 avril 1979.

## BARVAUX

- I. **Jean-Pierre BARVAUX**, ° Marche-en-Famenne 11 nov. 1954, x Marche-en-Famenne 30 juin 1977 (mar. diss. en 1989), **Béatrice MATAGNE**, ° Aye 21 sept. 1956, fille d'Edgar, et d'Anne-Marie Dewalque.  
(Rue Devant le Bois 33, 6900 Aye)  
Dont deux filles nées à Aye :
1. **Anne-Sophie**, ° 4 avril 1979, x Marche-en-Famenne, **Serdjenti MOURAD**.  
Dont postérité en p. 423.
  2. **Marie**, ° 18 mars 1982.



**Marie Barvaux**

## BASTIN

- I. **Joseph-René BASTIN**, cultivateur, garde particulier, ° Les Villetes 15 déc. 1905, y † 28 juin 1980, fils de Lopold (1860-1937), et d'Angélique Lesenfants (1865-1944), x **Céline MARTIN**, ° Hierlot 8 déc. 1912, † Malmedy 21 déc. 1999, fille de Florent-Joseph, et de Marie Léonard.

Dont :

1. **Marie**, ° Florêt 2 juil. 1937, x **Edmond LAURENT**.  
Dont postérité en p. 322.
2. **André**, ° Florêt 1<sup>er</sup> déc. 1938, x Ferrières 27 mars 1965, **Marie-Louise LAURENT**, ° Chevron 18 oct. 1938, fille de Henri-François dit Joseph (1913-2008), et de Germaine-Marceline Detaille (1918-2002).  
Dont :
  - a. **Fabrice**, ° Chênee 8 aout 1977, sans alliance.
3. **Marcel**, ° Florêt 21 sept. 1943, x Libin 28 déc. 1968, **Denise MARCHAL**, ° Libin 18 nov. 1942.  
Dont :
  - a. **Christophe**, ° Dinant 16 déc. 1972, & **Sylvia GOEDMACKER**, ° 20 oct. 1978.  
Dont :
    - a1. **Maelys**, ° Namur 15 mai 2007.
    - a2. **Ruben**, ° Namur 19 fév. 2009.
    - b. **Emmanuelle**, ° Dinant 21 juin 1976, & **Thierry GOFFIN**, ° Mombassa (Kénia) 11 juil. 1970.

Dont :

- b1. **Lucien GOFFIN**, ° Namur 15 juil. 2003.  
 b2. **Clément GOFFIN**, ° Namur 4 aout 2005.
4. **Gaston**, ° Les Villettes 5 mai 1946, x Bévercé 5 mai 1972, **Marielle DOS-TRICHE**, ° Malmedy 16 sept. 1946.  
 Dont :  
 a. **Nathalie**, ° Malmedy 21 aout 1973, x Sprimont 21 sept. 2006, **Benoît BANNEUX**.



**Nathalie Bastin, son époux Benoît Banneux,  
 Jeanne et Justine (2012)**

- Dont :
- a1. **Jeanne BANNEUX**, ° Malmedy 20 sept. 2007.  
 a2. **Justine BANNEUX**, ° Malmedy 12 nov. 2009.  
 b. **Marc**, ° Malmedy 4 aout 1978, † Lierneux 6 juil. 1994.
5. **Josiane**, ° Florêt 18 janv. 1948, x Bra 22 déc. 1970, **Jean MONFORT**, ° Sart (Lierneux) 9 déc. 1945.  
 Dont postérité en p. 419.
6. **Georges**, ° Florêt 11 mars 1951, x Sart (Lierneux) 9 juil. 1977, **Nadia SAUVAGE**, ° Sart 23 oct. 1955.  
 (Pré Messire 13 - 4970 Stavelot, tél. 080-863460)
- Dont :
- a. **Bénédicte BASTIN**, ° Hermalle-sous-Argenteau 30 mars 1979.  
 b. **Nicolas BASTIN**, ° Hermalle-sous-Argenteau 6 oct. 1981.

## BEAUFAYS

**Cyrille-Charles BEAUFAYS**, cultivateur, ° Mélinnes 9 sept. 1881, fils d'Antoine-Joseph († Mélinnes 5 nov. 1884), et de Marie-Marguerite-Joseph Raskin, ménagère, x Soy 1<sup>er</sup> sept. 1906, **Lambertine-Léopoldine GALASSE**, couturière, ° Soy 5 mai 1874, fille de François-Joseph, et de Marie-Marguerite Dewalque.

Dont :

1. **Juliette-Marie-Léopoldine-Armande**, ° Mélinnes 23 aout 1909.

## BEAUPAIN

- I. **Jules-François-Joseph BEAUPAIN**, géomètre, bourgmestre, ° Lierneux 10 nov. 1861, y † 19 oct. 1912, fils de Jean-François, et d'Anne-Marie Denne, <sup>103</sup> x Lierneux 14 juil. 1891, **Marie-Léonie MONFORT**, ° Lierneux 28 avril 1870, y † 26 fév. 1940, fille de Victor-Joseph, et de Marie-Agnès Delvaux.

Dont :

1. **Victor-Julien-Joseph**, ° Lierneux 20 juin 1892, † Sougné-Remouchamps 25 nov. 1950, x Sougné-Remouchamps 15 fév. 1923, **Catherine-Émilie-Marie LAGASSE**, ° Aywaille 3 déc. 1899, † Liège 3 nov. 1995.

Dont :

---

<sup>103</sup> Il est le fils de Jean-François-Joseph BEAUPAIN, ° 15 nov. 1801 à Burtonville (Vielsalm), marié le 29 nov. 1860 à Lierneux à Anne-Marie DENNE, ° 01/09/1836 à Lierneux et le petit-fils de Mathieu BEAUPAIN + 09/07/1849 à 84 ans (fils de Lambert BEAUPAIN et Marie Joseph PAQUAL, cultivateurs) à Sterpigny (Cherain) et Marie Anne COMTE + 10/12/1809 à Burtonville; les BEAUPAIN sont les meuniers de Cierreux où ils possèdent plusieurs moulins et tanneries ainsi qu'ailleurs comme à Vielsalm, Petit-Thier et Beho, principalement Jean-Guillaume et Jean-Baptiste, deux frères de Jean François. Les BEAUPAIN sont à l'origine de la centrale électrique de Cierreux, une descendante épousant l'ingénieur LECHAT. Une sœur de Jean François, Pétronille, épousera Jean-François OTTE de Commanster, personne en vue dans la région et une autre, Marie-Anne, Jean-Baptiste BURNAY. Ces derniers s'installeront à Londres puis à Lisbonne, au Portugal, où un de leurs petits-enfants, Henri, fonda l'importante banque BURNAY (qui doit encore exister). Cet Henri fut anobli par le roi du Portugal Louis Ier en 1888 et devint, de ce fait, Comte de BURNAY. Des Comtes de BURNAY résidaient à Paris en 1940. Leur ancêtre commun, Mathieu BEAUPAIN, était considéré comme un riche tanneur. Jean-Guillaume BEAUPAIN fut bourgmestre de Bovigny puis de Petit-Thier, au moment de la création de la commune, en 1848, et enfin de Vielsalm. Son fils Bertrand fut le premier secrétaire communal de Petit-Thier; ensuite il cumula les fonctions de secrétaire communal et de bourgmestre de Petit-Thier avant de devenir à son tour bourgmestre de Vielsalm. Vraiment, la famille BEAUPAIN a eu un destin exceptionnel. (J.T. de Cierreux)



- a. **Jules-Laurent-François**, ° Remouchamps 20 avril 1924, † Liège 19 aout 1991, x Louveigné 16 oct. 1947, **Joséphine-Hubertine-Marie-Louise MARCOTTY**, ° Louveigné 1<sup>er</sup> nov. 1924.
  - b. **Émile-Joseph-Léon-Victor**, ° Remouchamps 16 avril 1930, † Liège 20 janv. 2007.
2. **Jean-François-Joseph**, ° Lierneux 27 oct. 1893, qui suit en II.
  3. **Henri-Joseph-Clément BEAUPAIN**, ° Lierneux 6 juil. 1895, † Spa 20 déc. 1935, x Liège 20 mars 1930, **Victoire-Jeanne GUÉRIAT**, ° Liège 20 déc. 1896, y † 31 mars 1982, veuve d'Émile Tassin, elle se remarie à Liège 14 aout 1947, avec Jules-Thomas-Joseph Garsoux, ° Battice 20 aout 1897, † Bressoux 11 fév. 1962.
  4. **Thomas-François-Joseph-André-Paul BEAUPAIN**, ° Lierneux 27 juin 1897, y † 8 mai 1901.
  5. **Paul-Pierre-Joseph BEAUPAIN**, ° Lierneux 1 fév. 1899, y † 13 avril 1961, x A) : Lierneux 8 juin 1925, **Julia-Marie PAIROUX**, ° Lierneux 28 sept. 1897, y † 6 janv. 1945 ; B) : Lierneux 26 nov. 1947, **Rosalie-Alphonsine-Victorine PER-RUCHE**, ° Auvelais 2 oct. 1903, † Lierneux 6 mars 1991, veuve de Jules Mention, † au camp de concentration de Neuengamme (Hambourg - Allemagne) 20 déc. 1944.
  6. **Anatole-Charles-Julien-Albert-Joseph (Carlo) BEAUPAIN**, ° Lierneux 30 oct. 1901, † Bruxelles (?) 15 nov. 1964.
  7. **Marie-Catherine-Léonie-Hélène BEAUPAIN**, ° Lierneux 5 juil. 1904, † Grâce-Hollogne 24 nov. 1992, x Lierneux 10 aout 1928, **Lucien-Joseph DENIS**, ° Lierneux 19 nov. 1901, † Seraing 23 janv. 1963.  
Dont postérité en p. 268.
  8. **Marie-Louise-Julienne-Joséphine BEAUPAIN**, ° Lierneux 14 mars 1910, † Onhaye 24 mai 1989, x Spa 13 nov. 1934, **Marcel-Xavier-Jean-Marie LE-CLERCQ**, ° Verviers 13 sept. 1912, † Heusy 12 janv. 1963.  
Dont :
    - a. **Arlette-Agnès-Maria-Léonie-Irma LECLERCQ**, ° Verviers 4 fév. 1937, x Dinant 19 oct. 1972, **Richard-Joseph-Ghislain FALLAY**, ° Weillen 24 juin 1948.  
Dont postérité en p. 277.
    - b. **Liliane-Maria-Léonie-Julienne LECLERCQ**, ° Verviers 6 mars 1939, x Heusy 27 oct. 1962, **Jean-Georges-Lambert-Nicolas ROUFOSSE**, ° Dison 6 juin 1938.  
Dont postérité en p. 445.
- II. **Jean-François-Joseph BEAUPAIN**, ° Lierneux 27 oct. 1893, y † 29 sept. 1952, x Lierneux 27 juin 1924, **Marie-Léa-Félicité PAIROUX**, ° Lierneux 6 janv. 1900, y † 3 janv. 1985.  
Dont :
1. **Andrée-Thérèse-Victorine-Célestine**, ° Lierneux 7 sept. 1928, † Malmedy 5 oct. 2006, x Lierneux 8 déc. 1949, **Pierre-Michel-Julien LUTTGENS**, ° Lierneux 23 aout 1926, † Malmedy 11 déc. 2002.  
Dont postérité en p. 485.

2. **Marcel-Léon-Joseph-Julien-Ghislain**, ° Lierneux 11 janv. 1932, † Liège 1<sup>er</sup> fév. 1954.
  3. **Pol-Joseph-Ghislain**, ° Liège 1<sup>er</sup> mai 1936, ui suit en III.
  4. **Michelle-Léonce-Andrée-Marie-Ghislaine**, ° Liège 4 mars 1942, x Lierneux 11 sept. 1963, **Nestor-François-Léopold DEPIERREUX**, ° Lierneux 11 juin 1933, † Libramont-Chévilley 12 juin 2011.  
Dont :
    - a. **Christel-Josée-Léa-Ghislaine DEPIERREUX**, ° Verviers 15 janv. 1970, x **Benoît-Léon-Auguste-Ghislain DECHAMPS**, ° Liège 16 avril 1966.  
Dont :
      - a1. **Ulysse-Fulvain-Sacha DECHAMPS**, ° Ixelles 18 oct. 2005.
- III. **Pol-Joseph-Ghislain BEAUPAIN**, ° Liège 1<sup>er</sup> mai 1936, x Lierneux 28 sept. 1961, **Christiane-Antoinette-Marie-Louise CORNET**, ° Lierneux 7 mai 1941.  
Dont :
1. **Philippe-Paul-Pierre-Ghislain**, ° Vielsalm 5 sept. 1962, x Lierneux 10 aout 1985, **Maria-Joséphine-Charlotte PIRONT**, ° Waimes 27 nov. 1964.  
Dont :
    - a. **Margaux-Marie-Christiane-Ghislaine**, ° Oupeye 26 aout 1992.
  2. **Anne-Léa-Fernande-Ghislaine**, ° Vielsalm 16 mai 1968.

## BEAUVOIS

- I. **Michel-Antoine-Joseph BEAUVOIS**, ° Chevron 19 juil. 1937, † Liège 12 sept. 1992, x Lierneux 12 juil. 1962, **Madeleine-Thérèse-Marie-Jeanne LAURENT**, ° Lierneux 16 oct. 1934, fille de Victor, et de Marie-Louise Bechoux.  
Dont :
  1. **Philippe-Victor-Jean-Paul**, ° Vielsalm 16 nov. 1963.
  2. **Bernard-Fernand-Denis-Paul**, jumeau du précédent, x Sprimont 16 mars 1991, **Isabelle-Marie-Andrée-Ghislaine LAMY**, ° Liège 28 oct. 1968.  
Dont :
    - a. **Adeline-Michèle-Léa-Madeleine**, ° Liège 3 janv. 1995.
    - b. **Céline-Michèle-Madeleine-Léa**, ° Liège 15 juin 1998.
  3. **Didier-Michel-Louis-Paul**, ° Vielsalm 28 déc. 1964, x Condé-sur-l'Escaut (Nord) 19 déc. 1992, **Emmanuelle-Aimée PETIT**, ° Valenciennes (Nord) 6 oct. 1963.  
Dont :
    - a. **Adrien-Michel-Pierre**, ° Lisbonne (Portugal) 12 aout 1995.
    - b. **Grégoire-Michel-William**, ° Cologne (Allemagne) 27 mars 1998.
  4. **Pascale-Ghislaine-Marcelle-Paule**, ° Vielsalm 23 nov. 1965, x Sprimont 18 juil. 1987, **Martinus-Nicolaas-Johannes-Maria VAN LIEROP**, ° Helmond (Pays-Bas) 24 sept. 1960.  
Dont :

- a. **Maxim-Philippe-Chantal-Marie VAN LIEROP**, ° Liège 28 mai 1988.
  - b. **Benjamin-Roger-Michel-Marie VAN LIEROP**, ° Liège 1<sup>er</sup> aout 1992.
  - c. **Pauline-Didier-Emmanuelle-Michèle-Marie VAN LIEROP**, ° Liège 23 fév. 1996.
5. **Anne-Michèle-Paule**, ° Vielsalm 21 juin 1967, x Sprimont 20 fév. 1993, **Dominique-Alphonse-Bernard GERMAIN**, ° Liège 18 nov. 1969.  
Dont :
- a. **Loïc-Maxim-Isabelle-Michel GERMAIN**, ° Liège 30 avril 1995.
  - b. **Manon-Yvette-Anne-Michèle GERMAIN**, jumelle du précédent.
  - c. **Laura-Johann-Virginie-Michèle GERMAIN**, ° Liège 17 déc. 1997.
6. **Yves-Charles-Paul**, ° Vielsalm 12 avril 1969, x Woluwe-Saint-Lambert 5 juil. 1997, **Virginie-Marie-Benoît LEBBE**, ° Bruges 5 mars 1971.  
Dont :
- a. **Simon-Didier-Michel**, ° Ixelles 21 mai 1998.
  - b. **Louise-Pascale-Michel**, ° Namur 31 déc. 2003.

## BECO

- I. **Emmanuel-François-Émile-Joseph BECO**, ° Stoumont 4 déc. 1952, x Arbrefontaine 1<sup>er</sup> juil. 1976, **Bernadette-Marie-Françoise REMACLE**, fille de Marcel et d'Yvette Orianne.  
Dont :
- 1. **Catherine-Marie**, ° Vielsalm 20 avril 1977.
  - 2. **Aurélie-Marie**, ° Vielsalm 16 janv. 1980, x **Christophe-Lutgard ROTH**, ° Vielsalm 7 oct. 1970.  
Dont :
  - a. **Éliott-Emmanuel ROTH**, ° Saint-Vith 2 mars 2009.
3. **Thomas-Pierre**, ° Stavelot 22 juin 1983.

## BENOIT

- I. **André-Ferdinand-Jean-Ghislain BENOIT**, ° Liège 27 nov. 1958, x Lierneux 7 juil. 1984, **Fabienne-Mélanie-Paule-Ghislaine DUWEZ**, ° Vielsalm 17 nov. 1959, fille de Marcel, et de Marie-Thérèse Lejeune  
Dont :
- 1. **Michel-Patrice-Marcel-Gaspard**, ° Verviers 27 fév. 1986.
  - 2. **Arnaud-Anthony-Jean-Joël**, ° Verviers 26 mars 1989.

## BERNES

- I. **Albert-Louis-Joseph BERNES**, ° Rahier 20 avril 1891, † Surister ( ? ) 16 juin 1937, x **Marie-Julienne RONDEUX**, ° Aisomont 12 nov. 1889, † Arbrefontaine 15 juil. 1969, fille de François-Joseph, et de Marie-Thérèse-Rosalie Dhamen.

Dont :

1. **Jean-François-Théophile-Joseph**, ° Robertville 28 nov. 1923, x ca 1948, **Jeanine-Léonie-Thérèse-Henriette-Victoire PIRSON**, ° Stavelot 23 oct. 1927.

Dont :

- a. **Jean-Claude-Albert-Henri-Ghislain**, ° Chênée 14 fév. 1949, x 28 juin 1973, **Marie-Claire-Christiane-Émilie-Nelly MARÉCHAL**, ° Chênée 19 nov. 1949.
- b. **Marie-Thérèse-Madeleine**, ° Chênée 1er avril 1951, x A) : **Jean-Claude-Christian** (à confirmer que c'est ce Jean) **MARQUET**, ° Liège 29 oct. 1944 ; B) : 1990, **Albert-Paul-Walthère-Auguste MARÉCHAL**, ° Forest 17 fév. 1944.

Dont, du premier mariage :

- b1. **Jean-François-Philippe MARÉCHAL** (né **MARQUET**), ° Uccle 4 oct. 1973.
- c. **Albert-Charles-René-Ghislain**, ° Chênée 19 juin 1952, x 5 sept. 1974, **Madeleine-Marie-Simone MARÉCHAL**, ° Grivegnée 30 mars 1952.
- Dont :
- c1. **Xavier-Charles**, ° Namur 28 janv. 1980.
- d. **Anne-Catherine-Bernadette-Josée**, ° Hermalle-sous-Argenteau 20 oct. 1959, x A) : **Alain-Albert-Henri OTTE**, ° Léopoldville (Congo Belge) 14 janv. 1955 ; B) : 5 sept. 1998, **Luc-Raymond BALAES**, ° Ougrée 16 janv. 1962.
- Dont :
- a41. **Thomas-Philippe OTTE**, ° 15 janv. 1987.
- a42. **Gaëtane-Françoise OTTE**, ° 19 juin 1990.



**Gaëtane Otte**

- e. **Philippe-Henri-Marie-Ghislain**, ° Hermalle-sous-Argenteau 20 nov. 1960, x 15 oct. 1983, **Anne-Françoise DUYCKAERTS**, ° Liège 16 fév. 1960.  
Dont :
  - e1. **Nicolas-André**, ° Liège 2 sept. 1986.
  - e2. **Sophie-Catherine**, jumelle du précédent.
  - e3. **Julien-Pierre**, ° Liège 12 juil. 1989.
- 2. **René-Émile-Joseph**, ° Sourbrodt 28 janv. 1925, † Goronne ? 25 juin 1994, x Grand-Halleux ? 27 oct. 1949, **Esther-Marie-Thérèse-Armandine BOTTIER**, ° Goronne 12 mai 1928.  
Dont :
  - a. **Christiane-Marie-Alberte**, ° Wanne 14 sept. 1950, x Arbre-fontaine ? 29 juil. 1972, **Jean-Marie-Fernand-Willy TOUETTE**, ° Esneux 27 sept. 1949.  
Dont postérité en p. 462.
  - b. **Claudine-Marie-Joseph-Ghislain**, ° Goronne 23 nov. 1952, x Arbrefontaine ? 11 déc. 1976, **Pol-Fredy-Ghislain WINKIN**, ° Lierneux 23 mai 1948.  
Dont postérité en p. 480.
  - c. **Guy-Pol-Marthe-Ghislain**, ° Goronne 28 juin 1955, x Stoumont ? 4 mars 1978, **Anne-Marie-Joséphine-Louise LEGROS**, ° La Gleize 20 mars 1955.  
Dont :
    - c1. **Valérie-Geneviève**, ° Malmedy 7 fév. 1979, x 14 juil. 2004, **Véronique**, ° Vielsalm 19 mai 1979.  
Dont :
      - c11. **Nathan-René-Charles** (né BERNES), ° Verviers 17 nov. 2009.
      - c12. **Rose-Nathalie**, ° Verviers 20 déc. 2011.
    - c2. **Sébastien-André**, ° Malmedy 3 janv. 1981.
    - c3. **Delphine-France**, ° Malmedy 3 avril 1983, x Vielsalm ? 6 aout 2005, **Fabrice-Julien MARQUET**, ° Malmedy 9 déc. 1973.

Dont :

c31. **Lena-Christelle MARQUET**, ° Liège 21 mai 2006.

c32. **Clément-Philippe MARQUET**, ° Liège 25 juil. 2008.

- d. **Nicole-Jeannine-Suzanne**, ° Vielsalm 23 nov. 1958, x Vielsalm ? 21 avril 1979, **Jacques-Georges-Gaston RÉSIMONT**, ° Grivegnée 29 avril 1955.

Dont :

- d1. **Marie-André RÉSIMONT**, ° Liège 26 mars 1980, x **Benjamin-André LECLÈRE**, ° Verviers 25 janv. 1981.



**Marie Résimont**

Dont :

d11. **Léa-Fanny LECLÈRE**, ° Liège 12 nov. 2005.

d12. **Noah-Gilles LECLÈRE**, ° Huy 15 juin 2007.

d2. **Hélène-Arlette RÉSIMONT**, ° Liège 4 fév. 1982.

d3. **Anne-Catherine-Michèle RÉSIMONT**, ° Liège 26 nov. 1985.

d4. **Jean-Georges RÉSIMONT**, ° Liège 30 aout 1990.

- e. **Marie-Claire-Christiane**, ° Vielsalm 27 oct. 1959, x Vielsalm ? 28 fév. 1981, **Francis-Emmanuel-Joseph-Ghislain MIGNON**, ° Arbrefontaine 16 avril 1959.

Dont :

e1. **Pierre-Jacques MIGNON**, ° Malmedy 11 oct. 1981, x 8 aout 2008, **Stéphanie-Solange MATHU**, ° Bastogne 23 avril 1987.

e2. **Benoît-Jean-Marie MIGNON**, ° Malmedy 28 mai 2004.

- f. **Chantal-Paule-Claudine-Ghislaine**, ° Vielsalm 20 mai 1966, x Vielsalm 7 sept. (ou 31 aout ?) 1985, **Bernard-Julien-Marie-Ghislain LAURENT**, ° Vielsalm 10 avril 1964.

Dont :

f1. **Antoine-Marc-Marie-Maxime LAURENT**, ° Malmedy 23 déc. 1987.

f2. **Céline-Marie-Jacques-Maxime LAURENT**, ° Malmedy 21 fév. 1990.

f3. (Vincent), mort-né 20 janv. 1994.

f4. **Mélanie-Francine-Monique-Maxime LAURENT**, ° Saint-Vith 11 juin 1997.

3. **Madeleine-Marie-Thérèse**, ° Sourdrot 2 janv. 1926, Liège 9 mai 1972.

4. **Paul-Jean-Lucien**, ° Robertville 14 fév. 1928, † Neuville (Vielsalm) 21 aout 1989, x ca 1955, **Jeanne-Marie-Henriette DELECLOS**, ° Stavelot 23 mars 1932, † Noville (Bastogne) 29 avril 2011.

Dont :

- a. **Pierre-Jean-Marie**, ° Stavelot 3 avril 1956, x 21 aout 1981, **Mady-Émilie-Maria-Flora GABRIEL**, ° Noville 22 fév. 1952.  
 Dont :  
 a1. **Laure-Anne-Jeanne**, ° Libramont-Chevigny 24 sept. 1982.  
 a2. **Pierre-Olivier-Jean-Luc**, ° Libramont-Chevigny 1er déc. 1984,  
 x Bastogne 4 sept. 2010, **Sarah-Elsa AUBRY**, ° Arlon 7 nov. 1985.



**Sarah Aubry et Pierre Bernes (2010)**

- b. **Monique-Robert-Esther**, ° Stavelot 5 avril 1958, x **Bernard-Louis DELPERDANGE**, ° Bastogne 12 juin 1960.  
 Dont :  
 b1. **Claire-Bernadette DELPERDANGE**, ° Libramont-Chevigny 27 fév. 1987.  
 b2. **Gilles-Charles DELPERDANGE**, ° Libramont-Chevigny 6 mai 1989.
- c. **Jean-Luc-Joseph-Marie-Thérèse**, ° Bastogne 10 aout 1962, x 23 aout 1985,  
**Fabienne-Léontine-Ghislaine HUET**, ° Bastogne 11 déc. 1964.  
 Dont :  
 c1. **Aude-Pierre**, ° Libramont-Chevigny 8 aout 1986, x Bastogne 15 mai 2010,  
**Yannick-Pierre HARTMANN**, ° Bastogne 13 janv. 1986.



**Aude Bernes et Yannick Hatmann (2010)**

Dont :

- c11. **Cyril-Éric HARTMANN**, ° Libramont-Chevigny 15 mai 2011.
- c2. **Jean-Paul-Roger**, ° Libramont-Chevigny 29 juin 1988.
- c3. **Pierre-Étienne-Christine**, ° Libramont-Chevigny 6 fév. 1990.
- d. **Christine-Marie-Paule**, ° Bastogne 13 janv. 1967, x 30 nov. 1995, **Thierry-Jean-Joseph-Ghislain PAYOT**, ° Libramont-Chevigny 30 sept. 1966.

Dont :

- d1. **Catherine-Pascal PAYOT**, ° Bastogne 3 mai 1991.
- d2. **Anne-Monique PAYOT**, ° Bastogne 21 juin 1993.



**Anne Payot**

- 5. **Marthe-Marie-Jeanne**, ° Bévercé 9 avril 1929, x ca 1953, **André-Henri-Louis-Corneille BLAISE**, ° Stavelot 30 mai 1926, y † 29 aout 1987.

Dont :

- a. **Claudy-Marie-Gaston-Ghislain BLAISE**, ° Stavelot 6 juil. 1954.
- b. **Béatrice-Marie-Paule-Ghislaine BLAISE**, ° Stavelot 15 juil. 1956, x 30 oct. 1976, **Jean-Pierre WILMES**, ° Liège 12 oct. 1954.



- c. **Bernadette-Marie-Jeanne-Michel-Ghislaine BLAISE**, ° Chênée 19 sept. 1957, x A) : 1er avril 1978, **John-Adolphe LINSTAD**, ° Spa 12 nov. 1953 ; B) : Durbuy 2 juil. 1988, **Alain-Joseph-Arthur CLOSSET**, ° Grâce-Berleur 5 juil. 1956.  
Dont, du second mariage :  
c1. **Jérôme-André CLOSSET**, ° Saint-Nicolas 25 avril 1990.  
c2. **Cassandra-Lisette CLOSSET**, ° Saint-Nicolas 16 déc. 1992.



**Cassandra Closset**

6. **Joseph-Louis-Albert**, ° Bévercé 6 janv. 1933, La Reid 21 oct. 1975, x **Ingrid EISELE**, ° Butgenbach 16 mai 1943, † La Reid 27 juin 1994.
7. **Mariette-Marguerite-Gabrielle**, ° Surister 6 janv. 1936, x Stavelot 6 sept. 1956, **Guy-Armand-Maurice-Joseph BARBETTE**, ° Arbrefontaine 29 oct. 1927.  
Dont :  
a. **Dominique-Fernand-Marc-Ghislain BARBETTE**, ° Vielsalm 23 déc. 1959, † Arbrefontaine 18 mars 1960.  
b. **Serge-Dominique-Fernand-Marc BARBETTE**, ° Vielsalm 31 mars 1961.  
c. **Dominique-Jeanne-Simone-Ghislaine BARBETTE**, ° Vielsalm 10 mai 1964, x Lierneux 21 mai 1994, **Laurent-Camille-Lucien-Corneille DUPONT**, ° Verviers 8 nov. 1967.  
Dont :  
c1. **Nicolas-Pierre-Guy-Corneille DUPONT**, ° Malmedy 30 sept. 1994.  
c2. **Thomas-Raphaël-Georges-Corneille-Pierre DUPONT**, ° Malmedy 18 mars 1997.
- d. **Isabelle-Madeleine-Dominique-Andrée BARBETTE**, ° Vielsalm 15 oct. 1965, x Lierneux 6 mai 1989, **René-Antoine-Victor-Joseph REMY**, ° Bastogne 5 juil. 1963.  
Dont :  
d1. **François-Bernard-Dominique-Ghislain REMY**, ° Malmedy 18 avril 1991.  
d2. **Laura-Sylvianne-Serge-Ghislaine REMY**, ° Malmedy 10 août 1992.  
d3. **Marie-Florence-Gérard-Ghislaine REMY**, ° Malmedy 20 sept. 1994.

## BERTRAND

- I. **Albert-Alfred-Eugène BERTRAND**, ° Arbrefontaine 6 mai 1920, † Malmedy 19 déc. 1993, x Arbrefontaine 26 aout 1950, **Madeleine DUWEZ**, ° Lierneux 28 juin 1930, fille d'Anselme, et de Mélanie Barbette.  
Dont :
1. **René**, ° Odrimont 21 mars 1952, x Vielsalm 8 oct. 1977, **Marie-Francine-Joséphine-Ghislaine GEORGES**, ° Vielsalm 19 mars 1956.  
Dont :
    - a. **Tanguy-Jacques-Chantal-Ghislain**, ° Malmedy 3 fév. 1980, x **Isabelle BODSON**, ° Liège 8 mai 1980.  
Dont :
      - a1. **Trajan-Paul**, ° Liège 4 mars 2007.
      - a2. **Cassandre-Marie**, ° Liège 10 déc. 2009.
    - b. **Thibault-Jean-José-Ghislain**, ° Malmedy 31 oct. 1981.
  2. **Chantal-Juliette-Éléonore**, ° 12 mai 1957 à Arbrefontaine.
  3. **Jean-Marie-Antoine**, ° Arbrefontaine 14 avril 1960, x A) : Lierneux 7 juil. 1984, **Angèle-Herminie-Alphonsine PAQUAY**, ° Schoten 30 mai 1964 ; B) : Lierneux 17 mars 1998, **Hedwig-Juliana-Johanna POHLEN**, ° Saint-Vith 27 aout 1963.  
De la première alliance :
    - a. **Katia-Ghislaine-Chantal-Alberte-Marie**, ° Stavelot 30 avril 1985, x Seraing ( ? ) 21 juin 2003, **Jérôme STULTIENS**, ° Seraing 25 sept. 1980.
    - b. **Jennifer-Ghislaine-Renée-Francine-Marie**, ° Malmedy 27 janv. 1988.
 De la seconde alliance :
    - c. **Andy-Cédric-Jean-Marie**, ° Malmedy 9 sept. 1997.
    - d. **Jordy-Jean-Marie-Elmar**, ° Malmedy 26 fév. 2002.

## BETTENS

- I. **Marcel-Jean-Raymond BETTENS**, ° Mouscron 27 avril 1950, x Bléharies 12 avril 1973, **Rose-Marie GERNEZ**, ° Bléharies 30 juin 1950, fille de Fernand-Casimir-Léon, et de Germaine-Marie-Catherine Léonard.  
Dont :
1. **Anne-Françoise-Germaine-Alice**, ° Tournai 25 oct. 1975, x Anhée 12 oct. 2002, **Raphaël-Pierre-Ghislain AMEL**, ° Dinant 6 oct. 1975.  
Dont :
    - a. **Inès-Jacqueline-Rose-Marie AMEL**, ° Tournai 16 janv. 2004.
    - b. **Elexis-Marcel-Jean-Pol AMEL**, ° Namur 20 aout 2005.
    - c. **Gilles-Victor AMEL**, ° Namue 24 nov. 2009.



**Anne-Françoise Bettens,  
son époux Raphaël Amel  
et leurs enfants**

2. **Anne-Valérie-Marie-Florence**, ° Tournai 2 août 1977, x Tournai 27 avril 2002, **Philippe-Paul-Dominique GUISET**, ° Beloeil 24 mai 1975.  
Dont :
  - a. **Alice GUISET**, ° Barcelone (Espagne) 27 déc. 2003.
3. **Claire-Emmanuelle-Anne**, ° Tournai 30 déc. 1980.



**Claire Bettens**

## BIETHERES

- I. **Henri-François-Joseph BIETHERES**, ° Grand-Halleux 21 avril 1913, y † 26 nov. 1978, x Grand-Halleux 24 sept. 1938, **Victorine-Lucie BRÉDO**, ° Ennal 30 mars 1913, † Grand-Halleux 24 oct. 2003, fille de Michel, et de Marie-Armance Dumont.  
Dont :
  1. **Freddy-José-Sylvain**, ° Grand-Halleux 30 janv. 1941, † Grand-Halleux 3 déc. 1988, x Grand-Halleux 11 avril 1964, **Nicole-Irma-Julia-Victorine-Ghislaine HUET**, ° Bihain 8 avril 1944.

Dont :

- a. **Michel-Yves-Alfred**, ° Vielsalm 6 juil. 1968, x 9 mars 1991, **Sandra SCHONING**, ° Moumunster (?) (Allemagne) 25 juil. 1968.

Dont :

- a1. **Valérie-Alexandra**, ° Malmedy 7 mars 1992.  
a2. **Laurence**, ° Malmedy 26 aout 1997.  
b. **Annick-Marcelline-Henriette**, ° Vielsalm 22 mars 1971, x A) : **Thierry-Roger LELARGE**, ° Vielsalm 9 fév. 1971 ; B) : Vielsalm ? 26 mars 1999, **Jean-Claude-Pol-José-Ghislain DAMSIN**, ° Namur 25 sept. 1969 ; C) : **Serge-Joseph BRUYÈRE**, ° Vielsalm 24 déc. 1971.



**Annick Bietheres**

Dont, de la première alliance :

- b1. **Steffy LELARGE**, ° Malmedy 29 nov. 1990.

De la troisième alliance :

- b2. **Diego-José BRUYÈRE**, ° Saint-Vith 23 déc. 2006.

2. **Yvette-Simone-Armance-Huberte**, ° Grand-Halleux 29 nov. 1944, x **Julien-Edmond-François COMPLEMENTAIRE**, ° Ransart 21 mars 1946, † Malmedy 2 déc. 2012.

Dont :

- a. **Marielle-Fernande COMPLEMENTAIRE**, ° Malmedy 11 aout 1969.

3. **Jacky-Hubert-Simon**, ° Grand-Halleux 14 juin 1954, x Vielsalm ca 1978, **Fabienne-Josèphe-Carmen-Ghislaine MARÉCHAL**, ° Fosse-sur-Salm 14 mars 1960.

Dont :

- a. **Sébastien-Julien**, ° Stavelot 1er mars 1982.

## BISSOT

- I. **Antoine-Joseph-Émile BISSOT**, ° Baneux 17 janv. 1881, † Jevigné 8 sept. 1952, fils de Jean-François (1844-1925), et de Marie-Catherine Lansival (1849-1905), x Lierneux 12 aout 1908, **Marie-Pauline (Apolline) BRICHEUX**, ° Odrimont 27 sept. 1875, y † 16 sept 1947 fille de Jean-Baptiste-François, et d'Anne-Catherine Dewalque.

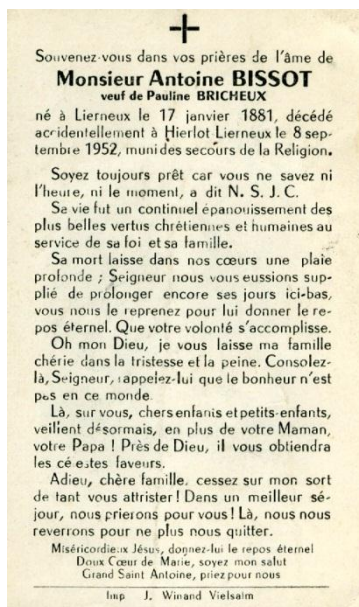

### Souvenir et témoignage

Dont trois enfants :

1. **Marie**, ° Jevigné 4 aout 1910.
2. **Marie-Honorine**, ° 18 mai 1912, x **Pol-Jules-Joseph LANSIVAL**.  
Dont postérité en p. 316.
3. **Julien-Joseph**, ° 19 sept. 1915, qui suit.

- II. **Julien-Joseph BISSOT**, ° Hierlot 19 sept. 1915, x Lierneux 7 mai 1949, **Juliette GILSON**, ° Jevigné 12 mai 1923.

Dont cinq enfants :

1. **René-Antoine**, ° Lierneux 11 mars 1951, y † 31 janv. 1953.
2. **Pauline**, ° Hierlot 3 déc. 1953, y † le même jour.
3. **André-Antoine**, qui suit sous III.
4. **Cécile-Marie-Pauline**, x Lierneux (mar. diss.), **José-Jules-Cornélius WERNER**.  
Dont postérité en p. 478.
5. **Lisianne-Marie-Pauline**, x **Alain SCHMIDT**.

Dont postérité en p. 448.

- III. **André-Antoine BISSOT**, ing. ind. électricité, ° Lierneux 20 mars 1955, x Stoumont 16 juil. 1983 (mar. diss.), **Lisiane LEGROS**, ° Spa 5 nov. 1957.

Dont deux filles nées à Malmedy :

1. **Floriane**, ° 29 janv. 1987.
2. **Marielle**, ° 23 mai 1989.

- IV. **Michel-Bertrand-Marie-Georges-Ghislain BISSOT**, fermier, ° Lierneux 30 avril 1944, † Liège 7 mai 2008, fils de François-Joseph-Alphonse, marchand de bestiaux, (° 5 mai 1911, † 4 juin 1989), x Lierneux 4 sept. 1942, Jeanne-Marie-Léopoldine Denis († 13 oct. 1990), petit-fils de Florent Bissot (° 1888), et de Georgine Remacle (° Lansival 19 mai 1890, † Soy 17 déc. 1966), x Lierneux 3 mai 1969, **Jeanne-Marie-Joseph-Julienne BRICHEUX**, fille de Joseph, et de Pauline Scheffer.

(Route de Baneux 79, 4990 Jevigné-Lierneux)



**Jeanne Bricheux, veuve de Michel Bissot**

Dont deux filles :

1. **Laurence-Marie-Joseph-Florence-Ghislaine**, ° 18 mai 1970, x **Éric LESEN FANTS**, agent RTT.  
Dont postérité en p. 372.
2. **Lisiane-Jeanne-Denise-Michelle**, ° 13 janv. 1974, x **Jean-Pierre WULLE PUT**, poseur de câbles.  
Dont postérité en p. 479.

## BLAISE

- I. **Henri-François BLAISE**, ° 13 déc. 1833 à Renglez (Cherain), † Renglez 4 sept. 1908, x Lierneux 28 nov. 1861, **Marie-Suzanne-Mélanie MONFORT**, ° Lierneux 11 aout 1834, † Renglez (Cherain) 26 sept. 1919, fille de Pierre-Joseph, et de Marie-Catherine Marcas.
- Dont :
1. **Marie-Catherine-Victorine**, ° Renglez 22 sept. 1862, y † 30 juil. 1931.
  2. **François-Joseph-Alphonse**, ° Renglez 21 oct. 1863, y † 3 janv. 1949.
  3. **Marie-Thérèse-Mélanie**, ° Renglez 4 fév. 1865, y † 29 fév. 1876.
  4. **Alexandre-Victor-Joseph**, ° Renglez 7 juin 1866, qui suit en II.
  5. **Henry-Théophile**, ° Renglez 17 oct. 1867, y † 21 nov. 1880.
  6. **Camil-Justin-Joseph**, ° Renglez 21 mars 1869, y † 17 avril 1945.
  7. **Françoise-Marie-Anne-Josèphe**, ° Renglez 26 janv. 1871, † Cherain 20 juin 1939, x Cherain 1 sept. 1900, Eugène-Hubert-Joseph GÉRARD, ° Cherain 19 fév. 1868, y † 22 sept. 1957.  
Dont postérité en p. 285.
  8. **Lorentine-Amélie**, ° Renglez 10 aout 1872, y † 22 janv. 1961.
  9. **Florent-Joseph**, ° Renglez 11 déc. 1873, qui suit en II<sup>bis</sup>.
- II. **Alexandre-Victor-Joseph BLAISE**, ° Renglez 7 juin 1866, † Lierneux 30 juil. 1933, x Bihain 28 janv. 1893, **Marie-Octavie LAURENT**, ° Regné 19 fév. 1863, † Lierneux 24 oct. 1935, fille d'Henri-Joseph, et de Catherine-Jeanne Monfort.<sup>104</sup>

---

<sup>104</sup> Alexandre Blaise et Octavie Laurent sont cousins germains, leurs grands-parents étant Pierre-Joseph Monfort (1798-1886), et Marie-Catherine Marcas (1798-1870).



**Victor Blaise  
et son épouse Octavie Laurent**

Dont :

1. **Honoré-Victor-Julien**, ° Lierneux 24 déc. 1893, y † 14 juil. 1931, x Lierneux 25 juin 1921, **Maria-Philomène PAIROUX**, ° Lierneux 20 aout 1892, † Arlon 22 aout 1966.

Dont :

- a. **Théophile-François-Alphonse-Marie**, ° Lierneux 24 déc. 1893, † Liège 17 juil. 1971, x Liège 26 juil. 1923, **Élise-Léopoldine JACQUET**, ° Liège 26 déc. 1896, † Liège 17 aout 1953.
- b. **Marie-Thérèse-Léa**, ° Lierneux 7 juin 1895, y † 29 janv. 1970.
- c. **Catherine-Jeanne-Victorine**, ° Lierneux 11 mars 1897, † Vielsalm 6 juil. 1977.





**Jeanne et Léa Blaise**

- d. **René-Henri-Joseph**, ° Lierneux 2 mai 1899, y † 4 aout 1976, x A) : Jemeppe-sur-Meuse 14 aout 1924, **Jeanne-Pauline-Èva-Laurence BERTRAND**, ° Jemeppe-sur-Meuse 21 sept. 1894, † Sart (Lierneux) 30 nov. 1953 ; B) Montegnée 18 mai 1955, **Marie-Jeanne-Elsa-Christine BERTRAND**, ° Jemeppe-sur-Meuse 26 avril 1891, † Chaudfontaine 26 nov. 1979.



**Laurence Bertrand**

- II<sup>bis</sup>. **Florent-Joseph BLAISE**, ° Renglez 11 déc. 1873, † Bovigny 25 mars 1948, x Bovigny 13 sept. 1911, **Marie-Victorine BEAUPAIN**, ° Bovigny 31 oct. 1883, y † 28 mars 1950.

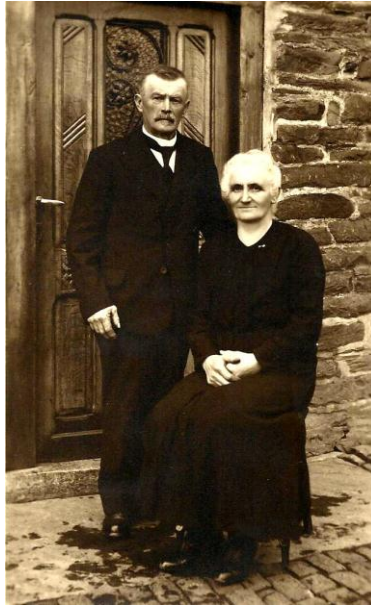

**Florent Blaise  
et son épouse Marie Beaupain (1941)**

Dont :

1. **Agnès-Mélanie-Marie-Joséphine BLAISE**, Sœur Anne de Jésus, religieuse et enseignante chez les Sœurs de la Doctrine Chrétienne à Virton, ° Bovigny 24 janv. 1913, † Virton 16 juil. 1941.

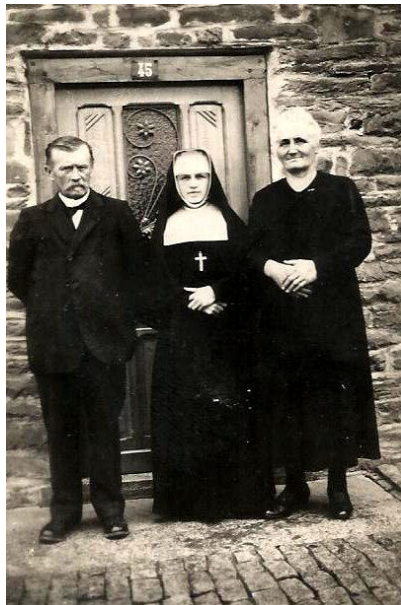

**Avec leur fille Agnès, sœur Anne de Jésus (1941)**

2. **Alix-Marie-Jeanne-Alphonsine**, ° Bovigny 10 mai 1914, † Bovigny 22 mai 1984, x Bovigny 22 oct. 1941, **Hubert-Guillaume CLOTUCHE**, ° Bovigny 20 fév. 1911, † Sambreville 8 fév. 1988, fils d'Alphonse (1878-1953), et d'Adèle Guillaume (1876-1952).  
Dont postérité en p. 255.
  3. **Albert-Victor-François-Joseph-Marie (Joseph)**, ° Bovigny 1 mars 1917, qui suit en III.
  4. **Renée-Marie-Joseph-Alix**, ° Bovigny 26 mai 1922, † Liège 14 fév. 2000, x Ohey 3 aout 1955, **Joseph-Jean-Henri COLLINET**, ° Herstal 7 fév. 1909, † Ben-Ahin 25 fév. 1967, fils de Jean-Baptiste, et de Marie-Thérèse Maka.  
Dont :
    - a. **Béatrice-Marthe-Joséphine-Ge COLLINET**, ° Huy 22 oct. 1956, x A) : Ben-Ahin 22 oct 1976, **Francis-Octave-M.-G. DEGRUNE**, ° Ohey 8 sept. 1950 ; B) : Liège 6 déc. 2002, **Philippe-Alphonse-Jacques-G. DEBLIRE**, ° Lierneux 10 déc. 1959 ; C) : Neupré 14 mars 2009, **Claude-Gabriel JANSEN**, ° Seraing 5 aout 1965.  
Dont :
      - a1. **Florine-Maria-Alice DEGRUNE**, ° Liège 25 aout 1987.
      - a2. **Liva-Gladis-Margot DEBLIRE**, ° Liège 22 juin 1993.
    - b. **Benoît-Louis-Marie-G. COLLINET**, musicien, ° Huy 11 nov. 1960, x Lyon (Rhône) 18 juil. 1989, **Hélène-Delphine-Odette RENAUD**, institutrice, ° Lyon 1er mars 1960, fille de Michel, et de Michèle-Adélaïde Blanpain, petite-fille de Jean Blanpain, et de Delphine Giraud.  
(benoit.collinet@orange.fr)  
Dont :
      - b1. **Manon-Lisa COLLINET**, ° Lyon (Rhône) 17 nov. 1992.
      - b2. **Robin-Florent COLLINET**, ° Ecully (Rhône) 22 aout 1994.
- III. **Albert-Victor-François-Joseph-Marie (Joseph) BLAISE**, droguiste à Virton, ° Bovigny 1 mars 1917, † Saint-Mard 5 mai 1966, x On 16 oct. 1941, **Gisèle-Alexisse-Elise-Ghislaine TEMLIN**, ° On 31 mars 1918, † Namur 17 mai 1994.



**Albert Blaise et son épouse**

Dont :

1. **André-Philippe-Florent-Léon-Gilles-Victor**, prof. de philo, histoire et latin à Arlon, ° On 4 nov. 1942, † Godinne 27 fév. 2010, sans alliance.
2. **Claudine-Renée-Charlotte- G<sup>e</sup>**, ° On 5 aout 1945, x Virton 24 déc. 1964, **Jean GAVROY**, ° Villers-la-Loue 24 mars 1943, fils de René, et d’Alice Magnette.

Dont :

- a. **Nathalie-Andrée-Josée GAVROY**, ° Saint-Mard 19 nov. 1965, x Namur 13 déc. 1986, **Bruno-Maurice-Jean-Ghislain BODART**, ° Namur 4 fév. 1964.



**Nathalie Gavroy**

Dont :

- a1. **Bertrand-Adolphe-Jean BODART**, ° Woluwe-Saint-Lambert 5 sept. 1991.
- a2. **Sophie-Nathalie-Bruno-Claudine-Monique BODART**, ° Woluwe-Saint-Lambert 10 nov. 1993.
- 3. **Bernard-Louis-Alex-Gilles BLAISE**, ° Virton 16 juin 1946, x A) : (mar. diss.) **Nicole-Lucie-Léona RICAILLE**, ° Etalle 20 sept. 1945 ; B) : **Guilherand-Granges (Ardèche)** 14 fév. 1992, **Nadège-Éveline MANCEAUX**, ° Guilherand-Granges 4 avril 1937.  
Dont, du premier mariage :
  - a. **Michel-Albert-René BLAISE**, ° Saint-Mard 13 juil. 1967, x Virton 10 nov. 1990, **Rose-Marie-Hélène ADAM**, ° Libramont-Chevigny 15 mai 1967.  
Dont :
    - a1. **Gaël-Nicolas BLAISE**, ° Saint-Mard 24 mai 1991.
    - a2. **Cloé-Florence-Sophie BLAISE**, ° Saint-Mard 19 déc. 1993.



**Cloé Blaise**

- a3. **Remy-Michel-Sylvain BLAISE**, ° Arlon 11 avril 2002.
- b. **Florent BLAISE**, ° Saint-Mard 28 sept. 1970, x Bertogne 31 août 2002, **Anne-Françoise-Henriette DAMBLY**, ° Saint-Mard 22 mars 1969.  
Dont :
  - b1. **Zoé-Anne-Florence**, ° Bastogne 12 mars 2003.
  - b2. **Camille-Joséphine**, ° 1<sup>er</sup> oct. 2009.

## BODSON

- I. **Roger-Ghislain-Antoine-Célestin-Joseph BODSON**, ° Grand-Sart (Lierneux) 15 mai 1932, x Arbrefontaine 25 sept. 1954, **Hélène-Isa-Louise DUWEZ**, ° Arbrefontaine 26 mai 1936, fille d'Anselme, et de Mélanie Barbette.  
Dont :
  - 1. **Jacques-Ghislain-Jules-René**, ° Vielsalm 26 juin 1955, x Stoumont 6 avril 1978, **Rosa-Louise-Ghislaine COUNASSE**, ° Chevron 25 fév. 1957.  
Dont :
    - a. **Fabrice-Roger-Albert-Ghislain**, ° Stavelot 30 déc. 1983.

- b. **Christophe-Joseph-Hélène-Ghislain**, ° Stavelot 10 déc. 1985.
2. **Marylène-Émilie-Josée-Ghislaine**, ° Vielsalm 1<sup>er</sup> nov. 1966, x Vielsalm 25 aout 1990, **Yvon-Albert-René-Joseph-Ghislain LERUSSE**, ° Bihain 28 juin 1959.

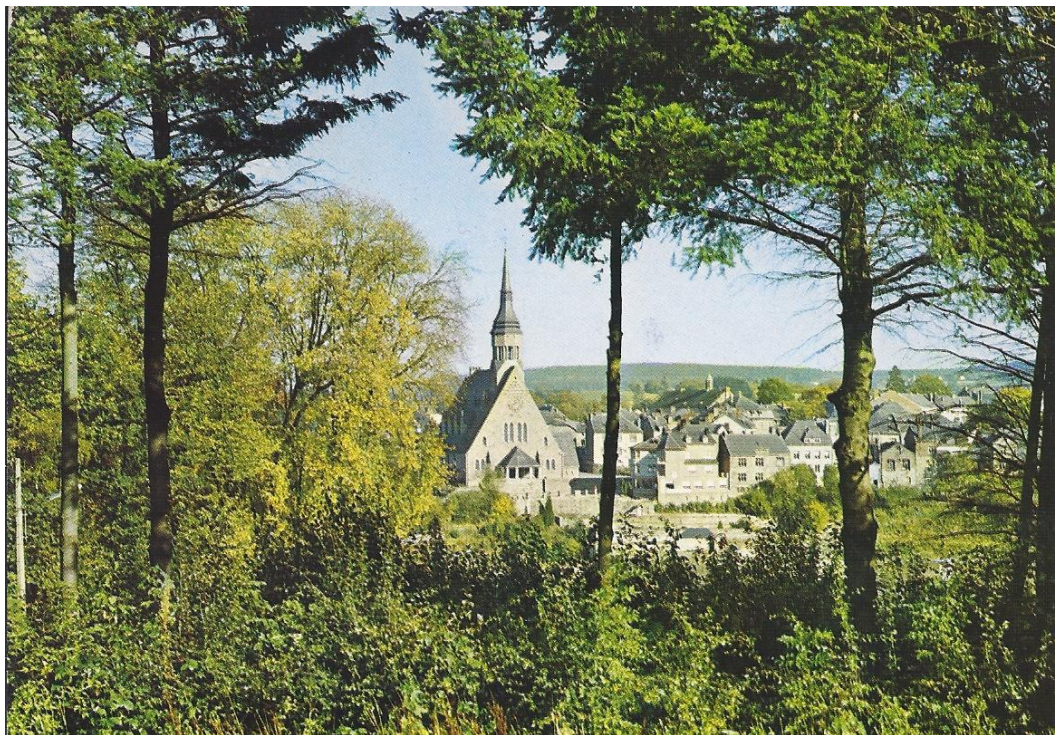

**Vielsalm**

## BOES

- I. **René-Mathieu-Jean-Marie BOES**, ° Vielsalm 16 mars 1961, x Vielsalm 10 aout 1985, **Monique-Émilie-Gilberte-Ghislaine REMACLE**, ° Vielsalm 24 avril 1965, fille de René-Constant-Joseph-Ghislain, et de Carmen-Charlotte-Michelle Barbette.
- Dont :
1. **Amandine-Nelly-Michel**, ° Malmedy 1<sup>er</sup> juil. 1987.
  2. **Maxime-Valérie-René**, ° Malmedy 12 mai 1989.
  3. **Adrien-Didier-Martine**, étudiant biologiste, ° Malmedy 25 mars 1993.

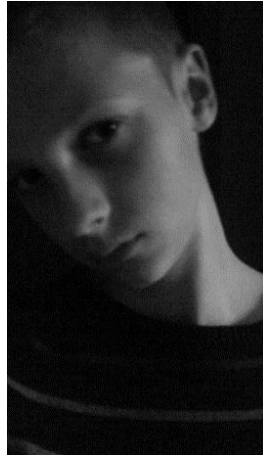

**Adrien Boes**

## BOUILLOT

- I. **Gaston-Achille-Léon BOUILLOT**, ° Aubrives (Ardennes) 16 oct. 1903, † Elbeuf (Seine-Maritime) 6 janv. 1975, x Montigny-sur-Meuse (Ardennes) 25 août 1928, **Bertha-Marie-Julienne LEJEUNE**, ° Basse-Bodeux 9 avril 1905, † Caudebec-les-Elbeuf (Seine-Maritime) 10 janv. 1995, fille d'Édouard, et de Marie Monfort.  
Dont :
  1. **Michel-Arsène-Julien**, ° Aubrives (Ardennes) 22 sept. 1930, x Rouen (Seine-Maritime) 30 mai 1953, **Ghyslaine-Denise-Madeleine DEPARDÉ**, ° Rouen 29 nov. 1929.  
Dont :
    - a. **Patrick-Ghyslain-Michel**, ° Rouen (Seine-Maritime) 18 janv. 1955, x Barentin (Seine-Maritime) 25 fév. 1978, **Martine-Jacqueline SANSON**, ° Rouen 8 mars 1957.
    - b. **Bénédicte-Eliane-Ghislaine**, ° Petit-Quevilly (Seine Maritime) 3 août 1960, x Grand-Quevilly (Seine Maritime), **Thierry LÉDÉE**, ° Carency (Pas-de-Calais).  
Dont :
      - b1. **Audrey LÉDÉE**, aide soignante, ° Rouen (Seine-Maritime) 21 sept. 1985.



**Audrey Lédée**

2. **Huguette-Marguerite BOUILLOT**, ° Aubrives (Ardennes) 21 avril 1934, x Saint-Aubin-les-Elbeuf (Seine-Maritime) 15 mars 1958, **Jean-Émile-Ernest LABASSE**, ° Grangues (Calvados) 1<sup>er</sup> avril 1928, † Rouen (Seine-Maritime) 15 mars 1958.  
Dont :
  - a. **Sylvie-Catherine-Dominique LABASSE**, ° Caudebec-les-Elbeuf (Seine-Maritime).

## BRÉDO

- I. **Michel-Joseph BRÉDO**, ° Ennal 29 avril 1882, † Farnières 13 avril 1968, x Grand-Halleux 8 mai 1912, **Marie-Armance DUMONT**, ° Ennal 10 août 1886, † Farnières 24 oct. 1966, fille de Michel, et de Marie-Louise Rondeux.  
Dont :
  1. **Victorine-Lucie**, ° Ennal 30 mars 1913, † Grand-Halleux 24 oct. 2003, x Grand-Halleux 24 sept. 1938, **Henri-François-Joseph BIETHERES**, ° Grand-Halleux 21 avril 1913, y † 26 nov. 1978.  
Dont postérité en p. 219.
  2. **Simone-Augustine-Joseph**, ° Ennal 1<sup>er</sup> oct. 1914, y † 13 janv. 1918.
  3. **Simone-Marie-Armance**, ° Ennal 17 sept. 1919.
  4. **Félicienne-Marie**, ° Ennal 19 janv. 1921, † Grand-Halleux 22 mai 1973.
  5. **Marcel-Louis-Félix**, ° Ennal 6 juil. 1922, † Grand-Halleux 11 juin 1972.
  6. **Fernand-Mathieu-Joseph**, ° Ennal 9 fév. 1924, † Grand-Halleux 13 janv. 1975.
  7. **Léa-Lucie-Louise**, ° Ennal 31 mai 1927, † Liège 8 juin 2002, x Grand-Halleux 5 mai 1951, **Omer-André-Joseph BASTIN**, ° Wibrin 19 avril 1923, † Vielsalm 18 déc. 2009.



Dont :

- a. **Claudine-Simone-Josette BASTIN**, ° Grand-Halleux 24 déc. 1952.
- b. **Claudy-Jacques-Fernand-Adelin BASTIN**, ° Grand-Halleux 10 fév. 1956, x **Élisabeth-Lucie-Ghislaine-Pauline HUGO**, ° Vielsalm 6 août 1958, fille de Norbert (à Goronne).

Dont :

- b1. **Christophe-Éric BASTIN**, ° Malmedy 24 mai 1977.
- b2. **Raphaël-José BASTIN**, ° Malmedy 15 juin 1979, x **Gladys-Benoît CAËLS**, ° Malmedy 5 janv. 1982.

Dont :

- b21. **Yanis-Daivy BASTIN**, ° Saint-Vith 28 avril 2008.
  - b3. **Céline-Chantal BASTIN**, ° Stavelot 7 sept. 1984.
  - b4. **Olivier-René BASTIN**, ° Malmedy 9 oct. 1987.
8. **Yvon-Ferdinand-Henri**, ° Ennal 26 nov. 1930, † Grand-Halleux 9 avril 1974, x **Bihain** 2 mars 1957, **Jeanine-Renée-Ghislaine JUNIUS**, ° Bihain 23 mai 1940.

Dont :

- a. **Annette-Alberte-Léa-Ghislaine**, ° Grand-Halleux 28 sept. 1957, x Grand-Halleux 27 fév. 1976, **Jean-Bernard BEDNAREK**, ° Carignan (Ardennes) 16 oct. 1955.

Dont :

- a1. **Sandrine-Martine BEDNAREK**, ° Bastogne 17 nov. 1977, x **Eduart SOKOLI**, ° 15 juil. 1978.



**Sandrine Bednarek et son époux Eduart Sokoli**

Dont :

- a11. **Gabriella-Elena SOKOLI**, ° Liège 1er janv. 2005.
- a12. **Gentian-Marie SOKOLI**, ° Liège 27 déc. 2006.



**Gabriela et Gentian Sokoli**

- b. **Arllette-Marcel-Alberte-Ghislaine**, ° Grand-Halleux 5 sept. 1958, x **Jean-Jacques-Joseph-Robert-Ghislain DREHSEN**, ° Vielsalm 16 déc. 1958.
- c. **Martine-Josette-Henriette-Ghislaine**, ° Grand-Halleux 19 oct. 1959, x Vielsalm 23 juil 1977, **André-Jean-Louis-Ghislain MAHY**, ° Fosse-sur-Salm 10 janv. 1958.  
Dont :
  - c1. **Yves-Rudi MAHY**, ° Malmedy 29 janv. 1988.
  - c2. **Steve-Jean MAHY**, ° Malmedy 3 oct. 1989.
- d. **Maryvonne-Jean-Ghislaine**, ° Grand-Halleux 9 juil. 1961, x **Antony-Eudore-Albert-Ghislain CUVELIER**, ° Vielsalm 17 janv. 1960.  
Dont :
  - d1. **Marine-Sylvia CUVELIER**, ° Malmedy 3 janv. 1993.
  - d2. **Amaury-Yves CUVELIER**, ° Malmedy 12 juin 1995.
- e. **Maryline-Denise-Fernande-Ghislaine**, Grand-Halleux 22 avril 1963, x Vielsalm 7 juil. 1982, **Robert-Armand-Jean-Ghislain CORNET**, ° Vielsalm 6 oct. 1961.  
Dont :
  - e1. **Kevin-Lysianne CORNET**, ° Malmedy 5 oct. 1984.
- f. **Chantal-Yvette-Armande-Ghislaine**, ° Grand-Halleux 21 mai 1964, x **Jean-Paul-Armand-Joseph-Simon-Henri van ZUYLEN**, exploitant forestier, ° Liège 6 mars 1952, fils d'Albert, et de Denise Duesberg, qui avait épousé en premières noces Pascaline Dallemagne, fille de Roger, et d'Ella van den Hove d'Erstenryck.  
Dont :
  - f1. **Manon-Valentine van ZUYLEN**, ° Malmedy 5 aout 1992.
- g. **Fabienne-Rosa-Omer-Ghislaine**, ° Grand-Halleux 29 juin 1965, x Vielsalm 12 oct. 2004, **Georges-Edmond-Francine DUCHESNE**, ° Vielsalm 29 janv. 1964.  
Dont :
  - g1. **Elena-Sandrine DUCHESNE**, ° Malmedy 20 oct. 1995.

- g2. **Fanny-Nicolas DUCHESNE**, ° Malmedy 12 juin 1998.
- h. **Lysiane-Annette-Joseph**, ° Grand-Halleux 19 juin 1967, x Vielsalm 16 mars 1991, **Jean-Luc HABOTTE**, ° Malmedy 13 mars 1959.  
Dont :
- h1. **Simon HABOTTE**, ° Malmedy 3 juin 1991.

## BRICHEUX

- I. **Dieudonné BRICHEUX**, ° Lierneux vers 1726, y † 27 germinal an 13 (17 avril 1805), x **Anne-Catherine LETECHIER**, de Sommerin, † Lierneux 17 oct. 1815, fille de Paul et de Catherine Barpe.  
Dont trois enfants :
1. **Jean-François-Dieudonné**, qui suit sous (ii).
  2. **Marie-Françoise**, ° Lierneux 1798, † 27 avril 1855, x 17 nov. 1819, **Jean-Baptiste ALBERT**.
  3. **Henri-Joseph**, ° Lierneux 18 fév. 1801, † 14 fév. 1873<sup>105</sup>, x A) : 29 aout 1819, **Marie-Jeanne MATHIEU**, ° 30 juil. 1793, † Jevigné 11 mai 1857, fille d'André et de Marguerite Marquet ; B) : 1<sup>er</sup> mars 1861, **Marie-Marguerite BARON-HEID**, ° 27 juil. 1829.  
Dont, du 1<sup>er</sup> mariage :
    - a. **Henri-André**, ° 19 déc. 1820.
    - b. **Marie-Jeanne**, ° 29 déc. 1822, x Malempré, **Jean-Joseph CORNET**, (° ca 1816).  
Dont postérité en p. 259.
    - c. **Henri-André**, ° Malempré 12 avril 1823.
    - d. **Marie-Françoise**, † 20 mai 1829.
    - e. **Marie-Joseph**, ° 5 déc. 1827, † (à 19 mois) le 23 mai 1829.
    - f. **Henri-Joseph**, ° 14 mars 1830, † 6 juil. 1830.
    - g. **Marie-Anne**, ° Malempré 6 aout 1834, x 16 avril 1858, **Thomas-Joseph MATHIEU**, ° Regné 21 avril 1824.  
et du 2<sup>ème</sup> mariage :
      - h. **Marie-Marguerite**, ° Jevigné 3 mars 1861.
      - i. **Marie-Henriette**, ° Jevigné 11 oct. 1862, † 3 juil. 1866.
      - j. **Alphonse-Henri-Joseph**, ° Jevigné 23 mai 1863, † 30 mai 1863.
      - k. **Marie-Thérèse-Élisabeth**, ° Jevigné 28 oct. 1864, x Jevigné 23 fév. 1884, **Henri-Joseph-Julien LUGENS**, ° Jevigné 3 oct. 1859.

---

<sup>105</sup> Selon une source, 1874.



### Réunion de famille à l'occasion d'un retour de Sœur Marie-Rose

De g. à dr. rangée supérieure : x, Juliette Gilson (ép. Bissot), x, x, Pauline Scheffer, Paul Bricheux, Joseph Bricheux, x, Antoine Bricheux, Paul Dewalque (dernier Dewalque à Odrimont).  
 Rangée du milieu : Louise Latour, Mélanie Bricheux, Marie Dewalque, Rosine Bricheux (Sœur Marie-Rose), François Bricheux, Antoinette Bricheux, Marie Bissot.  
 Rangée du dessous : Marie-Rose Bricheux, Solange Lansival, Jeanne Bricheux.

- II. **Jean-François-Dieudonné BRICHEUX**, ° Odrimont 1796, y † 13 nov. 1875, x Lierneux 2 oct. 1817, **Marie-Catherine DEWALQUE**, ° Odrimont 1797, y † 21 sept. 1871, fille de Jean-Antoine, et d'Anne-Catherine Léonard.

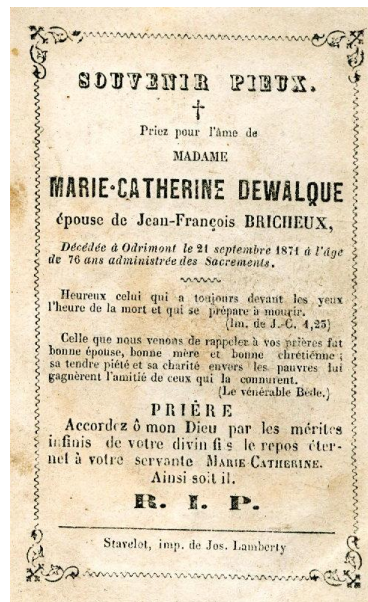

### Souvenir pieux

Dont 9 enfants nés à Odrimont :

1. **Jean-Baptiste**, ° 23 juil. 1822, y † 4 juin 1829.

2. **Anne-Marie**, ° 8 oct. 1823.
3. **Jean-Antoine**, ° 19 avril 1826, † 14 fév. 1882, x **Marie-Thérèse ANDRÉ**, ° 6 sept. 1816, fille de Jean-Henri († 1830) et de Marguerite Cuvelier (° ca 1779).
4. **Jean-Jacques**, ° 4 avril 1828, † Odrimont 8 fév. 1898, x **Lierneux** 16 janv. 1862, **Marie-Anne JEHENSON**, ° Odrimont 23 sept. 1837, † 11 mai 1875.

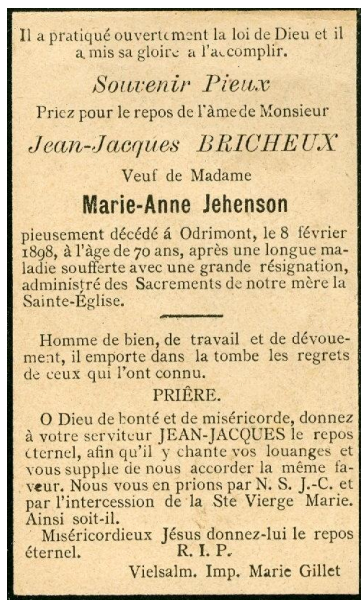

### Souvenir pieux et témoignage

Dont :

- a. **Un fils mort-né** le 20 janv. 1868.
  - b. **Anne-Marie**, ° 1865, † 17 mars 1869.
  - c. **Émile-José**, ° 27 avril 1875, † 2 mai 1875.
  5. **Jean-Antoine**, ° 1829.
  6. **Marie-Thérèse**, ° 2 mars 1830, x **Lierneux** 2 mars 1820, **Jean-Antoine MONFORT**, ° Salmchâteau 6 mars 1819, fils de Jean-André (° 1788), et de Marguerite Pirotte (1790-1872).
  7. **Jean-Baptiste-François**, qui suit en III.
  8. **Paul**, ° 25 mai 1834, y † 1er oct. 1846.
  9. **Marie-Marguerite**, ° 5 juin 1838, † 16 sept. 1848.
- III. **Jean-Baptiste-François BRICHEUX**, ° Odrimont 23 janv. 1832, † 13 juin 1901, x **Lierneux** 28 nov. 1865, **Anne-Catherine DEWALQUE**, ° Odrimont 28 avril 1844, † 27 janv. 1924, sa cousine germaine<sup>106</sup>, fille de Paul, et de Marie-Catherine Jehenson.

---

<sup>106</sup> Ils sont l'un et l'autre, les petits-enfants de Jean-Antoine Dewalque (1761-1823) et d'Anne-Catherine Léonard (1759-1845),



Sépulture à Odrimont

Dont sept enfants :

1. **Marie-Antoinette**, ° Odrimont 27 sept. 1866, † 12 déc. 1951. Sans alliance.
2. **Paul-Joseph**, ° Odrimont 16 nov. 1868, † 28 août 1954. Sans alliance.
3. **Marie-Thérèse-Adèle**, ° Odrimont 7 sept. 1870, † 11 janv. 1946. Sans alliance.
4. **Marie-Mélanie**, ° Jevigné 13 déc. 1872, x **Jules LATOUR**, ° 15 sept. 1876, † 28 nov. 1959.  
Dont postérité en p. 322.
5. **Marie-Pauline**, ° Odrimont 27 sept. 1875, y † 16 sept. 1947, x **Antoine-Joseph-Émile BISSOT**, ° 17 janv. 1881, † 8 sept. 1952.  
Dont postérité en p. 206.
6. **Antoine-Joseph**, ° Odrimont 2 mars 1879, y † 20 sept. 1881.
7. **Joseph-François**, qui suit en IV.



Anne-Catherine Dewalque, épouse Bricheux, et six enfants (ca 1910)

- IV. **Joseph-François BRICHEUX**, ° Odrimont 3 avril 1881, † Odrimont 21 déc. 1959, x **Marie-Antoinette DEWALQUE**, ° 14 janv. 1878, † Odrimont 30 nov. 1950, sa cousine germaine<sup>107</sup>, fille d'Antoine, et de Marie-Joseph Jehenson.



François Bricheux et son épouse Marie Dewalque  
devant la maison Dewalque, hiver 1942

---

<sup>107</sup> L'un et l'autre, ils sont les petits-enfants de Paul Dewalque (1801-1866) et Marie-Catherine Jehenson (1805-1865). Marie-Antoinette est donc la nièce de sa belle-mère.

†

*Souvenez-vous dans vos prières et au  
Saint-Sacrifice de la Messe  
de l'âme de*

**Monsieur François BRICHEUX**  
vif de Marie-Antoinette DEWALQUE  
né à Odrimont-Lierneux le 3 avril 1881, y  
décédé le 21 décembre 1959, administré des  
Sacraments de N. M. la Sainte Eglise.

Fidèle aux traditions séculaires de Fci, de  
Religion et d'Honneur qui constituent le  
patrimoine le plus sacré des familles Chré-  
tiennes, le cher et regretté défunt fut dans  
toutes les circonstances de sa vie un hom-  
me juste, droit et loyal.

Il laissera à tous le souvenir d'un homme  
doux et aimable.

Ses plus grandes joies il les trouvait dans  
l'intimité de sa famille,

Vous tous qui l'avez aimé ou estimé pen-  
dant son existence ici-bas, que votre ami-  
tié et vos prières le suivent au-delà du  
tombeau.

Au revoir chers enfants et petits-enfants,  
j'aurais voulu vous quitter moins brusque-  
ment, Dieu en avait décidé autrement, que  
Sa Sainte Volonté s'accomplisse.

*Miséricordieux Jésus, donnez-lui le repos éternel  
O Marie conçue sans péché, priez pour nous qui avons  
recours à Vous.*

« Notre Père qui êtes au Cieux  
Que votre volonté soit faite... »

+

Priez pour le repos de l'âme de  
**Madame François BRICHEUX**  
née Marie-Antoinette DEWALQUE  
décédée à Odrimont-Lierneux, le 30 novem-  
bre 1950 à l'âge de 72 ans, munie des  
Secours de la Religion et réconfortée de la  
Bénédiction Apostolique « In articulo mortis ».

Après avoir donné au Tout Puissant sa fille unique  
Elle a pu s'endormir dans le Sein du Seigneur avec  
Espérance et Résignation. Son âme était pure et son  
cœur toujours droit.

Vierge Sainte, au milieu de vos jours glorieux, n'ou-  
bliez pas les tristesses de la terre, jetez un regard de  
bonté sur ceux qui sont dans la souffrance. Ayez pitié de  
ceux qui s'aimaient, et qui ont été séparés. Ayez pitié  
de ceux qui prient, de ceux qui pleurent. Donnez à tous  
l'espérance et la paix.

Chers époux, enfants, petits-enfants et frère bien-  
aimés, si je meurs, mon amour pour vous ne meurt pas ;  
je vous aimerais dans le ciel, comme je vous ai aimés sur  
la terre;

Cœur de Jésus soyez mon refuge.  
Jésus, Marie, Joseph, priez pour moi.  
Notre-Dame de Lourdes j'ai confiance en vous.

Imprim. J. Winand Vielsain

### Souvenirs pieux et témoignages



Cimetière d'Odrimont

Dont cinq enfants nés à Odrimont :

1. **Antoine**, ° ca 1912, y † ca 1913.



2. **Rosine (Sœur Marie-Rose)**, sœur de la Providence à Champion (Namur), ° 27 janv. 1914, † Bouge 17 oct. 2002, inhumée à Champion.



Souvenir de la prise de voile



*Vous nous avez témoigné  
votre sympathie lors  
du décès de*

*Soeur Marie-Rose BRICHEUX  
des Soeurs de la Providence*

*née à Lierneux, le 27 janvier 1914  
décédée à Namur, le 17 octobre 2002*

*Nous vous en remercions  
bien sincèrement.*

*Les familles : BRICHEUX-SAMRAY,  
BRICHEUX-SCHEFFER  
et apparentées.*

*Le 19 octobre 2002.*

3. **Antoine**, qui suit en V.  
4. **Joseph**, qui suivra sous (V<sup>bis</sup>) p. 245.  
5. **Jeanne**, ° 1920, † Odrimont 1927.

- V. **Antoine BRICHEUX**, chef du corps de police communale de l'entité de Durbuy, ° Odrimont 4 mars 1916, x Vaux-Chavanne 3 oct. 1954 (31 mars 1951 ?), **Lucie SAMRAY**, ° Vaux-Chavanne 31 mars 1931, fille de Ferdinand et d'Odile Piron.  
(rue du Canal 12 - 6941 Bomal, tél. 086-211222)

**Un excellent fonctionnaire de la Ville de Durbuy prend sa retraite.**



Nous venons d'apprendre la mise à la retraite, en date du 1<sup>er</sup> avril 1991, de Monsieur Antoine Bricheux, garde champêtre, dont la profession comprend les étapes suivantes:  
Originaire de Liereux, il fut nommé à Toghogne le 22 mars 1961; il remplit le titre de lauréat des Cours de Police à Bruxelles en 1962; il fut dans la suite, nommé garde champêtre communal à Bomal et Toghogne en 1965, puis délégué comme garde champêtre en chef dans la nouvelle entité de Durbuy.  
Les nombreuses qualités de Monsieur Bricheux firent de lui, au cours de sa longue carrière, l'exemple parfait d'une haute conscience professionnelle.  
Aimant ardemment son métier, et le pratiquant avec beaucoup de disponibilité, de pondération et de servabilité, il donne à ses collègues le souvenir du travailleur modeste que rien ne laisse indifférent.  
Notre journal se joint à sa famille et à ses nombreux amis pour souhaiter de tout coeur à ce dévoué serviteur de la commune une retraite paisible, très heureuse et très longue.



**Antoine Bricheux**

Dont cinq enfants :

1. **François**, qui suit sous VI.
2. **Christian**, sui suivra sous VI<sup>bis</sup>.
3. **Étienne**, qui suivra sous VI<sup>ter</sup>.
4. **Marie-Joseph**, x **Émile MARTIAL**.  
Dont postérité en p. 382.
5. **Vincent**, qui suivra sous VI<sup>quater</sup>.

- VI. **François BRICHEUX**, dir. comm. Sandvik (outils de coupe de métaux), ° 19 aout 1955, x 18 sept. 1982 (mar. diss.), **Christine VAN DAM**, enseignante, ° 18 mai 1955.  
(allée Petit Paris 4, 1410 Waterloo)

Dont trois enfants nés à Uccle :

1. **Thibault**, étudiant Sc. pol. et sociales, ° 8 fév. 1985.
2. **Jonathan**, éducateur, ° 7 juil. 1987.
3. **Aurélie**, ° 27 avril 1990.  
(lady868@hotmail.com)



**Aurélie Bricheux**

VI<sup>bis</sup>. **Christian BRICHEUX**, ° Lierneux 2 nov. 1957, x 20 aout 1983, **Sylvie VAN DAM**, sœur de Christine ci-dessus.  
(av. des Rouges-Gorges 27, 1428 Lillois)

Dont quatre enfants nés à Braine-l'Alleud :

1. **Sébastien**, lic. en psychologie, ° 13 déc. 1984.
2. **Benjamin**, lic. en histoire, ° 28 avril 1986.
3. **Marie**, master en études européennes, ° 26 mai 1988.
4. **Corentin**, lic. en histoire, ° 23 janv. 1991.

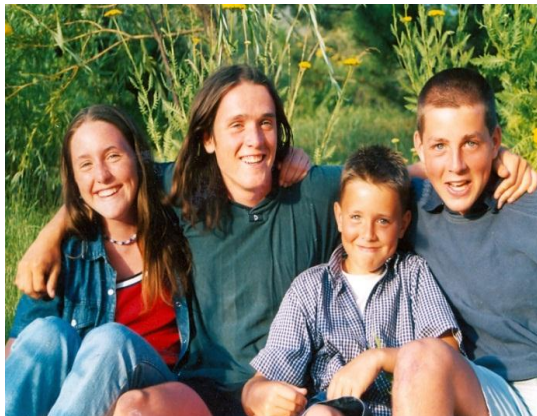

**Les quatre enfants de Christian et Sylvie Bricheux (2002)**

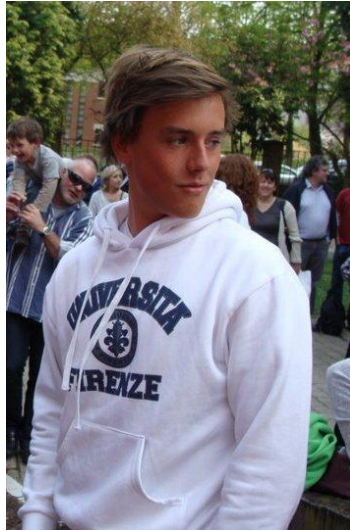

**Corentin Bricheux (2010)**

VI<sup>ter</sup>. **Étienne BRICHEUX**, agent immobilier, ° 1<sup>er</sup> nov. 1960, x 3 sept. 1988, **Margo FRIK**, ° Woerden (Pays-Bas) 29 juin 1965.  
(Rue Frères Collin 11, 6941 Bomal-Durbuy)



**Étienne Bricheux et son fils Jurgen**

Dont trois fils :

1. **Stéphanie**, ° 30 mars 1990.
2. **Jurgen**, ° 2 mai 1992.
3. **Marc**, ° 21 sept. 1998.

VI<sup>quater</sup>. **Vincent BRICHEUX**, ing. agronome, ° 12 aout 1964, x 8 avril 2000, **Claudine REYNAERTZ**, prof. ens. secondaire, ° Houtain-Saint-Siméon 13 mai 1967.  
(rue Adolphe Braas 16, 4317 Celles)

Dont un fils :

1. **Simon**, ° 22 aout 2001.

V<sup>bis</sup>. **Joseph BRICHEUX**, cultivateur, ° Odrimont 1<sup>er</sup> fév. 1918, † Vielsalm 2 nov. 1965, x **Pauline SCHEFFER**, ° Reharmont 17 juin 1916, † Odrimont 19 déc. 2000, fille de Jean-Nicolas-Julien (° Stavelot 24 nov. 1888, † Reharmont 16 mars 1963), x Lierneux 23 mai 1914, Adèle-Anne-Marie Lacasse (° Reharmont 17 mai 1884, y † 26 aout 1963).<sup>108</sup>



**Maison Dewalque à Odrimont (2009)**<sup>109</sup>

---

<sup>108</sup> Ce sont les derniers descendants Dewalque à avoir habité Odrimont.

L'ascendance remonte à Reharmont de la manière suivante : Pauline Scheffer est petite-fille de Jacques-Joseph Lacasse (° Reharmont 7 sept. 1840, y † 23 oct. 1908), x Bra 13 juin 1878, Marie-Henriette Lesenfants (° Les Villetes 19 juil. 1854, † Reharmont 26 déc. 1901), arrière-petite-fille de Jean-Henri Lacasse (° Bra Monchenouille 19 sept. 1808, † Haute-Bodeux 4 nov. 1887), x Lierneux 22 nov 1833, Marie-Jeanne Martin (° Reharmont 12 nov. 1799, y † ca 1870) ; source : Jacques Léonard (Généanet).

À Reharmont, en cette époque, vivait aussi Laurent de Walque, exploitant les terres de famille (*Liber Memorialis*, 1964, p. 77).

<sup>109</sup> Coquin de sort... cette maison est actuellement propriété de M. Derwa, entrepreneur à Riemst, commune du Limbourg où sont domiciliés une vingtaine de familles Dewalque ! Je n'ai pas eu l'occasion de le rencontrer et de lui en parler. Cette maison est un gîte que vous pouvez réserver ([www.ferme-au-coin.be](http://www.ferme-au-coin.be)) ! Sœur Marie-Rose (ci-dessus p. 241), sœur de Joseph Bricheux, dernier propriétaire, décrit cette maison : « Ma maison paternelle à Odrimont date de 1796. Une place de la maison a été transformée en chapelle vers 1850. Elle existe toujours. Monsieur l'abbé Antoine-Joseph Jehenson (1802-1874, oncle de mon grand-père maternel Antoine-Joseph Dewalque), vicaire (1829) et curé (1842) à Odrimont, retraité en 1856, y célébra quotidiennement la messe pendant dix-huit ans. Sa maman y est décédée alors qu'il célébrait la messe pour elle. »



**La même... au temps de la famille !**



**La « chambre » et la cuisine**

## Adieu à ma maison Paternelle

Avant que tu ne passes dans d'autres mains  
je veux, ma chère maison, te dire mon chagrin.  
Tu comprends, j'aurais voulu te revoir.  
Mais ce désir, hélas, je ne peux le concevoir.

Ma chère maison, je te dis "adieu" d'un coeur attristé.  
Dans tes vieux murs, que de belles heures j'ai goûtées !  
Que tout ceux et celles que tu as abrités  
Goûtent la paix, la joie, la sérénité !  
Que ceux qui l'habiteront y soient heureux !

Merci à Foruline, ma belle-soeur décedée  
qui durant plusieurs années l'a habitée.  
De plantes et de fleurs, elle l'a ornée.  
Que d'heures, elle y a travaillées.

Dans cette maison, elle y est paisiblement décedée.  
Vers Dieu, qu'elle a si bien servi, elle est allée.  
Retrouvant son cher époux, Joseph qui l'a précédée  
Qu'elle protège ses enfants, petits-enfants tant aimés.

Adieu ma chère Maison !

Champion le 2-2-2001.

Sœur Marie-Rose

Rosine Bricheux.  
religieuse de la Providence.

Dernière page d'un livret de poèmes écrits par Rosine Bricheux  
sur sa maison paternelle (la maison Dewalque à Odrimont)



**Joseph Bricheux et son épouse Pauline Scheffer  
derniers propriétaires de la famille en la maison d'Odrimont**

Dont trois filles :

1. **Marie-Rose, x Guy LEBRUN.**  
Dont postérité en p. 322.
2. **Jeanne, x Michel BISSOT.**  
Dont postérité en p. 206.
3. **Suzanne, ° Odrimont 29 sept. 1949, x Lierneux 29 avril 1972, Michel TORLET,**  
entr. transport bois, ° Aye 21 juin 1949.  
(Basse-Bodeux)

## BROKKEN

- I. **Matheus, dit Mathieuke, BROKKEN** <sup>110</sup>, ° Zichen-Zussen-Bolder 28 sept. 1900, y  
† 25 oct. 1969, fils de Joannes (1856-1918), et de Joanna Lenaerts (1856-1946),  
x **Gerardine, dite Dine, JANS, ° Zichen-Bolder 31 oct. 1903, y † 5 mai 1996, fille de**  
**Hendrik, et Maria-Agnès Dewalque.** <sup>111</sup>  
Dont :

---

<sup>110</sup> Geneanet - Rohnny Deglin

<sup>111</sup> Matheus Brokken est cousin au 9<sup>ème</sup> degré de Lutgardis Leesen (p. 459), leurs ancêtres communs étant Wilhelmus Lenaerts (ca 1725) et Catharina Haekens (ca 1725). (Geneanet - Dr Bertho Theunissen)



1. **Joannes** (Jean), Zichen-Zussen-Bolder 29 mai 1931, x 20 nov. 1953, **Juliette DEPREZ**, ° Bilzen ( ? ) 13 oct. 1931, fille de Cyrille (1894-1979), et d'Odille Mignon (1893-1955).

Dont :

- a. **Madeleine BROKKEN**, x **Michel VERONESI**,

Dont :

- a1. **Véronique VERONESI**.

- b. **Adelle BROKKEN**, x **Rohnny-Guillaume-Hubert DEGLIN**, fils de Jean-Émile-Léonard, et de Martha Driesen.

Dont :

- b1. **Daivy DEGLIN**.



**Daivy Deglin**

- c. **Jeannine BROKKEN**, x **Danny DEGLIN**, fils de Jean-Émile-Léonard, et de Martha Driesen, frère cadet de Rohnny.

Dont :

- c1. **Gert-Janv. DEGLIN**.

2. **Josef**.
3. **Johanna-Margarita** (Jeannine) **BROKKEN**.

## BURTON

- I. **Omer-Henry-Joseph BURTON**, ° Arbrefontaine 16 juin 1896, † Vielsalm 22 mai 1967, x Vielsalm 19 janv. 1927, **Jeanne-Marguerite-Octavie LAURENT**, ° Vielsalm 1er avril 1907, † Lierneux 6 juil. 1985, fille de Jean-Baptiste, et de Marie Paquay.

Dont :

1. **Charles-Alphonse-Jean-Baptiste-Constant-Joseph**, ° Vielsalm 2 déc. 1927, † Salmachâteau 27 janv. 2001, x Vielsalm 20 fév. 1960, **Jeannine-Elie-Renée-Ghislaine WINAND**, ° Vielsalm 19 fév. 1937.

2. **Annette-Maria-Jean-Baptiste-Ghislaine**, ° Vielsalm 7 juil. 1935, † Hierlot 19 oct. 2001, x Vielsalm 2 mai 1964, **François-Charles-Édouard LANSIVAL**, ° Lierneux 6 juin 1932.  
Dont postérité en p. 321.
3. **Nelly-Marthe-Charles-Omer-Ghislain**, ° Vielsalm 13 déc. 1942, x Vielsalm 15 mai 1965, **Jean-Pierre-Marie-Louis-Marcel-Julien MONFORT**, ° Baneux 23 aout 1939, † Bovigny 31 janv. 2010, fils de Pierre, et d'Olga Leboutte.  
Signalé avec postérité en p. 418.

## BUSEGNIES

- I. **Eddy-Marius-Georges BUSEGNIES**, ° Braine-le-Comte 5 juin 1965, x 22 oct. 1988, **Myriam-Marie HERMAN**, ° Nivelles 22 aout 1964, fille de Pierre-Romain, et de Madeleine Renotte.  
Dont deux filles nées à Soignies :
  1. **Esméralda-Brigitte**, ° 15 sept. 1990.
  2. **Tamara-Patricia**, ° 28 juil. 1993.

## CAPELLI

- I. **Franck CAPELLI**, ° 14 juil. 1968 x **Françoise DEWALQUE**, ° 15 mars 1969, fille de Jean-Pierre, et de Jeanne Grandhenry.  
(Salvacourt 7C, 6640 Vaux-sur-Sûre)



**Françoise Dewalque**

- Dont deux enfants :
1. **Gwendoline**, ° 28 mars 1997,



**Gwendoline Capelli**

2. **Loïc**, ° 30 déc. 1999.

## CASEL

- I. **Yves CASEL**, ° 5 août 1965 x **Bernadette GENON**, ° 7 oct. 1965, fille de Gilbert, et de Flore Dewalque.  
(Au Poteau 23, 6740 Étalle)



**Bernadette Genon**

Dont :

1. **Aurélien**, ° 25 juil. 1991.
2. **Mathilde**, ° 8 juin 1993.
3. **Èva**, ° 24 fév. 1997.

## CHEPPE

- I. **Marcel-Joseph-Ghislain CHEPPE**, ° Limerlé 20 déc. 1927, † Liège 27 fév. 2005, x Lierneux 3 oct. 1959, **Léa-Marie-Octavie MARTIN**, ° Hierlot 4 sept. 1934, fille de Victor, et de Marie-Jeanne Remacle.

Dont :

1. **Chantal-Marie-Jeanne CHEPPE**, régente littéraire, ° Hierlot 7 aout 1960.
2. **Nadine-Marie-Claire CHEPPE**, informaticienne, ° Vielsalm 29 oct. 1962, & **Pierre QUINTENS**, ° au Zaïre 15 nov. 1965.

Dont :

- a. **Martine QUINTENS**, ° Namur 10 fév. 1999.

## CLAUSSE

- I. **Bernard CLAUSSE**, ° 8 déc. 1956, x Houmont 18 juil. 1981, **Nelly DEWALQUE**, ° 31 déc. 1957, fille de François, et d' Êva-Fernande Zabus.  
(Rue des Dominicains 22, 6800 Libramont-Chevigny)



**Nelly Dewalque et sa fille Anne-Sophie Clausse**

Dont trois enfants :

1. **Anne-Sophie**, ° 19 aout 1984.

2. **Sébastien**, ° 5 fév. 1988.
3. **Grégory**, ° 1<sup>er</sup> fév. 1990.



Sébastien et Grégory Clausse

## CLÉMENT

- I. **Gérard CLÉMENT**, ° Bastogne 17 juil. 1961, fils de Joseph (1915-1994), et d'Anna Kéner (1925-2000), x Bourcy 1966, **Josette DEWALQUE**, ° Givry 24 juin 1963, fille d'Antoine, et de Rosa Belge.  
(Flamisoul 848, 6688 Bertogne)



Josette Dewalque et son époux Gérard Clément

Dont quatre enfants nés à Bastogne :

1. **Jessica CLÉMENT**, ° 6 mars 1986, & **Christophe MEUNIER**, ° Bastogne 9 avril 1983, fils de Robert et de Josiane Cardinal.  
(jessica.clement86@gmail.com)



**Christophe Meunier et Jessica Clément**

2. **Marina CLÉMENT**, ° 17 fév. 1988, & **Cédric CLÉMENT**, ° Bastogne 14 avril 1980, fils d'André et de Viviane Pierrard.



**Marina Clément et Cédric Clément**

3. **Jean-Michel CLÉMENT**, ° 30 juin 1989, † 2 aout 1989.
4. **Marie-France CLÉMENT**, ° 24 janv. 1992, & **Kévin CLESSE**, ° Bastogne 17 oct. 1985, fils d'Arthur et de Marie-Anne Laloy.  
(moiiimf@hotmail.com)



Marie-France Clément et Kévin Clesse

## CLOTUCHE

- I. **Hubert-Guillaume CLOTUCHE**, ° Bovigny 20 fév. 1911, † Sambreville 8 fév. 1988, fils d'Alphonse (1878-1953), et d'Adèle Guillaume (1876-1952), x Bovigny 22 oct. 1941, **Alix-Marie-Jeanne-Alphonsine BLAISE**, ° Bovigny 10 mai 1914, y † 22 mai 1984, fille de Florent, et de Marie-Victorine Beaupain.



Mariage d'Hubert Clotuche avec Alix Blaise,  
leurs familles

Dont :

1. **Joseph-M.-René-Alphonse-G.**, ° Bovigny 15 mai 1943, sans alliance.
  2. **Anne-Agnès-M.-Adèle-Flore-Ge**, ° Bovigny 8 déc. 1944, † Saint-Mard 26 mai 2011, x Bovigny 5 aout 1967, **Cyrille-Charles-Jean-Claude JACQUEMIN**, ° Neufchâteau 29 nov. 1942.  
Dont :
    - a. **Jean-Michel-Jules-Alexis-G. JACQUEMIN**, ° Saint-Mard 2 sept. 1969, x Gouvy 11 janv. 1992, **Christine-Colette-Ge-Paule GASPARD**, ° Vielsalm 27 sept. 1970, fille de Gaston, et de Blanche Luxen. (Voir p. 535)  
Dont :
      - a1. **Élodie-Christelle-Jacques-Ge JACQUEMIN**, ° Liège 28 janv. 1995.
      - a2. **Martin-Jean-Christophe-Chantal-G. JACQUEMIN**, ° Arlon 4 nov. 1999.
    - b. **Christelle-M.-Hubert-Anne-Ge JACQUEMIN**, ° Saint-Mard 30 aout 1971.
    - c. **Jean-Christophe-Robert-Cyrille-M.-G. JACQUEMIN**, ° Saint-Mard 11 janv. 1975, x Meix-devant-Virton 2 aout 2003, **Virginie-Rosalie-Joceline ARNOULD**, ° Saint-Léger 5 oct. 1976.  
Dont :
      - c1. **Aude-Maria-Alice JACQUEMIN**, ° Arlon 7 mai 2001.
      - c2. **Nathan-Omer-Cyrille-Victor JACQUEMIN**, ° Arlon 30 nov. 2003.
  3. **Josiane-Victorine-Alfred-Ge**, ° Bovigny 7 mai 1946, x Bovigny 11 oct. 1969, **Michel-Camille-Angèle-Arthur-G. MATERNE**, ° Auvelais 16 déc. 1945, † Temploux 3 oct. 2009.  
Dont :
    - a1. **Isabelle-Marguerite-Gilberte-Ge MATERNE**, ° Auvelais 23 fév. 1972, x **Cédric-Josiane BODART**, ° Namur 6 juin 1977.  
Dont :
      - a11. **Norah BODART**, ° Sambreville 19 sept. 2009.
  4. **Marie-Claire-Suzanne-Joséphine-Ge**, ° Bovigny 6 oct. 1949, x **Michel-François-Constant-Joseph JACOB**, ° Bovigny 7 aout 1945.
  5. **Bernadette-Gisèle-Joséphine-Ge**, ° Bovigny 15 fév. 1951, y † 14 déc. 1951.
  6. **Robert-G-Joseph-Anne**, ° Vielsalm 24 juin 1956, qui suit en II.
- II. **Robert-G-Joseph-Anne CLOTUCHE**, ° Vielsalm 24 juin 1956, x Liège 12 oct. 1991, **Francine-Paule-Élise SABBADINI**, ° Rocourt 12 nov. 1960.  
Dont :
1. **Gwendoline-Cyrille-Josiane**, ° Liège 12 sept. 1992.
  2. **Olivier-Hubert-François-M.**, ° Woluwe-Saint-Lambert 19 mars 1997 .





Gwendoline et Olivier Clotuche

## COENEGRACHTS

- I. **Christianus-Hubertus COENEGRACHTS**, gérant d'un magasin en coopérative, inspecteur de coopératives, membre du Conseil Provincial, ° Bolder 26 juin 1893, y † 1956, fils de Johannes (1855-1940), et de Maria-Ida Smets (1858), x Zichen-Bolder 31 janv. 1920, **Maria DEWALQUE**, ° Bolder 28 sept. 1891, † Zichen-Bolder 16 juin 1934, fille d'Albertus, et de Maria Scholberg. En premières noces, Christianus-Hubertus avait épousé Beatrix Reggers, dont postérité.

De sa seconde alliance avec maria Dewalque :

1. **Albert**, sans alliance connue.
2. **Joannes**, employé de l'Union Coopérative, ° Bolder 31 oct. 1913, † 25 mai 1988, x Zichen-Zussen-Bolder 2 déc. 1936, **Maria LOVERIX**, ° Zichen-Zussen-Bolder 3 mai 1916, † Tongres 12 janv. 2003, fille de Richardus (Regger) (1876-1955), et de Maria Vanderstraeten (1878-1961).

Dont sept enfants nés à Zichen-Zussen-Bolder :

- a. **Joannes-Christianus**, ° 30 sept. 1937, † 17 sept. 1991, sans alliance.<sup>112</sup>
- b. **Bertine-Marie**, ° 22 nov. 1939, x Zichen-Zussen-Bolder ca 1960 (?), **Petrus LENAERTS**, ° 26 oct. 1930, † 6 mai 1993.  
Dont postérité en p. 368.
- c. **Rogierius-Richardus**, ° 27 nov. 1941, † Zichen-Zussen-Bolder 7 déc. 1941.
- d. **Martin-Albert**, jumeau du précédent, x 2 fév. 1965, Hubertine-**Catherine POUSSET**, ° Bassenge (? ) 13 avril 1947.

---

<sup>112</sup> Il pourrait avoir une épouse née Meertens (?).

- e. **Mariette-Marie**, ° 28 juil. 1943, x Zichen-Zussen-Bolder 10 juil. 1963, **Charles-Joseph CHARPENTIER**, ° Bassenge 14 mars 1940.
- f. **Christiane-Idalie**, ° 9 juil. 1947, x Zichen-Zussen-Bolder ( ? ) 23 déc. 1965, **Gilbert-Gustave BERRENS**, ° Liège ( ? ) 5 janv. 1945.
- g. **Oger-Nico**, ° 8 déc. 1958, x (mar. diss.) **Elvira-Élisabeth GILSON**, ° 9 aout 1960.  
Dont :  
g1. **Gina-Josiane**, ° Tongres 15 janv. 1985.  
(gina.coenegrachts@hotmail.com)



**Gina Coenegrachts**

- g2. **Debbie-Carine**, ° Tongres 20 juil. 1990.
- 3. **Ida**, x **Theo RENIER**.  
Dont :  
a. **Patrick RENIER**.

## COLLIN

- I. **Pascal-Patrice COLLIN**, ° Couvin 11 mai 1959, x 21 sept. 1996, **Lucienne-Marie HERMAN**, fille de Gérard-Henri, et de Marie-Jeanne Dekeyser.  
Dont deux fils nés à Anderlecht :  
1. **Ludovic-Marie**, ° 10 oct. 1985.  
2. **Cédric-Marie**, ° 11 nov. 1986.

## COUNSON

- I. **Albert-Hubert-Julien COUNSON**, ° Fosse-sur-Salm 30 mars 1895, † 30déc. 1993, x Arbrefontaine 18 mai 1933, **Mélanie-Marie-Françoise BARBETTE**, fille de Jean-Lambert-Vital et de Catherine-Joseph Dewalque.  
Dont :
1. **François-Joseph**, ° Lierneux 6 aout 1934, x Bovigny ( ? ) 15 fév. 1958, **Alberte-Marie-Ghislaine BEAUPAIN**, Bovigny 24 juil. 1935.  
Dont postérité.

## CORNET (1)

- I. **Jean-Joseph CORNET**, (° ca 1816), x Malempré, **Marie-Jeanne BRICHEUX**, ° 29 déc. 1822, fille de Henri-Joseph, et de Marie-Jeanne Mathieu.  
Dont :
1. **Marie-Jeanne**, ° 5 fév. 1856, x **François BOULANGER**.
  2. **Jean-Joseph**, ° 8 fév. 1858, † 20 fév. 1858.
  3. **Augustin**, ° 13 fév. 1859, x A) : **Émerance BOULANGER**, ° 16 fév. 1857, † 22 juin 1888 ; B) : **Marie-Catherine SERVAIS**, ° 3 fév. 1857, † 12 nov. 1940.

## CORNET (2)

- I. **François-Octave-Joseph-Antoine CORNET**, ° Lierneux 24 mai 1938, † Liège 7 déc. 1981, x Lierneux 20 avril 1960, **Annie-Marie-Catherine ALBERT**, ° La Chapelle (Odrimont) 29 mars 1938.  
Dont :
1. **Robert-Armand-Jean-Ghislain**, ° Vielsalm 6 nov. 1961, **Maryline-Denise-Fernande-Ghislaine BRÉDO**, ° Grand-Halleux 22 avril 1963.  
Dont :
    - a. **Kévin-Lysianne-Michel**, ° Malmedy 5 oct. 1984.
    - b. **Laetitia-Christine-Fabienne-Ghislaine**, ° Malmedy 3 avril 1986, x **Kevin-Cédric BREUGELMANS**, ° Liège 24 aout 1984.  
Dont :
      - b1. **Mathéo-Kevin BREUGELMANS**, ° Saint-Vith 25 fév. 2010.
  2. **Christian-François-Émile-Ghislain**, ° Vielsalm 30 mai 1963, x Gouvy 20 nov. 1987, **Fabienne-Gisèle-Marie-Jeanne-Ghislaine HUSQUET**, ° Sprimont 21 nov. 1965.  
Dont :
    - a. **Jodie-Peggy-Julie-Ghislaine**, ° Malmedy 21 juil. 1991.



Jodie et Laura Cornet

- b. **Laura-Nicole-Marie-Ghislaine**, ° Malmedy 11 janv. 1996.
- 3. **Michel-Dominique-André-Christian**, ° Vielsalm 25 mai 1966, x Lierneux 1<sup>er</sup> juil. 1989, **Carine-Élise-Octavien GUISSART**, ° Aye 26 mars 1969.  
Dont :
  - a. **Jérôme-Jean-François-Ghislain**, ° Malmedy 23 nov. 1990.
- 4. **Alain-Robert-Ghislain**, ° Vielsalm 25 aout 1967, x Vielsalm 26 nov. 1988, **Peggy-Louise-Ghislaine COMPLÉMENTAIRE**, ° Vielsalm 26 sept. 1969.  
Dont :
  - a. **Nicolas-Fernand-François-Ghislain**, ° Malmedy 23 oct. 1991.
  - b. **Abigael-Tabitha** (née RIZANI CABALUNA), ° Cebu City (Philippines), 20 fév. 2000.
  - c. **Louka-Fabien**, ° Saint-Vith 18 oct. 2007.

## DACO

- I. **Raymond DACO**, x **Valérie BAIWIR**, ° Lierneux 13 mai 1904, fille de Lambert, et de Marie-Eugénie Martin.  
Dont :
  - 1. **Raymonde**, ° 6 nov. 1933, x Trois-Ponts 9 juil. 1959, **Maurice CORDENES**, † 6 aout 1988.  
Dont :
    - a. **Joëlle CORDENES**, ° 24 oct. 1960.
    - b. **Martine CORDENES**, ° 21 janv. 1967, & **N MOSSOUX**.  
Dont :
      - b1. **Iyolaine MOSSOUX**, ° 15 déc. 1990.
  - 2. **Valère**, ° Fosse-sur-Salm 14 nov. 1939, † 9 fév. 2002, x **Marie-Paule COLIN**.  
Dont :
    - a. **David**, ° 5 juin 1971.  
Dont :

- a1. **Sophie**, ° 15 nov. 2002.
- b. **Bruno**, ° 13 aout 1974.

## DAGNEAU

- I. **Romain-Joseph-Ghislain DAGNEAU**, agriculteur, ° Ittre 31 oct. 1912, † Wauthier-Braine ( ? ) 6 mars 1979, fils de René, et de Sabine Sciot, x Haut-Ittre 1938, **Alphonse-Henriette-Julienne DEWALQUE**, ° Arbrefontaine 18 sept. 1914, † Wauthier-Braine ( ? ) 17 sept. 1989, fille d'Henri-Julien, cordonnier, et de Marie-Lydivie-Céline Heligers.

Dont :

- 1. **Raymond-Léon-René-Henri-Ghislain**, employé de banque, ° Haut-Ittre 25 juil. 1947, x Braine-l'Alleud 20 oct. 1973, **Jeannine-Françoise-Claudine CRAEYNEST**, employée de banque, ° Evere 30 juil. 1951, fille d'Émile, et d'Irène Bertiaux.



**Raymond Dagneau et son épouse Jeannine Craeynest**

Dont :

- a. **Benoît DAGNEAU**, chimiste, ° Braine-l'Alleud 2 aout 1974, x Tubize 26 mai 2001, **Nathalie LÉAUCOURT**, chimiste, ° Mouscron 14 mars 1972, fille de Werner, et de Bernadette N.
- Dont :
- a1. **Juliette**, ° 9 déc. 2004.
  - a2. **Romane**, ° 19 sept. 2007.
- 2. **Daniel-Joseph-Romain**, employé de banque, ° Haut-Ittre 4 janv. 1950, x Anderlecht 5 sept. 1970, **Anna-Thérèse VIGNE**, fonctionnaire, ° Ixelles 12 aout 1948, fille d'Aimé, et de Gerda N.

Dont :

- a. **Frédéric**, électricien, ° Anderlecht 23 mai 1975, sans alliance.

## DAISNE (1)

- I. **François DAISNE**, maçon, ° Soy 10 janv. 1881, fils de François-Joseph, maçon, et de Virginie Plachard († 15 déc. 1893), x Soy 26 fév. 1908, **Céline GALASSE**, ° Soy 10 mars 1883, † 1964, fille de François-Joseph, et de Marie-Marguerite Dewalque.  
Dont :
  1. **Louis-Joseph-Ghislain**, ° Soy 28 sept. 1909.
  2. **Joseph-François-Armand-Ghislain**, ° Soy 29 déc. 1910.

## DAISNE (2)

- I. **Michel-Louis-Lucien Ghislain DAISNE**, ° Amonines 21 sept. 1939, x Grandmenil 28 sept. 1963, **Marie-Thérèse-Albine-Victorine LECART**, Grandmenil 8 déc. 1941, fille d'Arthur et de Sidonie Laurent.  
Dont :
  1. **Vinciane-Sidonie-Joséphine-Ghislaine**, ° Liège 9 mai 1965, x Hamoir 8 nov. 1996, **Thierry-Edgard-Camille VINCENT**, ° Huy 28 oct. 1966.  
Dont :
    - a. **Noémie-Annick-Michel VINCENT**, ° Aye 15 fév. 1997.
    - b. **Aurélien-Charles-Marie-Thérèse VINCENT**, ° Aye 5 mars 1998.
    - c. **Mélanie-Laurence-Sébastien VINCENT**, ° Aye 20 avril 2000.
  2. **Georges-Hugues-Maurice-Laurent**, ° Bastogne 19 sept. 1967, x Sainte-Ode 11 oct. 1991, **Elvire-Laurence-Louise HOLVOET**, ° Albert (Somme) 2 mai 1970.



Elvire Holvoet (2012)

- Dont :
- a. **Charline-Véronique-Michel-Laurence-Ghislaine**, ° Aye 4 nov. 1993.

- b. **Vicky-Marie-Edith-Joséphine-Ghislaine**, ° Aye 26 sept. 1996.



**Charline et Vicky Daisne**

3. **Sébastien-Willy-Agnès**, ° Bastogne 21 fév. 1976.



**Sébastien Daisne**

## DEBUS

- I. **Jean DEBUS**, employé, ° Mariembourg 25 avril 1948 x Mariembourg 18 mars 1972, **Cécile DEWALQUE**, régente, ° Roly 9 juin 1948 <sup>113</sup>, fille d'Antoine, et de Germaine Braibant.

---

<sup>113</sup> Totem : Flika.



**Cécile Dewalque, épouse de Jean Debus**

Dont deux fils :

1. **Olivier**, ° 22 fév. 1973, x (mar. diss.) **Véronique KIESECOMS**, ° 27 juin 1974.  
Dont :
  - a. **Jules**, ° 21 avril 1999, † 5 oct. 1999.
  - b. **Rémy**, 22 mars 2001.
  - c. **Adam**, 20 fév. 2002.
2. **Bertrand**, ° 4 nov. 1975, x **Corinne DUMONT**, ° 18 avril 1978.

## DEHALLEUX

- I. **Julien-Émile-Noël DEHALLEUX**, ° Joubiéval 22 mai 1907, y † 22 aout 1991, x Cherain 7 sept. 1932, **Lydie-Anne-Marie (Mimie) GÉRARD**, ° Lierneux 22 sept. 1903, † Joubiéval 9 juin 2005, fille de Eugène, et de Françoise Blaise.  
Dont :
  1. **Jean-Marie-François-G. DEHALLEUX**, ° Joubiéval 9 mars 1934, x Stavelot 18 fév. 1960, **Bernadette-M.-Justine- G<sup>e</sup> MOSSAY**, ° Joubiéval 26 juil. 1935.  
Dont :
    - a. **Jean-François-Antoine-M.-Bernard-Justin-G. DEHALLEUX**, ° Kinshasa (Zaïre) 24 mars 1962.
    - b. **Marianne-Antoinette-Julie-Philippe-G<sup>e</sup> DEHALLEUX**, ° Kisantu 1<sup>er</sup> aout 1963, x Grâce-Hollogne 21 mars 1998, **Jean RONDIA**, ° Kisantu 14 juin 1961.





**Marianne Dehalleux**

Dont :

- b1. **Arthur RONDIA**, ° Liège 8 aout 2002.
- c. **Isabelle-Antoinette-Monique-Charles-G<sup>e</sup> DEHALLEUX**, ° Strasbourg (Bas-Rhin) 23 fév. 1965, x Malmedy 21 juin 1997, **Pierre-Olivier-Lucien-G. DIVERSE**, ° Liège 19 fév. 1966.



**Isabelle Dehalleux**

Dont :

- a31. **Pierre-Alexandre-Lucien DIVERSE**, Liège 3 juil. 1995.
  - a32. **Lola DIVERSE**, ° Liège 16 mai 1999.
  - d. **Véronique-Antoinette-Denise-Marc-G<sup>e</sup> DEHALLEUX**, ° Malmedy 24 juil. 1971.
  - 2. **Charles-Eugène-Aloÿse-G. DEHALLEUX**, ° Joubiéval 31 aout 1936, x Samrée 9 aout 1962, **Anne-Marie-Félicie-Catherine G<sup>e</sup> GILLET**, ° Samrée 26 mai 1940.
- Dont :

- a. **Dominique-Stéphanie-Julienne-Ge DEHALLEUX**, ° Liège 13 mai 1963.
- b. **Pascale-Denise-Edgard-Ge DEHALLEUX**, ° Liège 14 avril 1965,  
x Chaudfontaine 20 aout 1994, **Herold-Albert BLAMPAIN**, ° Namur 6  
juin 1963.  
Dont :  
b1. **Ulysse-Jerry-Dominique-Alex-Charles BLAMPAIN**, ° Liège 10 juil.  
1995.
- c. **Philippe-Jean-Marie-Éveline-G. DEHALLEUX**, ° Liège 22 juin 1967,  
x Chaudfontaine 20 juil. 1991, **Isabelle-M.-Maurice-Michel-Christiane  
STASSAR**, ° Liège 16 déc. 1968.  
Dont :  
c1. **Frédérique-Virginie-Michèle-M. DEHALLEUX**, ° Liège 25 avril  
1994.

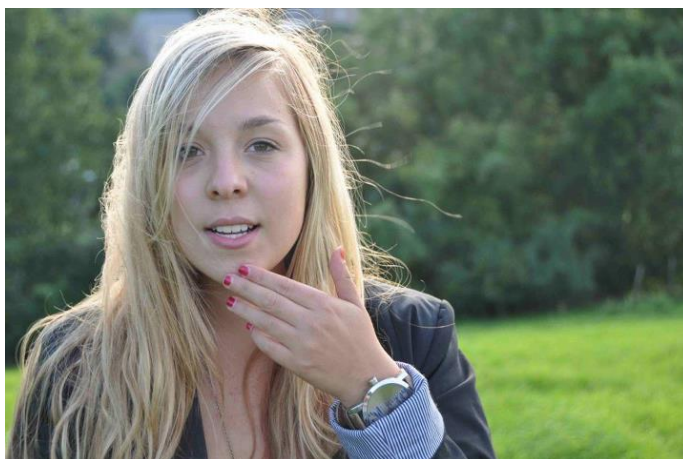

**Frédérique Dehalleux**

- c2. **Mathilde-Christelle-Charline DEHALLEUX**, ° Liège 14 mars  
1997.
- d. **Virginie-Philippe-Dominique-Pascale-Ge DEHALLEUX**, ° Liège 12 juil.  
1978, x Aywaille ( ? ) 16 sept. 2006, **Laurent-Bernard LEDUC**, ° Liège 2  
juil. 1974.
- 3. **Denise-Alphonsine-Marguerite-Ge DEHALLEUX**, ° Joubiéval 19 oct. 1938.
- 4. **Madeleine-Léonie-Hélène-Ge DEHALLEUX**, ° Joubiéval 5 mars 1946,  
x Vielsalm 24 juil. 1979, **Serge-René-M.-Adrien HENNIQUIAU**, ° Liège 19  
juin 1946.  
Dont :  
a. **Marie-Denise-Jacques-Ge HENNIQUIAU**, ° Liège 14 janv. 1985.  
b. **Jean-Sébastien-M.-Arlette-G. HENNIQUIAU**, ° Liège 6 mars 1986.

# DELECROIX

- I. **Fabien DELECROIX**, ° 10 déc. 1976, & **Mireille-Gisèle-Maria DEWALQUE**, ° Naarden (Pays-Bas) 15 fév. 1974, fille de Georges, et de Hendrica Van Kooten. Elle a pris la nationalité française en nov. ou déc. 2009.  
(7, rue Édouard Combo - F 66690 Saint-André)



**Mireille Dewalque et ses enfants**



**Mireille Dewalque**

Dont deux enfants :

1. **Axelle-Rose**, ° Perpignan (Pyrénées orientales) 30 oct. 2000.
2. **Enzo-Fabien**, ° Perpignan 20 juil. 2002.<sup>114</sup>

---

<sup>114</sup> Ajout fait le 30 avril 2008 (Georges Dewalque).

## DENIS

- I. **Lucien-Joseph DENIS**, ° Lierneux 19 nov. 1901, † Seraing 23 janv. 1963, x Lierneux 10 aout 1928, **Marie-Catherine-Léonie-Hélène BEAUPAIN**, ° Lierneux 5 juil. 1904, † Grâce-Hollogne 24 nov. 1992, fille de Jules, et de Léonie Monfort.  
Dont :
1. **Aimé-Julien-Joseph**, ° Angleur 29 mai 1929, qui suit en II.
  2. **André-Victor-Joseph**, ° Jemeppe-sur-Meuse 11 janv. 1938.
- II. **Aimé-Julien-Joseph DENIS**, ° Angleur 29 mai 1929, † Liège 13 oct. 2009, x Lierneux 10 juin 1954, **Mariette-Édouard PAIROUX**, ° Lierneux 12 janv. 1927.  
Dont :
1. **Jean-Claude-Guy-Lucien-Ghislain**, ° Lierneux 23 mars 1955, x Vielsalm 25 oct. 1975, **Maryse-Renée-Bertha-Charles-Ghislaine VONECHE**, ° Vielsalm 22 oct. 1955.  
Dont :
    - a. **Frédéric-Charles-Nicole**, ° Vielsalm 10 avril 1976.
    - b. **Joachim-Annie-André**, ° Vielsalm 13 mai 1977.
    - c. **Julie-Josette-Marie**, ° Malmedy 3 aout 1981, x Lierneux 20 aout 2010, **Renaud-Michel EVRARD**, ° Liège 14 oct. 1980.  
Dont :
      - c1. **Lilou-Virginie EVRARD**, ° Saint-Vith 20 marss 2010.
  2. **Nicole-Andrée-Julienne-Ghislaine**, ° Lierneux 23 fév. 1956, x Lierneux 18 déc. 1976, **Jean-Marie-José-Ghislain GROLET**, ° Chevron 4 avril 1957.  
Dont postérité en p. 301.

## DEROANNE

- I. **Jean-Marie-Raymond DEROANNE**, ° Vielsalm 16 fév. 1966, x Lierneux ( ? ) 30 avril 1988, **Chantal-Maria RASKIN**, ° Vielsalm 22 sept. 1965, fille de Maurice-Louis-Julien-Vital, et d'Andrée-Clotilde-Antoinette-Ghislaine Zune.  
Dont :
1. **Gilles-Raymond**, ° Liège 28 aout 1994.
  2. **Marion-Christine**, ° Liège 20 nov. 1998.



Gilles et Marion Deroanne

## DETHIER

- I. **Pierre-Dieudonné-Léon-Léona-Joseph DETHIER**, ° Rahier 12 mars 1941, † Grandmenil 29 déc. 1992, x Grandmenil 7 oct. 1967, **Agnès-Flore-Julienne-Marie LECART**, ° Grandmenil 3 nov. 1943, fille d'Arthur, et de Sidonie Laurent.
  - 1. **Rudy-Arthur-Firmin**, ° Bastogne 8 aout 1968, x Manhay 20 juil. 1996, **Arlette-Yvonne-Lucienne-Jeanne-Marie-Ghislaine CHAPLIER**, ° Beusaint 20 sept. 1969.
    - Dont :
      - a. **Alyson-Maguy-Dany-Odette-Pierre**, ° Aye 24 juin 1997.



Alyson Dethier

- b. **Pierre-Pascal-Nancy-Odette**, ° Aye 10 sept. 2001.
- 2. **Daisy-Rosa**, ° Bastogne 29 mai 1972, x Manhay 13 sept. 1997, **Pascal NARDESE**, ° Seraing 12 déc. 1973.
  - Dont :

- a. **Aurore-Pierrine-Enora NARDESE**, ° Seraing 19 déc. 2000.
- b. **Emma-Pierrine-Nancy NARDESE**, ° Seraing 26 mars 2003.
- 3. **Nancy-Sidonie**, jumelle de la précédente, x Érezée 6 sept. 2003, **Jean-Michel-Gérard-Georges-Ghislain PONDANT**, ° Aye 15 mars 1975.
  - a. **Thomas-Lucien-Pierre-Paul-Ghislain PONDANT**, ° Seraing 5 janv. 2005.
  - b. **Gilles-Pierre PONDANT**, ° Seraing 25 avril 2006.

## DUJARDIN

- I. **Louis-Jean-Léon-Gilles DUJARDIN**, ° Noiseux 25 fév. 1952, x Rendeux 16 mars 1974, **Rosine-Marie-Louise-Léon-Ghislaine MONFORT**, ° Rendeux 15 avril 1956, fille d'Émile, et de Victorine Remy.  
Dont :
  - 1. **Marie-Paule-Marie-Émilie-Ghislaine**, ° Bastogne 15 avril 1975, x Rendeux 19 fév. 2000, **Jean-Paul-Maurice-Joseph-Ghislain HUET**, ° Marcourt 6 janv. 1964.  
Dont :
    - a. **Kévin-Steven-Louis HUET**, ° Aye 15 janv. 1995.
    - b. **Morgane-Rudy-Joséphine-Ghislaine HUET**, ° Aye 19 oct. 2000.
  - 2. **Samuel-Daniel-Christian-Ghislain**, ° Bastogne 13 sept 1976, † Liège 13 avril 2010.
  - 3. **Denis-Valère-Michel-Ghislain**, ° Bastogne 1<sup>er</sup> déc. 1982, x Bastogne 22 avril 2006, **Maya MARTINI**, ° 12 sept. 1970.  
Dont :
    - a. **Sofiane-Alberto**, ° Libramont-Chéville 21 juil. 2007.
  - 4. **Steven-Bruno-Paul- Ghislain**, ° Marche-en-Famenne 21 oct. 1986, x Marche-en-Famenne 12 juin 2010, **Françoise MASSIN**, ° 26 fév. 1986.

## DUMONT

- I. **Michel-Joseph DUMONT**, ° Ennal 18 oct. 1843, † Grand-Halleux 8 juin 1913, x Grand-Halleux 7 janv. 1876, **Marie-Louise RONDEUX**, ° Ennal 5 janv. 1842, † Grand-Halleux 11 déc. 1918, fille de Jean, et de Marguerite Dewalque.  
Dont :
  - 1. **Catherine-Joseph**, ° Ennal 15 oct. 1876, † La Vaux (Wanne) 5 mai 1953, x Grand-Halleux 30 avril 1903, **Henri-Joseph MARETTE** (fils de Henri François, et de Marie-Joseph Leduc, † Logbiermé 3 juil. 1886), ° Logbiermé (Wanne) 27 août 1857, † La Vaux 8 avril 1924.  
Dont postérité en p. 381.
  - 2. **Henri**, ° Ennal 10 avril 1878, qui suit en II.

3. **Laurent-Joseph**, ° Ennal 12 nov. 1880, qui suit en II<sup>bis</sup>.
  4. **Marie-Aline**, ° Ennal 17 déc. 1884, y † 11 mars 1973, x Grand-Halleux 20 oct. 1920, **Léopold-Joseph GENGOUX**, ° Wanne 30 janv. 1881, † Ennal 23 déc. 1944.  
Dont postérité en p. 285.
  5. **Marie-Armance**, ° Ennal 10 août 1886, † Farnières 24 oct. 1966, x Grand-Halleux 8 mai 1912, **Michel-Joseph BRÉDO**, ° Ennal 29 avril 1882, † Farnières 13 avril 1968.  
Dont postérité en p. 232.
- II. **Henri DUMONT**, ° Ennal 10 avril 1878, † Ans 24 mars 1956, x Grand-Halleux 3 oct. 1900, **Marie-Joseph-Hubertine GEORIS**, ° Mont (Grand-Halleux) 22 juin 1875, † 1er janv. 1965.  
Dont :
1. **Léonard-Marie-Joseph**, ° Fosse-sur-Salm 23 sept. 1901, † Ans 1er sept. 1973, x A) : **Marie-Eugénie FOURGON**, ° Wanne 10 janv. 1901, † 11 mai 1944 ; B) : Ans ? 28 juil. 1945, **Marie-Séraphine-Léa JACOBY**, ° Ans 9 oct. 1909, † Awans 13 mars 2005.  
Dont :
    - a. **Mariette-Hubertine-Catherine**, ° Rocourt 19 juil. 1946, † Ans 7 sept. 2010, x 2 mars 1968, **Umberto-Giuseppe PREDAN**, ° Stegna (Italie) 27 août 1941, † Liège 3 oct. 2002.  
Dont :
      - a1. **Valérie PREDAN**, ° Liège 6 déc. 1974, x 19 juin 2010, N N, ° 8 janv. 1972.
      - b1. **Brigitte PREDAN**, ° Liège 30 oct. 1978, x 23 aout 2008, **Thierry-Alain THIOUX**, ° Liège 3 avril 1977.
    - b. **Michel-Fernand-Henri-Alexis**, x ca 1971, **Évelyne-Lucie TINEL**, ° Luluabourg (Congo Belge) 28 janv. 1950.
- II<sup>bis</sup>. **Laurent-Joseph DUMONT**, ° Ennal 12 nov. 1880, y † 1er mars 1955, x Beho 13 aout 1919, **Marie-Odile ROUCHE**, ° Beho 13 août 1893, † Ennal 11 mai 1957.  
Dont :
1. **Marie-Adèle-Henriette**, ° Ennal 4 août 1921, y † 10 sept. 1997, x Grand-Halleux ca 1948, **Léopold-Joseph LEJEUNE**, ° Grand-Halleux 1 janv. 1921, † Ennal 20 fév. 1995.  
Dont :
    - a. **Joseph-Ghislain LEJEUNE**, ° Grand-Halleux 18 avril 1949, x 4 juillet 1998, **Violette-Charlotte-Ernestine LAGUESSE**, ° Seraing 8 mai 1945.
    - b. **Denise-Bernadette-Louise-Ghislaine LEJEUNE**, ° Grand-Halleux 9 mars 1951, x 12 aout 1971, **Roland-Adolphe-Anne-Marie-Ghislain BERTRAND**, ° Bévercé 22 nov. 1949.  
Dont :
      - b1. **Manuel BERTRAND**, ° Malmedy 12 janv. 1980, x **Caroline-Élisabeth SCHAUSS**, ° Malmedy 23 sept. 1984.

Dont :

b11. **Thaïs-Joëlle BERTRAND**, ° Malmedy 23 sept. 2010.

## DUPONT

- I. **Jean-Marie-Auguste-Gilles DUPONT**, ° Marenne 16 sept. 1948, x Marenne 22 déc. 1973, **Anne-Marie-Rogée-Ghislaine LÉONARD**, ° Marenne 23 juin 1949, fille de Robert-Joseph-Cyrille, et de Léa-Ghislaine-Rogée Dalaidenne.

Dont :

1. **Julie-Jeannine-Michel**, ° Namur 11 janv. 1980, x **Frédéric-Jacques-Guy GARCET**, ° Cologne (RFA) 21 déc. 1974.

Dont :

- a. **Jean-Annie GARCET**, ° Namur 29 oct. 1981.

## DURIEU

- I. **Alain-Maurice-Jean DURIEU**, ° Berchem-Sainte-Agathe 10 mars 1948, x **Thérèse-Marie-Antoinette-Sylvie ALBERT**, ° La Chapelle (Odrimont) 4 nov. 1944, fille d'Émile-Thomas-François, et de Jeanne-Marie-Françoise Tourbach.

Dont :

1. **Vincent-Émile-Firmin**, ° Rocourt 2 juin 1975.  
2. **Frédéric-Jean-Pierre**, ° Rocourt 16 déc. 1976.  
3. **Isabelle-Monique-Andrée**, ° Liège 12 sept. 1981, x 10 sept. 2005, **Olivier-Christian FRISSEN**, ° Oupeye 27 oct. 1980.



**Isabelle Durieu**

Dont :

- a. **Alexandre-Stéphane FRISSEN**, ° Liège 5 oct. 2006.



- b. **Emmanuel-Jean FRISSEN**, ° Liège 7 avril 2009.

## DUWEZ

- I. **Jean-Antoine DUWEZ**, ° Arbrefontaine 17 avril 1834, y 10 juin 1893, x Arbrefontaine 8 aout 1860, **Catherine-Joseph DEWALQUE**, ° Arbrefontaine 16 mars 1833, y † 9 juil. 1902, fille d'Henri-Joseph et Catherine-Joseph Neuville.  
Dont :
1. **Jean-François**, ° 14 fév. 1863 à Arbrefontaine, † Liège ( ? ) 8 juin 1924, x Grand-Halleux ( ? ), **Marie-Catherine-Octavie JACQUEMIN**, ° Arbrefontaine 23 aout 1864, † Liège ( ? ) 24 avril 1935.
  2. **François-Joseph**, ° 1 oct 1868, qui suit.
- II. **François-Joseph DUWEZ**, ° 1 Arbrefontaine oct. 1868, y † 21 mars 1940, x Arbrefontaine 29 juil. 1901, **Éléonore-Marie-Françoise BARBETTE**, ° Arbrefontaine 26 avril 1881, y † 20 aout 1954.  
Dont :
1. **Anselme-Antoine-Joseph**, ° 20 avril 1902, qui suit en III.
  2. **Norbert-François-Joseph**, ° 29 mai 1905, qui suit en III<sup>bis</sup>.
  3. **Isa-Adeline-Marie-Célinie**, ° 28 mars 1907, y † 22 mars 1960, x Arbrefontaine 27 nov. 1925, **Albin MARÉCHAL**, ° Arbrefontaine 2 juin 1903, y † 1 juil. 1968.  
Dont postérité en p. 379.
  4. **Léon-Antoine-Joseph**, ° 29 aout 1908, qui suit en III<sup>ter</sup>.
  5. **Joseph-Antoine**, ° 27 fév. 1913, qui suit en III<sup>quater</sup>.
  6. **José-Norbert**, ° 20 fév. 1921, qui suit en III<sup>quinquies</sup>.
- III. **Anselme-Antoine-Joseph DUWEZ**, ° Arbrefontaine 20 avril 1902, y † 26 sept. 1942, x Arbrefontaine 9 juin 1926, **Mélanie BARBETTE**, ° Arbrefontaine 7 janv. 1903, y † 23 juil. 1976.  
Dont :
1. **Antoine-Anselme-Camille-Joseph**, 14 janv. 1928, qui suit en IV.
  2. **Madeleine DUWEZ**, ° Lierneux 28 juin 1930, x Arbrefontaine 26 aout 1950, **Albert-Alfred-Eugène BERTRAND**, ° Arbrefontaine 6 mai 1920, † Malmedy 19 déc. 1993.  
Dont postérité en p. 218.
  3. **Marcel-Victor-Émile-Antoine**, ° 25 mai 1932, qui suit en IV<sup>bis</sup>.
  4. **Gaston-Léon-Émile**, ° 11 janv. 1935, qui suit en IV<sup>ter</sup>.
  5. **Hélène-Isa-Louise DUWEZ**, ° Arbrefontaine 26 mai 1936, x Arbrefontaine 25 sept. 1954, **Roger-Ghislain-Antoine-Célestin-Joseph BODSON**, ° Grand-Sart (Lierneux) 15 mai 1932.  
Dont postérité en p. 229.
  6. **René-Joseph-Antoine**, ° Arbrefontaine 28 sept. 1940, y † 25 avril 1949.

IV. **Antoine-Anselme-Camille-Joseph DUWEZ**, ° Arbrefontaine 14 janv. 1928, † Joubiéval 23 juil. 2000, x Vielsalm 10 juin 1950, **Elise-Marie-Joseph BIDONET**, ° Lierneux 18 nov. 1926.

Dont :

1. **Martine-Renée-Françoise-Ghislaine**, ° Vielsalm 18 juil. 1955, x Lierneux 12 sept. 1973, **Constant-Ernest-Marcel-François LAMBERT**, ° Grand-Halleux 18 oct. 1952.

Dont :

a. **David-Victor-François-Elise LAMBERT**, ° Vielsalm 23 oct. 1974.

2. **Anne-Marie-Olga-Pauline-Marcelle**, ° Vielsalm 15 janv. 1961, x **Claude-Marie-Cyrille DELVAUX**, ° Bihain 9 oct. 1950.

Dont :

a. **Steve-Martine-Jean-Edmond-Ghislaine DELVAUX**, ° Malmedy 30 aout 1983, x Arlon 19 fév. 2011, **Delphine-Martine SIMON**, ° Bastogne 16 sept. 1985.

b. **Michaël-Nathalie-Philippe-Ghislain DELVAUX**, ° Vielsalm 24 juin 1985, x **Virginie-Ghislaine BASTIN**, ° Bastogne 7 oct. 1981.

Dont :

b1. **Sélia-François DELVAUX**, ° Libramont-Chéville 5 déc. 2010.

c. **Lionel-Danielle-Steve-Ghislain DELVAUX**, ° Malmedy 17 aout 1991.

d. **Stéphanie-Michelle-Michel-Ghislaine DELVAUX**, ° Malmedy 17 aout 1991.

IV<sup>bis</sup>. **Marcel-Victor-Émile-Antoine DUWEZ**, ° Arbrefontaine 25 mai 1932, † Liège 16 avril 2006, x Lierneux 23 aout 1958 **Marie-Thérèse-Céline-Ghislaine LEJEUNE**, ° Lierneux 15 aout 1927, † Liège 12 mars 2009.

Dont :

1. **Fabienne-Mélanie-Paule-Ghislaine**, ° 17 nov. 1959 x Lierneux 7 juil. 1984, **André-Ferdinand-Jean-Ghislain BENOIT**, ° 27 nov. 1958 à Liège.

Dont postérité en p. 211.

IV<sup>ter</sup>. **Gaston-Léon-Émile DUWEZ**, ° Arbrefontaine 11 janv. 1935, x Bovigny 2 janv. 1960, **Émilie-Agnès-Augustine THONUS**, ° Bovigny 19 fév. 1940, † Aywaille 4 nov. 2003.

Dont :

1. **Patricia-Marie-Éléonore-Ghislaine**, ° Bovigny 21 juin 1960, x A) : Aywaille 28 aout 1982, **José-Marie-Georges-Ghislain JACQUEMIN**, ° Liège 9 janv. 1959 ; B) : Aywaille 1 sept. 2001, **Marc-Marcel-Yvon-Ghislain DUBART**, ° Liège 9 sept. 1960.

2. **Viviane-Hélène-Renée-Ghislaine**, x Aywaille 9 avril 1988, **Patrick-Joseph-Paul-Léopold HANS**, ° Hermalle-sous-Argenteau 1<sup>er</sup> fév. 1961.

Dont :

a. **Jérémy-Gaston-Christian HANS**, ° Liège 28 déc. 1988.

b. **Aurore-Émilie-Patricia HANS**, ° Liège 10 juin 1996.

3. **André-Alfred-Antoine-Ghislain**, ° Huy 28 juil. 1964, † Aywaille 5 juin 1986, x Verlaine 27 mai 1983, **Patricia-Brigitte-Henriette BRISSINCK**, ° Montegnée 4 oct. 1964, qui se remarie Verlaine 10 fév. 1990, Frédéric Bastin, ° Mons 13 janv. 1963, dont postérité.

Dont :

- a. **Michaël-Léon-Patrice**, ° Huy 5 oct. 1983, x **Béatrice-Angèle DETILLEUX**, ° Liège 7 juil. 1987.  
Dont :  
a1. **Émeline-Marie**, ° Liège 30 mars 2007.  
a2. **Lucas-Jérôme**, ° Liège 5 nov. 2008.  
a3. **Manon-Aurore**, ° Liège 16 sept. 2011.

- III<sup>bis</sup>. **Norbert-François-Joseph DUWEZ**, ° Arbrefontaine 29 mai 1905, † Liège 26 oct. 1967, x Arbrefontaine 8 avril 1932, **Fernande-Marie-Cornélie GASPARD**, ° Arbrefontaine 1er fév. 1906, † Rencheux (Vielsalm) 2 fév. 1987, fille de Charles-Alexandre et de Catherine-Ernestine Dewalque.

Dont :

1. **Paul-Léon-Ernest**, ° Arbrefontaine 19 sept. 1932, † Commanster (Beho) 3 mai 1975, x A) : Beho 30 avril 1968, **Jeannine-Marie-Joséphine Piter**, ° Beho 8 aout 1938, † Heusy 7 nov. 2003, veuve (x Beho 25 nov. 1960) de Jean-Honorat-Ghislain Grégoire, ° Vielsalm 27 mai 1929, † Vielsalm 16 fév. 1965. Elle fut donc trois fois veuve, et se remarie à Vielsalm 22 avril 1977, avec Émile-Ghislain-Charles Cheppe, ° Cherain 3 oct. 1924, † 3 avril 2002 à Saint-Vith.  
Dont :  
a. **Bruno-Dany-Cornil**, ° Vielsalm 30 janv. 1969, † Lierneux 13 juil. 2000.
2. **Charles-Alexandre**, ° Bovigny 23 fév. 1935, x Arbrefontaine 20 mai 1961, **Andrée-Jeanne-Céline-Marguerite-Ghislaine MARQUET**, ° Jalhay 2 mai 1938.
3. **Cornélie DUWEZ**, ° Arbrefontaine 4 avril 1937, x Arbrefontaine 9 juil. 1960, **Pascal-Édouard-Joseph-Ghislain GUSTINE**, ° Liège 28 aout 1936.  
Dont postérité en p. 301.

- III<sup>ter</sup>. **Léon-Antoine-Joseph DUWEZ**, ° Arbrefontaine 29 aout 1908, † Stavelot 25 nov. 1984, x Arbrefontaine 18 juin 1938, **Angèle-Marie-Alphonine BERTRAND**, ° Arbrefontaine 27 aout 1913, y † 12 janv. 1973.

Dont :

1. **Roland**, ° Arbrefontaine 28 janv. 1942, x Lierneux 19 avril 1969, **Christianne-Marie-Louise MONFORT**, ° Lierneux 25 janv. 1947.  
Dont :  
a. **Geoffroy-Joseph-Ghislain**, ° Malmedy 13 mai 1972.  
b. **Jean-Louis-Raymond-Ghislain**, jumeau du précédent.  
c. **Steve-Michel-Ghislain**, ° Malmedy 15 mai 1975.

2. **Joseph**, ° Arbrefontaine 30 juin 1943, x Arbrefontaine 30 sept. 1967, **Simone-Cornélie-Françoise GASPAR**, ° Arbrefontaine 11 janv. 1945, fille d'Antoine-Cornil, et de Rosa-Marie-Victorine Barbette. <sup>115</sup>

Dont :

- a. **Jean-François**, ° Malmedy 27 mai 1972, x Vielsalm 16 mai 1998, **Murielle-Jeanine-Victor-Joseph ENGLEBERT**, ° Vielsalm 10 fév. 1977.

3. **Michel**, ° Arbrefontaine 8 avril 1952, † Verviers 27 janv. 2012, x A) : Arbrefontaine 8 sept. 1973, **Raymonde-Euphémie TOUBON**, ° Arbrefontaine 8 juin 1953 ; B) : **Marie-Claude-Christine-Christiane JEANNESSON**, ° Jeumont (Nord) 24 avril 1962.

Dont :

- a. **Frédéric**, ° Malmedy 10 juil. 1974, x A) : Lierneux 16 fév. 2002, **Valérie-Katty DEMON**, ° Rocourt 5 juin 1974 ; B) : Lierneux 23 juil. 2011, **Valérie-Marie-France-Ghislaine SIMON**, ° Malmedy 28 juin 1983.

- b. **Christine**, ° Malmedy 14 aout 1975, x **Christophe-Ghislain PIETTE**, ° Malmedy 28 sept. 1973.

Dont :

b1. **Lia PIETTE**, ° Malmedy 1 juil. 2005.

b2. **Noé PIETTE**, ° Malmedy 23 oct. 2007.

III<sup>quater</sup>. **Joseph-Antoine DUWEZ**, ° Arbrefontaine 27 fév. 1913, y † 12 janv. 1973, x Lierneux 5 aout 1950, **Marcelle-Pauline-Joséphine RENSONNET**, ° Lierneux 16 aout 1918, † Bastogne 10 sept. 1998.

Dont :

1. **Rita**, ° Arbrefontaine 9 sept. 1952, † Liège 13 nov. 2011, x Arbrefontaine 25 sept. 1970, **René-Joseph-Jean-Ghislain LAMBERTY**, ° Grand-Halleux 31 juil. 1946.

Dont postérité en p. 318.

III<sup>quinquies</sup>. **José-Norbert DUWEZ**, ° Arbrefontaine 20 fév. 1921, y † 19 mai 1997, x Lierneux 25 mai 1946, **Simone-Marie-Joséphine FLAUSCH**, ° La Gleize 13 sept. 1923, † Arbrefontaine 27 janv. 1968.

Dont :

1. **Francine-Marie-Éléonore**, ° Vielsalm 3 déc. 1957, x Lierneux 31 mars 1978, **Jules-Alphonse-Stéphane-Ghislain BONMARIAGE**, ° Lorcé 27 oct. 1955.

Dont :

- a. **Delphine-Arlette-Julien BONMARIAGE**, ° Malmedy 5 juil. 1980, x **Fabien-José FAGNOUL**, ° Malmedy 31 oct. 1975.

Dont :

a1. **Romain-Valéry FAGNOUL**, ° Saint-Vith 4 avril 2010.

---

<sup>115</sup> Joseph Duwez et Simone Gaspar sont cousins au 8<sup>ème</sup> degré, leurs ancêtres communs étant Henri-Joseph Dewalque (1797-1862) et Catherine-Joseph Neuville (1801-1870).

- b. **Arnaud-Jean-Luc-Marianne BONMARIAGE**, ° Malmedy 19 déc. 1985.
- 2. **Arlette-Julia-Norbert**, ° Arbrefontaine 10 mars 1959, x **Jean-Luc-Bernard-Léon CATTOUL**, ° Seraing 3 mars 1957.  
Dont :
  - a. **Lionelle CATTOUL**, ° 25 nov. 1984 à Liège.
  - b. **Geoffrey CATTOUL**, jumeau de la précédente.

## FALLAY

- I. **Richard-Joseph-Ghislain FALLAY**, ° Weillen 24 juin 1948, x Dinant 19 oct. 1972, **Arlette-Agnès-Maria-Léonie-Irma LECLERCQ**, ° Verviers 4 fév. 1937.  
Dont :
  - 1. **Gaëtan-Marcel-Xavier-André**, ° Dinant 5 fév. 1973, x Onhaye 8 avril 1995, **Véronique-Valérie-Dominique-Marie-Ghislaine HAUTOT**, ° Dinant 30 juin 1971.  
Dont :
    - a. **Alexandre-Richard-Benoit-Xavier**, ° Dinant 1<sup>er</sup> juil. 1996.
    - b. **Nicolas-Arnaud-Marcel-Gilles**, ° Namur 31 aout 1999.

## FRAIKIN

- I. **Didier-Claude-Yvon FRAIKIN**, ° Lierneux 17 déc. 1965, x Gouvy 12 nov. 1988, **Anne-Françoise-Jeanne-Blanche-Ghislaine DEWALQUE**, ° Vielsalm 17 juin 1967, fille de Pol et de Jacqueline Gaspar.



## Anne-Françoise Dewalque

Dont :

1. **Audrey-Marina**, ° Malmedy 30 déc. 1997.



**Audrey Fraikin (2012)**

2. **Laura-Claudette**, jumelle de la précédente.
3. **Rémy-Tony**, ° Malmedy 19 juin 2001.

## FRISQUE

- I. **Roland-Gisèle-Jean-Ghislain FRISQUE**, ° Louvain 29 janv. 1955, x Wauthier-Braine (?) 14 juin 1974, **Marie-Thérèse-Mauricette-Ghislaine HERMAN**, ° Wauthier-Braine 30 aout 1951, fille de Lucien, et de Marie-Louise Dewalque.

Dont :

1. **Laurent**, ° Ottignies 4 juil. 1975, & (rel. diss. juil. 2008), **Delphine-Marie LE-GREVE**, ° Ottignies 23 fév. 1978.  
Dont deux filles nées à Ottignies :
  - a. **Carmen-Julien**, ° 28 sept. 2004.
  - b. **Léonore-Rolande**, ° 30 mars 2006.
2. **Julien**, ° Ottignies 28 mars 1981.

## GALASSE

- I. **François-Joseph GALASSE**<sup>116</sup>, cultivateur, ° Embourg 17 (27 ?) avril 1835, † Soy 22 aout 1918, fils de Jean-Hubert-Toussaint (+ Embourg 31-7-1842), et de Scholastique Stevart, x Soy 20 mai 1886, **Marie-Marguerite DEWALQUE**, ° Hierlot 17 déc. 1845, † 27 nov. 1927, fille de Thomas-François et de Anne-Catherine Devilette.  
Dont huit enfants nés à Soy :
1. **Pierre-Joseph**, marchand de bestiaux, ° 10 juil. 1867, x Grandménil 7 mai 1902, **Marie-Henriette HOUET**, ° 19 juin 1872.  
Dont :
    - a. **Ida-Marie-Joseph**, ° 12 fév. 1903, † Aye 6 aout 1991.
    - b. **Albert-Ghislain**, ° 6 mai 1904, † 13 juin 1992, x Soy 7 nov. 1931, **Lucienne-Philomène GOURMET**, ° 28 fév. 1908, † 13 avril 2002.
    - c. **Jean-Séverin-Ghislain-Joseph**, ° 9 juin 1907.
    - d. **Jules-Joseph-Ghislain**, ° 13 avril 1909, † Liège 13 mars 1979.
    - e. **Melchior-Jean-François**, ° 15 avril 1913.
  2. **Jules-Joseph**, ° 23 juil. 1868.
  3. **Alexandre-Joseph**, ° 11 oct. 1869, † 1er nov. 1869.
  4. **Marie-Thérèse**, couturière, ° 14 mai 1871, † 1952, x Soy 13 juin 1894, **François-Constantin-Joseph** (dit Constant) **SADZOT**, cultivateur, ° Fisenne 9 juil. 1863.  
Dont postérité en p. 447.
  5. **Lambertine-Léopoldine**, couturière, ° 5 mai 1874, † 1926, x Soy 1<sup>er</sup> sept. 1906, **Cyrille-Charles BEAUFAYS**, cultivateur.  
Dont postérité en p. 208.
  6. **Octavie**, couturière, ° 17 juin 1880, x Soy 31 janv. 1903, **Jules-Marie-Auguste KINON**, agent de police, ° Liège 13 juin 1879, fils de Marie-Jean-Joseph-Jules († Liège 3 déc. 1800), et de Julie-Marie-Clotilde Lekeu, pensionnaire.
  7. **Céline**, ° 10 mars 1883, † 1964, x Soy 2 fév. 1908, **François DAISNE**, maçon, ° Soy 10 janv. 1881.  
Dont postérité en p. 262.
  8. **Marie-Thérèse**, ° 8 aout 1886.

## GASPAR (1)

- I. **Charles-Alexandre GASPAR**, employé aux trams, ° Arbrefontaine 27 oct. 1876, y † 8 mars 1950, fils de Jean-Henri et de Marie-Ange Orban, x Arbrefontaine 3 mai 1901, **Catherine-Ernestine DEWALQUE**, ° Arbrefontaine 9 juil. 1875, y † 25 sept. 1957, fille de Paschal-Joseph (p. 144) (1830-1888), et d'Anne-Marie Maghin (1832-1914), petite-fille d'Henri-Jacques Maghin, et de Marguerite Cara.  
Dont au moins :

---

<sup>116</sup> Aussi Gallas et Galas.

1. **Cornélie-Marie-Léonie**, ° Verviers 9 avril 1904, † Arbrefontaine 27 sept. 1972, x **N BARBETTE**, sans hoirs.
2. **Fernande-Marie-Cornélie**, ° Arbrefontaine 1<sup>er</sup> fév. 1906, † 2 fév. 1987 à Rencheux (Vielsalm), x Arbrefontaine 8 avril 1932, **Norbert-François-Joseph DUWEZ**, ° Arbrefontaine 29 mai 1905, † Liège 26 oct. 1967.<sup>117</sup>  
Dont postérité en p. 273.
3. **Antoine-Cornil**, ° Arbrefontaine 26 avril 1907, qui suit en II.
4. **Roger-Maurice-Corneil**, ° Arbrefontaine 14 janv. 1909, x Arbrefontaine 2 mai 1936, **Marie-Marguerite-Mathilde FRAITURE**, ° Arbrefontaine 16 mars 1902, Malmedy 7 sept. 1978.  
Dont :
  - a. **Thomas-Ernest-Cornil**, ° Arbrefontaine 13 mars 1938, x 9 aout 1962, **Annie-Andrée-Marie GODFROID**, ° Saint-Servais 26 mai 1939.  
Dont :
    - a1. **Martine-Marie**, ° Liège 3 nov. 1963, x 5 nov. 1988, **François-Marie-Jacques EVRARD**, ° Liège 27 avril 1960.  
Dont :
      - a11. **Perrine-Nathalie EVRARD**, ° Liège 30 nov. 1995.
    - a2. **Fabienne-Annie**, ° Lierneux 19 déc. 1965, x 10 mai 1991, **Pierre-Robert WERY**, ° Liège 6 mai 1964.
  - b. **Gaston-Cornil**, ° Arbrefontaine 13 oct. 1941, x 19 sept. 1964, **Annie-Léona-Juliette MERTENS**, ° Liège 17 mai 1945.  
Dont :
    - b1. **Bernard-Jean-Annie**, ° Vielsalm 26 déc. 1968.
    - b2. **Nathalie-Julienne**, ° Vielsalm 11 sept. 1965, x **N HOST**.  
Dont :
      - b21. **Clément-Christian HOST**, ° Liège 8 sept. 1996.
      - b22. **Constance-Nathalie HOST**, ° Liège 2 sept. 1999.
5. **Sylvain-Cornil-Joseph**, ° Arbrefontaine 16 sept. 1911, qui suit en II<sup>bis</sup>, p. 283.

---

<sup>117</sup> Fernande Gaspar et Norbert Duwez sont cousins au 6<sup>ème</sup> degré, leurs ancêtres communs étant Henri-Joseph Dewalque (1797-1862) et Catherine-Joseph Neuville (1801-1870).





Cimetière d'Arbrefontaine

- II. **Antoine-Cornil GASPAR**, ° Arbrefontaine 26 avril 1907, y † 31 aout 1970, x **Rosa-Marie-Victorine BARBETTE**, ° Arbrefontaine 3 avril 1917, † Malmedy 24 nov. 1997, fille de Florent et d'Apolline Barbette. <sup>118</sup>  
 Dont :
1. **Simone-Apolline-Cornile**, ° Arbrefontaine 7 sept. 1938, y † 26 mai 1943.
  2. **André-Cornil**, ° 3 janv. 1942, qui suit en III.
  3. **Simone-Cornélie-Françoise**, ° Arbrefontaine 11 janv. 1945, x Arbrefontaine 30 sept. 1967, **Joseph DUWEZ**, ° Arbrefontaine 30 juin 1943. <sup>119</sup>  
 Dont :
    - a. **Jean-François DUWEZ**, ° Malmedy 27 mai 1972, x Vielsalm 16 mai 1998, **Murielle-Jeanine-Victor-Joseph ENGLEBERT** (p. 276), ° Vielsalm 10 fév. 1977.
  4. **Jean-Paul-Marie-Florent-Alexandre-Cornil**, ° Arbrefontaine 8 juin 1946, qui suit en III<sup>bis</sup>.
- III. **André-Cornil GASPAR**, ° Arbrefontaine 3 janv. 1942, † Attert 28 oct. 2011, x Arbrefontaine 26 sept. 1964, **Monique-Marguerite-Simonne-Julienne ORBAN**, ° Liège 29 oct. 1942.

---

<sup>118</sup> Antoine Gaspar est cousin de Rosa-Marie Barbette au 10<sup>ème</sup> degré, leurs ancêtres communs étant Pierre-François Dewalque (1757-1836) et Marie-Françoise Nouppez (1766-1826).

<sup>119</sup> Simone-Cornélie-Françoise Gaspar et Joseph Duwez sont cousins au 9<sup>ème</sup> degré, leurs ancêtres communs étant Henri Dewalque (1797-1862) et Catherine Neuville (1801-1870).



**André Gaspar**

Dont :

1. **Marc-Antoine-José-Cornil**, ° Vielsalm 19 juin 1965, x A) : Liège 4 avril 1992, **Chantal-Marie-Adrienne-Géraldine SEGERS**, ° Liège 13 fév. 1968 ; & B) : **Élisabeth FIERENS**.

Dont, de la première alliance :

- a. **Antoine-François-Thierry-Marie**, ° Malmedy 6 fév. 1995.
  - b. **Amy-Nicole-Denis-Marie**, ° Malmedy 26 aout 1996.
2. **Thierry-Roger-Simon-Cornil**, ° Vielsalm 20 aout 1967, x Vielsalm 21 juin 1997, **Geneviève NIZETTE**, ° Vielsalm 21 juin 1976.  
(nizettegene@hotmail.com)

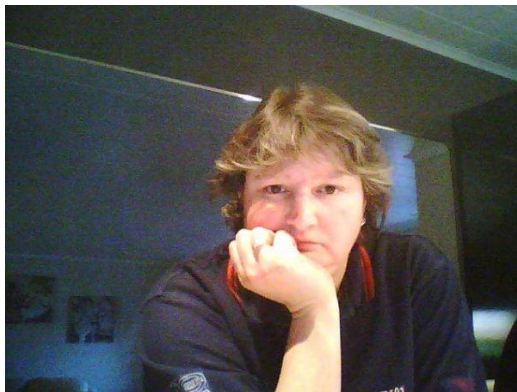

**Gene Nizette**

Dont :

- a. **Tristan-Marc-Patrice-Ghislain**, ° Saint-Vith 17 sept. 1991.
- b. **Steven-Pierre-Jessy-Ghislain**, ° Saint-Vith 6 juin 2001.

- III<sup>bis</sup>. **Jean-Paul-Marie-Florent-Alexandre-Cornil GASPARD**, ° Arbrefontaine 8 juin 1946, x Vielsalm 8 juin 1968, **Huguette-Madeleine-Julienne-Ghislaine ROESCH**, ° Neuville (Vielsalm) 9 juin 1949.

Dont :

1. **Mireille-Cornélie**, ° Vielsalm 6 mars 1969, x A) : Lierneux 7 avril 1990, **Hugues-Pierre-Georges-Marie-Ghislain COLLIN**, ° Houffalize 6 déc. 1965 ; B) : Lierneux 14 aout 2010, **Charles-Francis-Martel BERTRAND**, ° Vielsalm 24 nov. 1963.

Dont, de la première alliance :

- a. **Alysson-Olivier-Fabian-Marie-Ghislain COLLIN**, ° Saint-Vith 17 sept. 1991.
  - b. **Morgane-Brigitte-Françoise-Marie-Ghislaine COLLIN**, ° Saint-Vith 18 avril 1996.
2. **Olivier-Cornil**, ° Vielsalm 6 janv. 1970, x **Véronique DESPA**, ° Malmedy 6 mai 1974.  
Dont :
- a. **Zoé**, ° Malmedy 10 janv. 1999.

II<sup>bis</sup>. **Sylvain-Cornil-Joseph GASPAR**, ° Arbrefontaine 30 avril 1911, y † 2 juin 1977, x Arbrefontaine 28 juin 1947, **Emma-Marie-Thérèse-Pauline TOUBON**, ° Arbrefontaine 16 sept. 1921, y † 24 sept. 1981.

Dont :

1. **Ginette-Victorine**, ° Arbrefontaine 10 juin 1948, x Arbrefontaine 11 juin 1970, **Léon-Félicien-Ghislain RASKIN**, ° Hotton 23 fév. 1949.  
Dont postérité en p. 432.
2. **Pierre-Alexandre-Cornil**, ° Arbrefontaine 25 nov. 1950, qui suit en (iii).
3. **Claudine-Ernestine-Cornil**, ° Arbrefontaine 18 fév. 1958, x Lierneux 4 oct. 1980, **Francis-Armand-Jean-Ghislain BIDONET**, ° Vielsalm 12 janv. 1958.  
Dont :
- a. **Corentin-Jean-François-Cassienne BIDONET**, ° Liège 5 déc. 1996.



**Corentin Bidonet**

III. **Pierre-Alexandre-Cornil**, ° Arbrefontaine 25 nov. 1950, x Fosse-sur-Salm 7 oct. 1972, **Colette-Marie-Catherine-Ghislaine MATHIEU**, ° Regné 30 mars 1951.

Dont :

1. **Vincianne-Ginette-Jean-Claude**, ° Malmedy 22 nov. 1974, x Lierneux 4 mai 1996, **Michel-Evrard-Louis-Marie SPIRITUS**, ° Vielsalm 30 janv. 1971.  
Dont postérité en p. 456.

2. **Michel-Claudine-Jules**, ° Malmedy 18 déc. 1975, x Lierneux 22 juin 2002, **Françoise-Marie-Marguerite-Émilie-Renée LESENFANTS**, ° Vielsalm 8 aout 1974.  
Dont :
  - a. **Margot-Cassienne-Sébastien**, ° Saint-Vith 29 aout 2003.
  - b. **Marion-Olivier**, ° Saint-Vith 18 sept. 2005.
3. **Cassienne-André-Martine**, ° Malmedy 31 juil. 1979, x Lierneux 7 juil. 2001, **Philippe-Patrice-Lucien-Joseph RENSONNET**, ° Malmedy 14 mars 1971  
Dont postérité en p. 438.
4. **Fabien-Francis-Nadine**, ° Malmedy 20 mai 1983, x **Cécile-Martine BERTEMES**, ° Vielsalm 3 mars 1979.  
Dont :
  - a. **Hugo-Dimitri**, ° Saint-Vith 9 déc. 2010.

## GASPAR (2)

- I. **Odon-Émile-Léon GASPAR**, Arbrefontaine 27 mai 1906, † Vielsalm 6 juil. 1986, x Arbrefontaine 10 fév. 1934, **Maria-Sophie MARTIN**, ° Arbrefontaine 14 aout 1904, † Jevigné 17 sept. 1995, fille de Joseph et de Sophie Dewalque.  
Dont :
  1. **Jules**, ° Arbrefontaine 30 sept. 1935, qui suit en II.
  2. **Camille-Célestine**, ° 10 oct. 1939, x **René-Paulin-Ghislain REMY**, ° Lierneux 24 nov. 1938.  
(route de Manhay 67 - 4990 Jevigné)  
Dont postérité en p. 437.
- II. **Jules GASPAR**, ° Arbrefontaine 30 sept. 1935, † Aywaille 8 juin 1972, x **Josette GILLES**, ° Liège 18 nov. 1938.  
Dont :
  1. **Pierre-Odon-Georges**, ° 8 janv. 1963, qui suit en III.
  2. **Luc-Émile-Jules**, ° 11 mai 1969, qui suit en III<sup>bis</sup>.
  3. **Jacques-René-Marcel**, ° 29 sept. 1971, qui suit en III<sup>ter</sup>.
- III. **Pierre-Odon-Georges GASPAR**, ° 8 janv. 1963, x **Anne-Marie LALLEMENT**, ° Vielsalm 17 janv. 1967.  
Dont :
  1. **Jeanne**, ° Malmedy 16 juin 1994.
  2. **François**, ° Malmedy 26 nov. 1996.
- III<sup>bis</sup>. **Luc-Émile-Jules GASPAR**, ° Vielsalm 11 mai 1969, † 23 déc. 2000, x **Anne-Camille-Léonie-Ghislaine MOTTET**, ° Vielsalm 26 juil. 1968.  
Dont :

1. **Laura-Nathalie**, ° Aye 15 aout 1993.
2. **Sarah-Émile**, ° Aye 9 mars 1995.
3. **Julien**, ° Aye 29 oct. 1996.

III<sup>ter</sup>. **Jacques-René-Marcel GASPARD**, ° Chênée 29 sept. 1971, x **Linda-Christina DELGES**, ° Malmedy 10 fév. 1970.

Dont :

1. **Lionel-Didier**, ° Aye 6 fév. 2000.
2. **Jacky-Laurent**, ° Aye 11 déc. 2003.

## GENGOUX

I. **Léopold-Joseph GENGOUX**, ° Wanne 30 janv. 1881, † Ennal 23 déc. 1944, x Grand-Halleux 20 oct. 1920, **Marie-Aline DUMONT**, ° Ennal 17 déc. 1884, y † 11 mars 1973, fille de Michel, et de Marie-Louise Rondeux.

Dont :

1. **Alexis-Michel-Joseph**, ° Grand-Halleux 30 oct. 1921, y † 3 juil. 1983, x Grand-Halleux 20 avril 1950, **Marie-Anne GEORIS**, ° Grand-Halleux 13 nov. 1922, y † 26 aout 1975.
2. **Robert-Henri-Louis**, ° Grand-Halleux 28 juil. 1924, † Malmedy 16 oct. 1985, x Petit-Thier 6 mai 1950, **Yvonne-Marie-Ghislaine NOËL**, ° Moulin (Petit-Thier) 13 nov. 1928, † Borgoumont 10 aout 2000.

Dont :

- a. **Francine-Maria-Ghislaine**, ° Grand-Halleux 24 mars 1951, x Grand-Halleux 2 juin 1973, **René-Joseph-Prosper-Corneille LEJEUNE**, ° Grand-Halleux 6 fév. 1948.

Dont :

- a1. **Nathalie-Yvonne LEJEUNE**, ° Malmedy 5 juil. 1975, x 5 juil. 1995, **Frank-Freddy LODOMEZ**, ° Malmedy 30 aout 1970.
- a2. **Cédric-Yvonne LEJEUNE**, ° Malmedy 4 déc. 1978.
- a3. **Benjamin-Robert LEJEUNE**, ° Malmedy 6 mai 1986.
- b. **Marie-Rose-Michelle-Ghislaine**, ° Grand-Halleux 20 juil. 1952, x Grand-Halleux 6 sept. 1974, **José-Félicien-Ghislain LEJEUNE**, ° Grand-Halleux 21 oct. 1951.
- c. **Ginette-Marie-Armandine-Ghislaine**, ° Grand-Halleux 30 janv. 1956, x Vielsalm 3 juil. 1981, **André-Ernest-Joseph CHASSEUR**, ° Bévercé 24 mai 1951.

Dont :

- c1. **Aline-Jeanine CHASSEUR**, ° Malmedy 22 oct. 1983.
- c2. **Amélie-Francine CHASSEUR**, ° Malmedy 27 nov. 1986.



**Amélie Chasseur**

- d. **Jeanine-Marie-Ghislaine**, ° Petit-Thier 11 sept. 1958, x 27 avril 1995,  
**Giuseppe VARSALLONA**, ° Seraing 12 avril 1958.



**Giuseppe Varsalona et sa fille Sara**

Dont :

- d1. **Laura VARSALLONA**, ° Seraing 23 juil. 1988.  
d2. **Sara VARSALLONA**, ° Seraing 7 oct. 1989.



**Laura Varsallona**

- e. **René-Joseph-Francis-Ghislain**, ° Petit-Thier 5 janv. 1960, x 2 sept. 1995, **Fabienne MAILLEUX**, ° Champlon ? 2 oct. 1965.  
Dont :
  - e1. **Bertrand-René**, ° Marche-en-Famenne 30 juil. 1996.
  - e2. **Pauline-Dominique**, ° Marche-en-Famenne 12 mai 1998.
  - e3. **Émile-Pippo**, ° Marche-en-Famenne 25 fév. 2003.



**Pauline Gengoux**

- 3. **Maria-Germaine-Firminie**, ° Grand-Halleux 1 mai 1928, x Grand-Halleux 10 avril 1958, **Jean-Pierre-Marie-Ghislain THOMAS**, ° Vielsalm 19 janv. 1934.  
Dont :
  - a. **Jean-Pol-Clément-Marie-Joseph THOMAS**, ° Vielsalm 5 mars 1959, x 19 août 1989, **Irène-Marguerite MOUTSCHEN**, ° Trois-Ponts 19 nov. 1948.  
Dont :
    - a1. **Aurélie-Élisabeth THOMAS**, ° Malmedy 20 nov. 1989.



**Aurélie Thomas (2012)**

- b. **Jacques-Robert-Marthe-Ghislain THOMAS**, ° Vielsalm 2 mai 1962,  
† Ennal 2 juin 1993, x **Anne-Denise-Arthur-Ghislaine LÉONARD**,  
° Bastogne 25 juil. 1962.

Dont :

- b1. **Céline-Denise THOMAS**, ° Malmedy 8 nov. 1988.



**Céline Thomas (2012)**



## GENON

**Gilbert-Louis-Elisé-Ghislain GENON**, ° 2 fév. 1925, † Bastogne 21 déc. 1981, fils de Georges (° Mabompré 18 aout 1888, † Bertogne 19 mars 1975), x Mabompré 16 juil. 1919, Marie Monfort (° Mabompré 29 oct. 1893), x **Flore-Marie-Julienne DEWALQUE**, ° 13 juin 1930, † 28 oct. 2008, fille d'Antoine, et de Léonie Léonard.



**Gilbert Genon et son épouse Flore Dewalque (1919)**



**Flore Dewalque**

Dont trois filles :

1. **Annette**, ° 13 aout 1960, x **Francis NOËL**.  
Dont postérité en p. 424.
2. **Véronique**, ° 25 oct. 1962, x **Jacques LAGASSE**.  
Dont postérité en p. 313.
3. **Bernadette**, ° 7 oct. 1965, x **Yves CASEL**.  
Dont postérité en p. 251.

## GÉRARD

- I. **Eugène-Hubert-Joseph GÉRARD**, ° Cherain 19 fév. 1868, y † 22 sept. 1957, x Cherain 1 sept. 1900, **Françoise-Marie-Anne-Josèphe BLAISE**, ° Renglez 26 janv. 1871, † Cherain 20 juin 1939, fille de François, et de Mélanie Monfort.  
Dont :
  1. **Léon-Alphonse-Marie**, ° Cherain 26 aout 1901, † Steinbach (Limerlé) 12 janv. 1975, x **Anne-Marie-Joséphine-Alice CHOFFRAY**, Cherain 24 juil. 1934, ° Cherain 9 avril 1908, † Namur 20 aout 2001.  
Dont :
    - a. **Geneviève-Iris-M.-G<sup>e</sup>**, ° Steinbach (Limerlé) 3 juin 1937, † Liège 24 juil. 2001, x Liège 7 déc. 1963, **René-Marcel-Charles FRAIPONT**, ° Marchin 20 juil. 1929.  
Dont :
      - a1. **Laurence-Germaine-Léonie FRAIPONT**, ° Huy 5 déc. 1968, x Huy 24 aout 1996, **Thierry-Jean- Joseph GÉRADAIN**, ° Huy 31 juil. 1967.  
Dont :
        - a11. **Mathilde-Aurélie-Jeanne GÉRADAIN**, ° Huy 16 sept. 1998.
        - a12. **Pauline-Élisa-France GÉRADAIN**, ° Huy 3 janv. 2001.
      - b. **Nicole-Françoise-M.-Louise-G<sup>e</sup> GÉRARD**, ° Steinbach 23 oct. 1939, x Limerlé 20 aout 1965, **Marc-Justin-Victor-Corneille MOSSAY**, ° Lierneux 15 avril 1937.  
Dont :
        - b1. **Bruno-Philippe-Léon MOSSAY**, ° Metz (Moselle) 22 aout 1966, x Gerpennes 13 mai 1995, **Marianne-Marleen-Marcelle MAERTENS**, ° Mouscron 21 avril 1969.  
Dont :
          - b11. **Laura-Frédérique-Lucie MOSSAY**, ° Uccle 15 sept. 1996.
          - b12. **Caroline-Agnès-Françoise MOSSAY**, ° Uccle 26 déc. 1999.
          - b13. **Arthur-Michel-Jan MOSSAY**, ° Uccle 23 janv. 2002.

- b2. **Frédérique-Anne-M. MOSSAY**, ° Metz 9 nov. 1967, x Gerpennes 27 juil. 1991, **Olivier-Vincent-Michel-G. DUBUCQ**, ° Charleroi 1<sup>er</sup> juil. 1966.  
Dont :  
b21. **Martin-Pierre-Bruno DUBUCQ**, ° Charleroi 30 janv. 1995.  
b22. **Robin-Marc-François DUBUCQ**, jumeau du précédent.  
b23. **Louis-Tanguy-Robin DUBUCQ**, ° Charleroi 26 avril 2000.  
b24. **Victor-Dominique-Martin DUBUCQ**, jumeau du précédent.
- b3. **François-Bernard-Léon MOSSAY**, ° Charleroi 6 fév. 1973, x Namur 17 juil. 1999, **Claire-Françoise-Camille BAUDSON**, ° Namur 13 mars 1973.  
Dont :  
b31. **Jules-Marc-Étienne MOSSAY**, ° Namur 21 janv. 2002.
2. **Lydie-Anne-Marie (Mimie) GÉRARD**, ° Lierneux 22 sept. 1903, † Joubiéval 9 juin 2005, x Cherain 7 sept. 1932, **Julien-Émile-Noël DEHALLEUX**, ° Joubiéval 22 mai 1907, y † 22 aout 1991.  
Dont postérité en p. 264.
3. **Marguerite-Wivine-Lucie-Victorine GÉRARD**, ° Lierneux 21 mai 1905, † Namur 14 aout 1996, x Cherain 9 juin 1931, **Henri-Pierre-Marie-Joseph (Jossy) OTTE**, meunier à Rettigny, ° Cherain 21 mars 1903, † Herent 11 mai 1972, fils de Jules Otte, géomètre à Bovigny.  
Dont postérité en p. 426.
4. **Jeanne-Marie-Lucie GÉRARD**, religieuse Sœur Marie-Marguerite, ° Lierneux 6 juil. 1908, † Binche 13 fév. 1988.
5. **Paul-Jules-Laurent GÉRARD**, organiste à Cherain pendant 70 ans, ° Lierneux 25 janv. 1911, y † 22 aout 2004, x Cherain 24 sept. 1941, **Marie-Françoise-Irma OCTAVE**, ° Cherain 2 sept. 1912, y † 29 sept. 1994.  
Dont :  
a. **Renée-Françoise-Eugénie-Léonie-G<sup>e</sup> GÉRARD**, ° Cherain 19 juil. 1942, x Cherain 7 aout 1965, **Omer-Georges-Joseph-G. HAY**, ° Les Tailles 15 juin 1937, † Mont-Godinne 28 fév. 2006.  
Dont :  
a1. **Martine-M.-Dieudonné-G<sup>e</sup> HAY**, ° Bastogne 25 mai 1966, x Gouvy 1<sup>er</sup> sept. 1990, **Guy-Marc-Henri-Julien DAIGNEUX**, ° Liège 10 fév. 1962.  
Dont :  
a11. **Benjamin-Roger-Omer-Frédéric DAIGNEUX**, ° Malmedy 19 oct. 1992.  
a12. **Corentin-Omer-Roger-Raphaël DAIGNEUX**, ° Malmedy 24 mars 1995.  
a2. **Nathalie-Mireille-Élise-G<sup>e</sup> HAY**, ° Bastogne 11 nov. 1968.
- b. **Robert-Marie-Victor-G. GÉRARD**, ° Cherain 24 sept. 1943, x Mont (Houffalize) 9 juil. 1966, **Nelly-Céline-M.-Alphonsine-G<sup>e</sup> THONUS**, ° Mont 4 sept. 1943.

Dont :

- b1. **Nadine-M.-Christine-G<sup>e</sup> GÉRARD**, ° Bastogne 17 sept. 1968, x Houffalize 17 sept. 1968, **Frédéric ZUNE**, ° Bastogne 11 avril 1970.

Dont :

- b11. **Élise-Sabrina-Michelle-G<sup>e</sup> ZUNE**, ° Malmedy 15 janv. 1996.  
b12. **Nathan-Joël-Vincent-G. ZUNE**, ° Bastogne 20 sept. 1997.  
b2. **Michel-Lucien-Paul-G. GÉRARD**, ° Bastogne 20 aout 1969, x Bastogne 23 avril 1992, **Joëlle-Louise-Maria-G<sup>e</sup> HAAN**, ° Bastogne 27 juil. 1968.



**Michel et Joëlle Gérard**

Dont :

- b21. **Florian-Robert-Aimé-G. GÉRARD**, ° Libramont-Chevigny 17 mai 1994.  
b22. **Apolline-Maria-Nelly-Ge GÉRARD**, ° Bastogne 22 sept. 1998.  
c. **Jeanne-Léonie M.-G<sup>e</sup> GÉRARD**, ° Cherain 26 aout 1945, x Cherain 21 déc. 1967, **Jean-Léonard-Clément VANDERSMISSEN**, ° Athus 17 avril 1944.

Dont :

- c1. **Isabelle-Catherine-M. VANDERSMISSEN**, ° Messancy 20 sept. 1968, x Musson 7 aout 1993, **Alain-Denis-Théophile ROLLMANN**, ° Louvain 9 oct. 1969.



**Isabelle Vandersmissen**

Dont :

- c11. **Jean ROLLMANN**, ° Namur 8 juin 1994.
- c12. **Alexandre ROLLMANN**, ° Namur 10 juil. 1996.
- c13. **Isaïe ROLLMANN**, ° Namur 24 janv. 2006.

- c2. **Catherine-Denise-Josèphe VANDERSMISSEN**, ° Messancy 2 mars 1970, x Messancy 10 juil. 1999, **Laurent-Jean-Marie-G. DIDIER**, ° Lobbes 9 janv. 1969.

Dont :

- c21. **Florelle-Isabelle-Claude DIDIER**, ° Arlon 27 mai 2002.
- c22. **Lilou-Amandine-Aline DIDIER**, ° Arlon 3 juin 2005.
- c23. **Pierrot-Roger-Luc DIDIER**, jumeau du précédent.

- d. **Denise-Marguerite-Maurice-G<sup>e</sup> GÉRARD**, ° Cherain 6 juin 1947, x Cherain 10 juin 1967, **Jules-Joseph-G. LAMBORAY**, ° Cherain 18 nov. 1925.

Dont :

- d1. **Joëlle LAMBORAY**, enfant sans vie.
- d2. **Serge-M.-Jean-G. LAMBORAY**, ° Bastogne 29 mai 1972, x Durbuy (?) 2 sept. 2006, **Stéphanie-M. MARCOURT**, ° Bastogne 12 nov. 1981.
- d3. **Olivier-Freddy-René-G. LAMBORAY**, ° Bastogne 11 fév. 1975, x Neufchâteau (?) 19 juil. 2008, **Aline VAN DEN BROUCKE**, ° Libramont-Chevigny 24 oct. 1985.

- e. **Marie-Claire-Pierre-Joséphine-G<sup>e</sup> GÉRARD**, ° Cherain 5 aout 1948, x Cherain 12 aout 1972, **Paul-M.-Jules-Louis HENIN**, ° Woluwe-Saint-Pierre 12 janv. 1948, † Arlon 15 mars 1985.

Dont :

- e1. **Damien-Jeanne-Joseph-M.-Paul-G. HENIN**, ° Berchem-Sainte-Agathe 9 juin 1975, † Habay 19 sept. 2000.

Dont :

- e11. **Guillaume-Laurence HENIN**, ° Arlon 24 déc.2007.

- e2. **Luc-Louise-Jules-Joseph-M.-Paul-Gilles HENIN**, ° Berchem-Sainte-Agathe 21 fév. 1977, x Attert 12 juil. 2003, **Nathalie-M.-Danièle-G<sup>e</sup> GIRS**, ° Berchem-Sainte-Agathe 12 janv. 1978.
- f. **Jacques-Joseph-Léon-Anne-M.-GÉRARD**, ° Cherain 2 oct. 1953, x Gouvy 6 oct. 1978, **Jeanine-Victorine-Cécile-M.-G<sup>e</sup> HUSQUET**, ° Bovigny 5 fév. 1959.
- Dont :
- f1. **Sébastien-Edmond-M.-Claire-G. GÉRARD**, ° Bastogne 20 fév. 1981.
- f2. **Laurence-Christiane-Omer-G. GÉRARD**, ° Malmedy 20 janv. 1983, x Gouvy 2 aout 2008, **Frédéric-Maurice WILMOTTE**, ° Bastogne 4 mai 1980.
- f3. **Aurélie-Fabienne-Michel-G<sup>e</sup> GÉRARD**, ° Malmedy 16 janv. 1987.



**Aurélie Gérard**

6. **Pierre-Victor-Octave GÉRARD**, ° Lierneux 25 janv. 1911, † Woluwe-Saint-Pierre 4 nov. 1991, x Cherain 12 sept. 1945, **Anne-Marie-Joseph LAMBO-RAY**, ° Cherain 25 oct. 1916, † Etterbeek 30 oct. 2009.
- Dont :
- a. **Jean-Pierre-Léon-M.-Alphonsine GÉRARD**, ° Etterbeek 1<sup>er</sup> avril 1948, x A) : Woluwe-Saint-Pierre 19 mai 1971, **Nicole-Antoinette-M. DIDELEZ**, ° Evere 31 mars 1950 ; B) : **Danièle-Simonne-Marguerite-M. THEYS**, ° Mons 18 oct. 1951.
- Dont, de la première alliance :
- a1. **Valérie-Mariette-Pierre GÉRARD**, ° Etterbeek 24 fév. 1972, x Pont-à-Celles 27 oct. 2001, **Frédéric-Edgar-Georges-G. HENNAUT**, ° Nivelles 6 oct. 1970.
- Dont :
- a11. **Chiara-Chloé HENNAUT**, ° Anderlecht 7 aout 2006.

## GERNEZ

- I. **Fernand-Casimir-Léon GERNEZ**, ° Bléharies 28 avril 1920, † Tournai 5 sept. 1981 x Marenne 4 juin 1949, **Germaine-Marie-Catherine LÉONARD**, ° Lamorménil 9 janv. 1919, † Bléharies 22 juin 1990, fille d'Emmanuel et d'Appoline Barbette.

Dont :

1. **Rose-Marie**, ° Bléharies 30 juin 1950, x Bléharies 12 avril 1973, **Marcel-Jean-Raymond BETTENS**, ° Mouscron 27 avril 1950.

Dont postérité en p. 218.

2. **Jean-Pierre**, ° Bléharies 26 juin 1952, x Wez-Velvain 25 oct. 1973, **Nelly-Ghislaine CLAUS**, ° Tournai 12 oct. 1952.

Dont :

- a. **Laurent-Fernand-Serge**, ° Tournai, 23 avril 1974, x Seneffe 8 sept. 2001, **Virginie-Alain-Claire-Marie BRODEOUX**, ° Uccle 3 oct. 1977.

Dont :

a1. **Martin-Daniel-Jean-Pierre**, ° Etterbeek 3 déc. 2002.

a2. **Mathias-David**, ° Etterbeek 11 mai 2005.

a3. **Antoine-Raphaël**, ° Nivelles 9 aout 2007.

- b. **Jean-François-Marcel**, ° Tournai 18 mai 1977, x **Aline-Sabine DU-BOIS**, ° Tournai 29 sept. 1985.

Dont :

- b1. **Julien-Laurent**, ° Tournai 5 aout 2009.  
(gernez\_4@hotmail.com)



**Jean-François Gernez**

## GEUZAINÉ (1)

- I. **Jean-Pierre GEUZAINÉ**, cultivateur à Odrimont, ° Jevigné 15 janv. 1820, y † 27 déc. 1874, fils de Jean-(François)-Pierre, † Jevigné 13 oct. 1842, et de Marie-(Élisabeth)-Anne Colla, † Jevigné 27 déc. 1874, petit-fils de Pierre Geuzaine, † Vielsalm 5 aout 1791, et d'Anne-Marie Warlet, † Vielsalm 11 mai 1822, ainsi que de Jean-Laurent Colla, † Jevigné 20 déc. 1813, et d'Anne-Barbe Schwirtz, † Jevigné 27 fév. 1794, x Lierneux 9 sept. 1843, **Marie-Catherine DEWALQUE**, ° Odrimont 2 nov. 1817, y † 24 avril 1850, fille de Thomas, et de Marie-Jeanne Bartenne.  
Dont deux fils nés à Jevigné :
1. **Jean-François**, ° 11 juil. 1845, x Seraing 12 fév. 1881, **Marie-Thérèse-Amélie GERMAIN**, ° Jevigné 15 avril 1850, † Seraing 28 oct. 1898, fille de Jean-Henri, et d'Anne-Marie Vitrier, petite-fille de Jean-Lambert Germain (1770-1845), et de Marie-Françoise Léonard (1774-1841), ainsi que de Thomas-Joseph Vitrier (° 1784), et d'Anne-Marie Arnoldy (° 1795).
  2. **Thomas-François**, ° 21 juin 1849, y † 8 avril 1850.

## GEUZAINÉ (2)

- I. **Jean-Nicolas GEUZAINÉ**, cordonnier à Goronne, cultivateur, ° ca 1827, fils de Nicolas († 19 sept. 1846), et de Marie-Catherine Maréchal (° 1801), x Lierneux 5 sept. 1851, **Marie-Thérèse JEHENSON**, ° ca 1824, † Regné 21 aout 1881, fille de Jean-Pascal (° 1788), et de Marie Theen (° 1793).  
Dont :
1. **Pascal-Joseph**, ° Chênée 12 avril 1852, † 1874.
  2. **Marie-Thérèse-Rosalie**, ° Chênée 10 nov. 1853.
  3. **Jean-François**, ° Chênée 7 janv. 1857.
  4. **Henri-Joseph**, ° 1858, qui suit en II.
  5. **Émile-Joseph GEUZAINÉ**, ° Regné 10 avril 1859, x Bihain 2 janv. 1885, **Marie-Célestine ANCION**, ménagère, ° Wilagne (Mont) 4 oct. 1857, fille de Henri-Joseph, et de Catherine Couturier († 1889).  
Dont :
    - a. **Marie-Hortense-Léa GEUZAINÉ**, ° Brux (Lierneux) 26 mai 1898, † Tilff 9 mars 1944, x Arbrefontaine 14 avril 1920, **Florent-Joseph BACKÈS**, menuisier, ° Vielsalm 31 oct. 1895, † 1946, fils de Victor-Joseph (1849-1905), et de Marie-Joseph Haguinet (1857-1935).  
Dont postérité en p. 200.
- II. **Henri-Joseph GEUZAINÉ**, employé aux chemins de fer, marchand de volaille, ° 1858, x Arbrefontaine 28 janv. 1890, **Marie-Marguerite DEWALQUE**, servante, ° Arbrefontaine 11 juin 1861, fille de Pascal-Joseph, et d'Anne-Marie Maghin.



Dont :

1. **Joséphine**, x **Henri DEROUEAU**. Sans postérité.
2. **Irma-Marie-Catherine**, x **Nicolas-Joseph DE RYCK**, ° Embourg 8 aout 1890, y † 20 juil. 1965, fils de Pierre, et de Marie-Thérèse-Elisa-Bertha Jacquet.

Dont :

- a. **Joseph DE RYCK**.
- b. **Ernest DE RYCK**.
3. **Ellie**, x **Gustave HIART**.

Dont :

- a. **Annie HIART**.
4. **Mariette**, x **Joseph ENGELEN**. Sans postérité.
5. **Ernest-Pierre-Joseph**, ° Chènée 29 juin 1898, qui suit en III.
6. **Irène-Maria-Joséphine DELGES**, ° Chènée 16 mai 1905, x Chaudfontaine 11 juil. 1931, **Nicolas-Joseph DE RYCK**, qui avait épousé en premières noces Irma, ci-dessus.<sup>120</sup>

III. **Ernest-Pierre-Joseph GEUZAINÉ**, ouvrier d'usine, ajusteur, tourneur, professeur de violon, ° Chènée 29 juin 1898, x Embourg 22 nov. 1924, **Maria-Jeanne-Valérie MALHERBE**, ° Embourg 22 sept. 1903, † 1965, fille de Jean-Nicolas-Antoine, cisailleur (° 1870), et de Marie-Jeanne-Valérie Jacquemin, couturière (° 1871).



**Maria Malherbe (1942)**

---

<sup>120</sup> GeneaNet – Richard Marquet.

Dont :

1. **Valérie-Marie-Jeanne**, ° Embourg 5 mai 1925.
2. **Renée-Françoise-Marie**, ° Petit-Thier 19 déc. 1932, x Vielsalm 31 mars 1954, **Alexis-Léon-Ghislain DELGES**, ° Burtonville 30 juil. 1935, fils de Léonard, et de Juliette Comte.<sup>121</sup>  
(route de Cierreux, 13 à 6690 Vielsalm)

Dont :

- a. **René-Ernest-Jean-Ghislain DELGES**, ° Vielsalm 11 fév. 1955, y † 14 fév. 1955.
- b. **Marcel-Jean-Ghislain**, dit **Marino**, **DELGES**, ° Vielsalm 16 avril 1962, x Vielsalm 19 mars 1943, **Jane-Élisabeth ROBERTS**, ° Rochdale (Angleterre) 9 juin 1960.

Dont :

- b1. **Jean-Sébastien-Alexis DELGES**, exploitant forestier, ° Stavelot 8 juil. 1983, & **Vinciane LAMBERT**, puéricultrice, employée à la Commune de Gouvy, fille de René, policier à Marche-en-Famenne.
- b2. **Jonathan-Marino DELGES**, ° Malmédy 23 juil. 1990, & **Danielle N**, employée à la Commune de Gouvy.
- b3. **Anne-Sophie-Jane DELGES**, °Malmédy 2 oct. 1994.



**Anne-Sophie Delges**

- c. **Robert-Gérard-Alexis-Ghislain DELGES**, dit **Roméo**, ° Fosse-sur-Salm 23 fév. 1966, † Vielsalm 14 mai 1976.

---

<sup>121</sup> Renée Geuzaine, ses souvenirs et archives, mêlés de poésie, m'ont beaucoup aidé dans les détails de sa famille.



**Roméo Delges**

- d. **Linda-Christina DELGES**, ° Vielsalm 10 fév. 1970, x **Jacques-René-Marcel GASPAR**, ° Chênée 29 sept.1971.  
Dont :
  - d1. **Lionel-Didier GASPAR**, ° Aye 6 fév. 2000.
  - d2. **Jacky-Laurent GASPAR**, ° Aye 11 déc. 2003.
- 3. **Denise-Josette-Huguette**, ° Petit-Thier 11 déc. 1935, x Rencheux ca 1958, **Francis MARCEL**.  
Dont :
  - a. **Boris MARCEL**.
  - b. **Chella MARCEL**.
- 4. **Un garçon né sans vie**, ° Salmchâteau 23 juin 1950.

## GRÉGOIRE

- I. **Joseph GRÉGOIRE**, ° Bra 9 juil. 1900, † Erria 9 nov. 1963, x **Eugénie MARTIN**, ° Hierlot 16 juin 1900, † Jevigné 27 avril 1981, fille de Florent-Joseph, et de Marie Léonard.  
Dont :
  - 1. **Léon**, ° Odrimont 26 juil. 1928, † Villers-le-Bouillet 13 oct. 1987, x Bra 25 oct. 1952, **Georgette FRAITURE**, ° Val-Saint-Lambert 15 sept. 1926.
  - 2. **Émile**, ° Bra 29 fév. 1932, † Sainte-Ode 8 janv. 2003, x Lierneux 5 nov. 1955, **Geneviève DENNE**, ° Jevigné 20 juil. 1933, † Werbomont 17 aout 2009.

Dont :

- a. **Philippe**, ° Jevigné 19 aout 1956, † Lierneux 13 janv. 2008.
- b. **Dominique** (fém.), ° Lierneux 13 fév. 1957, x 3 sept. 1983, **Albert HUET**, ° Grand-Ménil 27 déc. 1959.

Dont :

- b1. **Aurélie HUET**, ° Malmedy 3 juin 1985.
- b2. **Marie HUET**, ° Malmedy 9 janv. 1987.
- b3. **Nicolas HUET**, ° Malmedy 30 déc. 1990.
- c. **Anne-Marie-Ghislaine-Eugénie**, ° Lierneux 15 déc. 1958, x Lierneux 24 avril 1982, **Jean-Baptiste-Jules-Joseph-Ghislain LAURENT**, ° 26 aout 1958.

Dont :

- c1. **Christelle-Marie-Louise-Émilie-Ghislaine LAURENT**, ° Aye 8 juil. 1984.
- c2. **Johan-Julien-Alain-José-Ghislain LAURENT**, ° Aye 20 oct. 1975.
- d. **Josée**, ° Lierneux 9 avril 1960, x 4 nov. 1983, **Luc LECOMTE**, ° Bra 31 janv. 1956.

Dont :

- d1. **Isabelle LECOMTE**, ° Malmedy 19 aout 1986.
- d2. **Martine LECOMTE**, ° Malmedy 10 mai 1990.
- d3. **Stéphanie LECOMTE**, ° Malmedy 27 juin 1993.
- e. **Jean-Pierre**, ° Lierneux 6 mai 1961, † Ben-Ahin 8 nov. 2009, x Manhay 29 aout 1987, **Linda PIRNAY**, ° Vielsalm 11 nov. 1965.



**Linda Pirnay**

Dont :

- e1. **Anthony**, ° Malmedy 14 fév. 1989.
- e2. **Jordan**, ° Malmedy 30 oct. 1992.

3. **Annie**, ° Bra 30 nov. 1937, x Spa 10 oct. 1981, **Charles LORANGE**, ° Boma (Congo Belge) 2 sept. 1930.

## GROLET

- I. **Jean-Marie-José-Ghislain GROLET**, ° Chevron 4 avril 1957, x Lierneux 18 déc. 1976, **Nicole-Andrée-Julienne-Ghislaine DENIS**, ° Lierneux 23 fév. 1956, fille d'Aimé, et de Mariette Pairoux.  
Dont :
  1. **Virginie-Elisa-Jean-Ghislain**, ° Malmedy 15 janv. 1978, x **Xavier-Jean-Marie-Michel REMACLE**, ° Vielsalm 7 sept. 1977.  
Dont :
    - a. **Noah-Anne-Catherine-Frédéric REMACLE**, ° Saint-Vith 7 mars 2004.
    - b. **Naëlle-Stéphanie REMACLE**, ° Saint-Vith 16 nov. 2008.
  2. **Stéphanie-Mariette-Josée-Ghislaine**, ° Malmedy 15 nov. 1980, x Stoumont 9 juil. 2005, **Thomas-Henri-Bertrand-Jacques-Julien DONEUX**, ° Liège 15 oct. 1983.  
Dont :
    - a. **Lola-Marie DONEUX**, ° Liège 30 avril 2006.

## GUSTINE

- I. **Pascal-Édouard-Joseph-Ghislain GUSTINE**, ouvrier d'usine, ° Liège 28 aout 1936, x Arbrefontaine 9 juil. 1960, **Cornélie DUWEZ**, ° Arbrefontaine 4 avril 1937, fille de Norbert-François-Joseph, et de Fernande-Marie-Cornélie Gaspar.  
Dont :
  1. **Fernande-Marie-Thérèse-Ghislaine**, ouvrière en Communauté Française, ° Vielsalm 19 avril 1961, x Seraing 28 juil. 1979, **Claude-Joseph-Jean-Ghislain SAINT-HUBERT**, ° Anhée 4 mai 1954, fils de René (° Anhée 19 juin 1925) et de Marie-Mathilde Rousseau (° Vefve 26 juin 1926).  
([claude@7ici.be](mailto:claude@7ici.be))



**Fernande Gustine**

Dont :

- a. **Cindy-Betty-Ghislaine SAINT-HUBERT**, ° Seraing 17 janv. 1981,  
x **Marc-Maggy-Robert SAUVEUR**, cadre, ° Liège 2 oct. 1976, fils de  
Léon-Fernand (° Liège 26 janv. 1957) et de Marie-Rose-Lucienne-  
Marceline Simonis (° Aywaille 2 janv. 1956).



**Cindy Saint-Hubert**

Dont :

- a1. **Tess-Jean-Pierre-Caroline SAUVEUR**, ° Seraing 3 nov. 2005.
2. **Willy-Norbert-Ghislain**, ouvrier d'usine, ° Sougné-Remouchamps 9 mars 1963, x Seraing 10 sept. 1983, **Carine-Françoise-Ghislaine GASPARD**, ° Ougrée 24 fév. 1962.
- Dont :
- a. **Valérie**, photographe, ° Seraing 6 aout 1984.



**Valérie Gustine**

- b. **Priscillia**, ° Seraing 2 fév. 1992.
- c. **Stevens**, ° Seraing 6 déc. 1994.
- d. **Florian**, jumeau du précédent.

## HAKIN

- I. **Édouard-Joseph HAKIN**, ° La Rougeminière (Ferrières) 18 mars 1857, † Cagnes-sur-Mer (Alpes-Maritimes) 16 fév. 1933, x A) : Lierneux 9 fév. 1884, **Catherine-Thérèse-Amélie LAURENT**, ° Regné 9 oct. 1857, † Liège 11 déc. 1920, fille de Henri-Joseph, et de Catherine-Jeanne Monfort ; B) : Molenbeek-Saint-Jean 7 fév. 1927, **Jeanne-Rosalie-Émilie CLEIREN**, ° Bruxelles 21 mai 1881, † Schaerbeek 23 juin 1964.



**Édouard Hakin et son épouse Amélie Laurent**

Dont, du premier mariage :

1. **Charles-Henri-Joseph**, ° Lierneux 22 déc. 1884, y † 26 déc. 1884.
2. **Lucien-Édouard-Victor-Marie**, jumeau du précédent, † Lierneux 24 déc. 1884.
3. **Bertha-Catherine-Thérèse-Léontine**, ° Lierneux 29 nov. 1885, † Hony (Esneux) 6 fév. 1919.
4. **Fernand-Édouard-Henri-Julien-Marie**, ° Lierneux 15 nov. 1887, qui suit en II.
5. **Maria-Catherine-Thérèse-Julienne**, ° Lierneux 2 sept. 1893, † Strasbourg (Bas-Rhin) 18 avril 1986, x Liège 11 juin 1927, **Charles-Ernest-Louis-Pol LOPPINET**, ° Verdun (Meuse) 13 nov. 1886, † Strasbourg (Bas-Rhin) 10 sept. 1963.

Dont :

- a. **Anne-Marie-Henriette-Estelle LOPPINET**, ° Strasbourg (Bas-Rhin) 27 mars 1928.
  - b. **Claude-Jean-Marie-Jacques LOPPINET**, ° Starsbourg 26 aout 1930, x Strasbourg 21 juil. 1956, **Carmen-Mercedes STAEHLER**, ° Schalbach (Moselle) 23 juil. 1931.
  6. **Albert-Octave-Ferdinand-Édouard-Julien**, jumeau du précédent, † Lierneux 3 oct. 1894.
- II. **Fernand-Édouard-Henri-Julien-Marie HAKIN**, ° Lierneux 15 nov. 1887, † Liège 15 aout 1952, x A) : Liège 12 aout 1913, **Germaine-Marie-Julie TASSET**, ° Liège 12 juil. 1893, y † 27 sept. 1984, fille d'Henri-Joseph, négociant (° 1862), et de Pauline-Hubertine Hakin (° 1869)<sup>122</sup> ; B) : Liège 21 aout 1923, **Estelle-Caroline-Évelyne-Marie DELVAUX**, ° Fraipont 27 aout 1900, † Liège 15 déc. 1948.

---

<sup>122</sup> GeneaNet - Gérard Tasset.



Dont, de la seconde alliance :

1. **Robert-Édouard-Marie**, ° Verviers 16 juin 1926, qui suit en III.

- III. **Robert-Édouard-Marie HAKIN**, ° Verviers 16 juin 1926, † Las Americas (Ténériffe) 6 juin 2012, x A) : Liège 7 oct. 1954, **Bernadette-Ghislaine-Alice-Jenny ZEYEN**, ° Liège 19 nov. 1932, y † 5 aout 2001 ; B) : Liège 13 juil. 1968, **Raymonde-Berthe-Henriette PIRE**, ° Ougrée 12 nov. 1937.

Dont, du premier mariage :

1. **Christian-Marie-Michel**, ° Liège 26 oct. 1955, qui suit en IV.
2. **Jean-Michel-Marie-Jacques**, ° Liège 31 oct. 1958, x Oupeye 30 aout 1990, **Bernadette-Marie-Jacqueline DECALUT**, ° Rocourt 21 janv. 1962.

Dont :

- a. **Séverine-Arlette-Bénédicte HAKIN**, ° Liège 28 janv. 1985.

Du second mariage :

3. **Olivier-Christian-Nicolas**, ° Liège 16 mai 1969, x **Debora SUAZA SANZ**, ° Cadix (Espagne) 21 fév. 1978.

- IV. **Christian-Marie-Michel HAKIN**, ° Liège 26 oct. 1955, † Mons 20 fév. 2003, x Mons 26 oct. 1979, **Patricia-Émilienne-Josiane JACOBS**, ° Mons 21 nov. 1958.

Dont :

1. **Caroline**, ° Mons 7 nov. 1981, x **Benoit FRANCOIS**, ° Mons 15 mars 1978.

Dont :

- a. **Mathys FRANCOIS**, ° Mons 21 avril 2006.

2. **Régis-Michel**, ° La Louvière 9 mai 1989.



**Régis Hakin**

## HERMAN

- I. **Lucien-Joseph-Oscar-Ghislain HERMAN**, coureur cycliste, mécanicien vélos et ouvrier métallurgiste, ° Ittre 9 fév. 1914, † Braine-le-Château 24 oct. 1995, enfant naturel de Félicie Herman, x Wauthier-Braine, **Marie-Louise DEWALQUE**, ° Arbrefontaine 15 mai 1917, † Nivelles 1<sup>er</sup> oct. 1982, fille d'Henri-Julien, et de Céline Heligers.

(Rue de Baudémont 32, 1460 Ittre)



**Marie-Louise Dewalque**

Dont six enfants :

1. **Gérard-Henri**, ° Wauthier-Braine 11 mars 1938, x 24 sept. 1960, **Marie-Jeanne DEKEYSER**, ° Bruxelles 17 sept. 1940.  
Dont :
  - a. **Lucienne-Marie**, ° Etterbeek 27 sept. 1967, x 21 sept. 1996 (mar. diss.),  
**Pascal-Patrice COLLIN**, ° Couvin 11 mai 1959.  
Dont postérité en p. 258.
  - b. **Francine**.
2. **Pierre-Romain**, ° Wauthier-Braine 17 aout 1939, † La Louvière 30 sept. 2004, x 23 juin 1962, **Madeleine RENOTTE**, ° Rebecq (?) 8 oct. 1944.  
Dont :
  - a. **Myriam-Marie**, ° Nivelles 22 aout 1964, x 22 oct. 1988, **Eddy-Marius-Georges BUSEGNIES**, ° Braine-le-Comte 5 juin 1965.  
Dont postérité en p. 250.
  - b. **Ronald-Armand**, ° Nivelles 16 juil. 1966, x 11 fév. 2006, **Lamya NOURE**, ° (Maroc) 8 sept. 1985.  
Dont :
    - b1. **Issam-Lucien**, ° Soignies 2 juin 2008.
3. **Armand-Jean-Marie-Ghislain**, ° Wauthier-Braine 15 sept. 1949, x 6 déc. 1973, **Colette-Ghislaine PIERART**, ° Feluy 5 nov. 1953.  
Dont :
  - a. Une fille.
4. **Marie-Thérèse-Mauricette-Ghislaine**, ° Wauthier-Braine 30 aout 1951, x Wauthier-Braine (?) 14 juin 1974, **Roland-Gisèle-Jean-Ghislain FRISQUE**, ° Louvain 29 janv. 1955.  
Dont postérité en p. 278.

5. **Marcel-Léon-Ghislain**, lic. sc. écon. UCL, insp. principal Mut. Chrétiennes, ° Braine-le-Château 6 juin 1953, x A) : Ophain-Bois-Seigneur-Isaac 10 aout 1973, mar. diss. 1985, **Cécile-Marie-Marthe MAYET**, ° Nivelles 25 juil. 1953, fille de Léon, et de Jeanne Dechief ; B) : Nivelles sept. 1987, mar. diss. 1999, **Marie-Ange-Georgette PIETERS**, ass. sociale, ° Comines 7 déc. 1956.



**Marcel Herman**

Dont du premier mariage :

- a. **Nancy**, ° Ottignies 29 janv. 1976, y † 10 sept. 1978.
- b. **Samuel**, ouvrier, ° Ottignies 19 juil. 1979.
- c. **Mélanie-Marie-Ange**, ass. sociale, ° Ottignies 23 juil. 1981, & **Francisco RISI**, ° Charleroi 31 oct. 1980.

Dont :

- c1. **Luca-Paolo RISI**, ° Nivelles 12 avril 2011.



**Luca Risi**

Du second mariage :

- d. **Laura-Marie-Rose**, étudiante UCL, ° Braine-l'Alleud 14 nov. 1988.
- e. **Thomas-Raymond**, ° Braine-l'Alleud 18 sept. 1992.
- 6. **Linda-Marcelle-Germaine-Ghislaine**, employée, ° Braine-le-Château 10 oct. 1955, x A) : **Robert VANGEYTE** ; B) : **Jacques-François-Pierre PILLIER**.  
Dont postérité des deux mariages en pp. 476 et 432.
- 7. **Stéphane-Fernand**, ° Braine-le-Château 12 mars 1959, x 19 aout 1978, **Rose-Marie VANDENBRANDEN**, ° Halle 4 déc. 1959.  
Dont quatre enfants nés à Halle :
  - a. **Frédéric-Gérard**, ° 23 juin 1979.
  - b. **Sylvie-Marie**, ° 2 mars 1982.
  - c. **Michaël-Guido**, ° 8 aout 1993.
  - d. **Jérémy**, ° 12 mars 1996, † janv. 2001.

## HOURY

- I. **Joseph HOURY**, ° Hierlot 24 fév. 1906, † Lonzée ( ? ) 1<sup>er</sup> nov. 1955, x Arbrefontaine 2 mai 1931, **Alice-Marie-Catherine MARTIN**, ° Arbrefontaine 20 juil. 1908, † Hierlot 25 fév. 1937, fille de Joseph, et de Sophie Dewalque.  
Dont :
  - 1. **Anne-Marie-Sophie (Annie)**, ° Hierlot 25 juin 1932, x Lonzée ( ? ) 28 janv. 1956, **Émile DEGREEF**, ° Vieil-Hesdin (Pas-de-Calais) 27 oct. 1929.  
Dont :
    - a. **José-Jean DEGREEF**, ° Gembloux 22 nov. 1956, x 28 sept. 1985, **Krista-Marie-Paule-Greta SAP**, ° Fagnolle 29 juin 1958.  
Dont :
      - a1. **Jean-Joseph DEGREEF**, ° Namur 8 juil. 1987.
      - a2. **Caroline-Claudine DEGREEF**, ° Namur 16 fév. 1989.



**Caroline Degreef**

- b. **Michèle-Thérèse-Jeanne DEGREEF**, ° Lonzée 26 déc. 1957, x 5 mai 1986, **Jean-Jacques-Paul Ghislain VIROUX**, ° Etterbeek 16 sept. 1957.  
Dont :
    - b1. **Pierre-Émile VIROUX**, ° Namur 6 avril 1988.
    - b2. **Emmanuel-Roger VIROUX**, ° Namur 8 avril 1992.
  - c. **Françoise DEGREEF**, ° Gembloux 22 oct. 1959, x 26 mai 1984, **Albert-Jean-Fernand GLIBERT**, ° Ottignies 5 août 1960.  
Dont :
    - c1. **Emmanuelle-Anne GLIBERT**, ° Namur 25 mai 1985.
    - c2. **Nicolas-Jean GLIBERT**, ° Namur 14 sept. 1986.
    - c3. **Julien-Fernand GLIBERT**, ° Namur 22 janv. 1991.
    - c4. **Justine-Marie GLIBERT**, ° Namur 13 sept. 1995.
  - d. **Claudine DEGREEF**, ° Gembloux 23 juil. 1962, x 25 juin 1983, **Michel-José-René-Ghislain LAMBERT**, ° Namur 31 juil. 1960.  
Dont :
    - d1. **Marie-Michèle LAMBERT**, ° Ixelles 10 nov. 1983.
    - d2. **Jérôme-Christian LAMBERT**, ° Ixelles 24 déc. 1985.
2. **Camille**, ° et † Lierneux mai 1933.
3. **José-François-Joseph**, ° Hierlot 15 mai 1934, x 17 sept. 1960, **Allessandrina (Sandra) RAVENNA**, ° Carrare (Italie) 1er avril 1940.  
Dont :
  - a. **Philippe-Joseph**, ° Gembloux 4 nov. 1962, x **Sabine VANDY**, ° Namur 21 oct. 1966.  
Dont :
    - b1. **Céline-Sandra**, ° Namur 17 mars 1987.
  - b. **Jean-Luc-Joseph**, ° Namur 5 juin 1967, x 24 sept. 1988, **Cécile-Françoise HAGEMAN**, ° (en France ?) 25 sept. 1968.  
Dont :
    - a1. **Chanelle-Sandra**, ° Namur 26 janv. 1990.

a2. **Glenn-José**, ° Namur 9 sept. 1992.

## JACOB

- I. **Christian JACOB**, ° 13 déc. 1954, x 26 avril 1979, **Claudette LOMMERS**, ° 29 juin 1959, fille d'André et de Juliette Dewalque.  
Dont :
1. **Marc-André**, ° Stavelot 28 mai 1982, x **Claudia SCHNEIDERS**, ° Saint-Vith 6 janv. 1984.  
Dont :
    - a. **Luca-Pierre**, ° Saint-Vith 28 juin 2011.
  2. **Pierre-Gauthier**, ° Stavelot 4 juil. 1986.

## JACQUET

- I. **François-Adolphe JACQUET**, ° Baraque de Fraiture (Bihain) 11 fév. 1864, † Fraiture 28 déc. 1929, x Bihain 14 mai 1898, **Marie-Joséphine-Justine LAURENT**, ° Regné 15 aout 1869, † Fraiture 22 nov. 1949, fille d'Henri-Joseph, et de Catherine-Jeanne Monfort.  
Dont :
1. **Louis-Henri-Joseph**, ° Fraiture 18 sept. 1899, † Bra 25 fév. 1976, x Bra 10 nov. 1928, **Marie-Jacobée MASSOZ**, ° Bra 2 juil. 1894, y † 31 oct. 1984.
  2. **Julien-Joseph**, ° Fraiture 20 janv. 1902, qui suit en II.
  3. **Jeanne-Marie-Joseph**, ° Fraiture 14 juil. 1903, y † 21 janv. 1904.
  4. **Lucien-Jean-Baptiste**, ° Fraiture 21 juil. 1904, qui suit en II<sup>bis</sup>.
  5. **Émile-Henri-Joseph**, ° Fraiture 5 avril 1906, y † 23 juin 1906.
  6. **Jeanne-Marie-Octavie**, ° Fraiture 16 aout 1910, y † 23 déc. 1911.



Les parents Jacquet-Laurent et leurs fils Julien, Louis et Lucien

- II. **Julien-Joseph JACQUET**, ° Fraiture 20 janv. 1902, y † 14 mars 1989, x Vaux-Chavanne 16 oct. 1943, **Jeanne-Marie-Louise LAPORTE**, ° Vaux-Chavanne 22 juin 1915, † Fraiture 27 fév. 1985.
- Dont :
1. **Louis-Marie-Ghislain**, ° Liège 15 aout 1945, † Sprimont (Sainte-Ode) 9 juil. 2002, x Juseret 12 déc. 1970, **Josiane-Françoise-Ghislaine DELPERDANGE**, ° Assenois 23 juil. 1946.  
Dont :
    - a. **Olivier-Julien-Ghislain**, ° Bastogne 16 avril 1971.
    - b. **Isabelle-Anne-Françoise**, ° Bastogne 16 aout 1972, x Vielsalm 30 sept. 1995, **Jean-Philippe-Victor-Albert LAURENT** (de Provedoux), ° Vielsalm 9 oct. 1968, fils de Joseph, et d'Annette Simon.  
Signalé avec postérité en p. 323.
  2. **Jules-Lucien-Ghislain**, ° Fraiture 12 oct. 1946, x Vaux-sur-Sûre 23 fév. 1991, **Laurence-Marie-Yvonne-Ghislaine LAMBERT**, ° Bastogne 31 juil. 1967.  
Dont :
    - a. **Julien-Louis-Albert**, ° Bastogne 12 nov. 1992.
  3. **Jacques-Joseph-Ghislain**, ° Fraiture 30 janv. 1949, x Bastogne 17 aout 1990, **Françoise-Marcelle-Marie-Ghislaine PIERLOT**, ° Bastogne 22 aout 1966.  
Dont :
    - a. **Adrien-Julien-Fernand-Ghislain**, ° Saint-Vith 23 avril 1987.
    - b. **Héloïse-Jeanne-Gilberte-Françoise**, ° Saint-Vith 8 juil. 1991.
  4. **Léon-Joseph-Ghislain**, ° Fraiture 10 janv. 1950, x Houffalize 21 mars 1985, **Michelle-Célestine-Hélène HENROTTE**, ° Tavigny 29 mars 1962.
- II<sup>bis</sup>. **Lucien-Jean-Baptiste JACQUET**, ° Fraiture 21 juil. 1904, † La Gleize 12 juin 1990, x Lierneux 11 mai 1935, **Marie-Jeanne-Françoise EVRARD**, ° Lierneux 15 déc.

1911, † La Gleize 6 déc. 1997.

Dont :

1. **Adolphe-Émile-Joseph-Ghislain**, ° Bihain 20 déc. 1936, x Bihain 23 avril 1960, **Denise-Ghislaine-Marie SURLÉMONT**, ° Bihain 12 mai 1938.

Dont :

- a. **Marie-Christine-Louise-Ghislaine**, ° Vielsalm 20 déc. 1960, x en France (?), N N, ° 20 mai 1955.
- b. **Sylvianne-Marie-Ghislaine**, ° Vielsalm 15 sept. 1963, x Theux 29 juin 1991, **Christian-René-Jean-Joseph ALLEMAND**, ° Rocourt 2 aout 1962.

Dont :

- b1. **Guillaume-Éric-Dominique-Ghislain ALLEMAND**, ° Liège 22 avril 1995.
- b2. **Louis-Vincent-Ghislain ALLEMAND**, ° Liège 9 juin 1998.

- c. **Dominique-Louise-Marie-Ghislaine**, ° Verviers 7 juin 1973, x A) : Theux 5 mai 2001, **Vincent-Louis-Claude DELSAUTE**, ° Verviers 15 juin 1972 ; B) : **Gianpiero DUMINOCO**, ° 2 fév. 1974.

Dont :

- c1. **Rose DUMINOCO**, ° Verviers 23 janv. 2009.

2. **Louis-Joseph-Ghislain JACQUET**, ° Lierneux 16 déc. 1937, x Grandmenil 3 oct. 1970, **Denise-Lydie-Marie-Victoire PONCELET**, ° Grandmenil 15 avril 1944.

Dont :

- a. **Myriam-Liliane-Léonie-Adolphine-Armande**, ° Bastogne 30 sept. 1971, x Marche-en-Famenne 21 aout 1993, **Michaël-Madeleine-Françoise HEBRANT**, ° Namur 22 aout 1970.
- b. **Sandrine-Marie-Jeanne-Ghislaine**, ° Bastogne 1<sup>er</sup> sept. 1973, x Vielsalm 7 nov. 2009, **Remy-Ghislain-Jacques FRANSOLET**, ° Vielsalm 16 aout 1968.

Dont :

- b1. **Jérémy-Edgard-Louis FRANSOLET**, ° Malmedy 3 fév. 1998.
- b2. **Aurélien-Edgard-Louis FRANSOLET**, ° Malmedy 14 avril 1999.

3. **Raymonde-Marie-Julienne-Ghislaine JACQUET**, ° Bihain 15 janv. 1939, x Chevron 4 mai 1963, **José-Firmain-Corneille LIVET**, ° Stavelot 1<sup>er</sup> sept. 1939. Dont postérité en p. 375.

IANS



- I. **Hendrik JANS**, ° Zichen-Zussen-Bolder 5 mars 1832, x Zichen-Zussen-Bolder 9 sept. 1864, **Maria-Agnès DEWALQUE**, fille naturelle de Catharina-Antonia Dewalque.<sup>123</sup>  
 Dont :
1. **Margarita**, ° Zichen-Bolder 29 juin 1865, † le même jour, inhumée à Zichen-Bolder le 30 juin 1865.
  2. **Maria-Antonia**, ° Zichen-Bolder 14 sept. 1866
  3. **Margarita**, ° Zichen-Bolder 25 mai 1869, y † 4 déc. 1946.
  4. **Albertus**, Zichen-Bolder 11 sept. 1870, y † 20 nov. 1870, inhumé à Zichen-Bolder 22 nov. 1870.
  5. **Maria-Anna**, ° Zichen-Bolder 3 oct. 1871, y † 22 déc. 1871, inhumée à Zichen-Bolder 23 déc. 1871.
  6. **Lambertus**, ° Zichen-Bolder 2 nov. 1872, y † 2 janv. 1873, inhumé à Zichen-Bolder 4 janv. 1873.
  7. **Hubertus-Josephus**, ° Zichen-Bolder 3 nov. 1874, y † 28 juin 1942.
  8. **Maria-Anna**, ° Zichen-Bolder 4 janv. 1878.  
 Dont un enfant naturel :
    - a. **Gerardine**, dite Dine, **JANS**, ° Zichen-Bolder 31 oct. 1903, y † 5 mai 1996, x **Mathieu**, dit Mathieuke, **BROKKEN**.  
 Dont postérité en p. 248.

## JEHENSON

- I. **Joseph JEHENSON**<sup>124</sup>, † 3 juin 1781, x **Marie-Catherine DEWALQUE**, bp 24 fév. 1752, † 14 oct. 1806, fille de Jean-Pierre, et de Marie-Françoise Remy.  
 Dont :
1. **Jean-Joseph**, ° 1781, qui suit en II.
- II. **Jean-Joseph JEHENSON**, ° 1781, † 1822, x **Marie-Marguerite GROSJEAN**, ° 1780, † ap. 27 nov. 1809.  
 Dont :
1. **François-Joseph**, ° 27 nov. 1809, qui suit en III.
- III. **François-Joseph JEHENSON**, ° 27 nov. 1809, † Lierneux 7 nov. 1878, x **Marie-Thérèse MYSTER**, ° 4 fév. 1821, † 25 juil. 1852.  
 Dont :
1. **Jean-Joseph**, x **Célestine CORNET**.  
 Dont :
    - a. **Lucien-Joseph**, x **Léopoldine-Josèphe LACHARRON**, ° av. 1895, † ap. 21 mai 1910.

---

<sup>123</sup> GeneaNet - Rohnny Deglin

<sup>124</sup> GeneaNet - Émile Artus

Dont :

- a1. **Lucienne-Mélanie-Josèphe**, ° Odrimont 21 mai 1910, x **Joseph-Julien-Alfred BOURGUET**, fils de Lucien, et de Marie-Élisabeth Leroy.
- a2. **Germaine-Élise-Joséphine-Julienne**, x **Arnold-Joseph RENARD**, ° Stoumont 24 juil. 1909, fils de Servais-Joseph (1866-1936), et de Marie-Anna Targnion.
- a3. **Léa-Maria-Simone**, x **François-Marie-Joseph COLLIGNON**, fils d'Antoine-Louis, et de Marie-Adèle Geron.
- b. **Sidonie**, ° Bovigny 16 oct. 1891, † Bierges 15 fév. 1978.
- c. **Joseph**, ° Bovigny 6 mars 1896, x **Léonie PIRARD**.
- d. **Julia**, x **Achille DRAUX**.

## KREMERS

- I. **Hubertus-Franciscus KREMERS**, ° Plombières 23 mai 1965, x Lierneux ( ? ) 15 oct. 1988, **Nadine-Madeleine LEJEUNE**, ° Vielsalm 3 mars 1966, fille d' André-Baudouin-Joseph-Julien et de Nicole-Marie-Vitaline Raskin.  
Dont :
  1. **Bertrand-Jean**, ° Verviers 19 aout 1990.
  2. **Madeline-Maureen**, ° Verviers 13 oct. 1995.

## LABOUREUR

- I. **Fernand LABOUREUR**, cultivateur, ° Bronromme (Theux) 21 sept. 1933, x Lierneux 10 oct. 1959, **Jeanne MARTIN**, ° Hierlot 24 mai 1934, fille de Joseph, et de Célestine Baronheid.  
Dont :
  1. **Roland LABOUREUR**, ° Vielsalm 24 oct. 1960, x Bovigny 22 mai 1981, **Bernadette PIRSON**, ° Bovigny 2 avril 1959.  
([bernadette.pirson@spw.wallonie.be](mailto:bernadette.pirson@spw.wallonie.be))



**Bernadette Pirson, épouse de Roland Laboureur**

Dont :

- a. **Mathieu LABOUREUR**, ° Malmedy 4 juin 1986.
- b. **Mélanie LABOUREUR**, ° Malmedy 27 nov. 1990.
2. **Annette LABOUREUR**, ° Malmedy 18 avril 1964, x (mar. diss.) **Francis RENARD**, ° 11 mai 1960.

Dont :

- a. **Adrien RENARD**, ° Malmedy 9 aout 1981.
- b. **Marisa RENARD**, ° Malmedy 9 déc. 1985.

## LAGASSE (1)

- I. **Jacques LAGASSE**, représ. de commerce, ° Spa 25 oct. 1962, fils de Francis et de Lydie Nicolaÿ, x **Véronique GENON**, infirmière, ° Bastogne 5 mai 1963, fille de Gilbert, et de Flore Dewalque.  
(Lamouline, Haute-Mouline 23, 6800 Libramont-Chevigny)



**Véronique Genon**

Dont trois fils nés à Libramont-Chevigny :

1. **Florian**, étudiant en comptabilité, ° 9 juin 1989.
2. **Antoine**, ° 7 mars 1991.
3. **Martin**, ° 26 nov. 1992.

## LAGASSE (2)

- I. **Nicolas-Joseph LAGASSE**, ° Aywaille 18 aout 1869, † Spa 15 mars 1938, x Lierneux 17 avril 1906, **Marie-Thérèse-Valérie MONFORT**, ° Lierneux 24 juil. 1874, † Bruxelles 16 déc. 1960, fille de Victor-Joseph, et de Marie-Agnès Delvaux.

Dont :

1. **Julien-Joseph-Bertrand-Laurent-Victor LAGASSE**, ° Remouchamps 5 nov. 1907, y † 11 nov. 1907.
2. **Julienne-Marie-Agnès-Renée LAGASSE**, ° Remouchamps 27 oct. 1908, † Lille (Nord) 14 nov. 1991, x Spa 27 avril 1933, **Victor-Hubert MAINGUET**, ° Chênée 12 déc. 1905, † Touquet-Paris-Plage (Pas-de-Calais) 17 juil. 1979.

Dont :

- a. **Michel-François-Joseph-Julien MAINGUET**, ° Aulnoye-Aymeries (Nord), x Halluin (Nord) 8 avril 1960, **Anny-Suzanne-Fernande STOCK**, ° Halluin 23 avril 1934.

Dont :

- a1. **Florence-Anne-Françoise MAINGUET**, ° Lille (Nord) 6 janv. 1961, x La Madeleine (Nord) 20 sept. 1985, **Olivier-Jean-Antoine DUNEZ**, ° Saint-Cloud (Hauts-de-Seine) 3 déc. 1961.  
Dont :  
a11. **Sophie-Isabelle DUNEZ**, ° Suresnes (Hauts-de-Seine) 19 aout 1987.
- a2. **Isabelle-Renée-Gabrielle MAINGUET**, ° Lille 15 nov. 1964.
- 3. **Julienne-Joseph-Hermance-Denise LAGASSE**, ° Remouchamps 13 avril 1910, † Ottignies 30 juil. 1997, x Spa 2 mars 1937, **Pierre-Adolphe-Louis VAN TIGGELEN**, ° Molenbeek-Saint-Jean 13 sept. 1910, † Ottignies 31 mars 1997.  
Dont postérité en p. 476.

## LAMBERT

- I. **François-Joseph-Marie LAMBERT**, ° Odrimont 29 sept. 1907, y † 22 oct. 1951, x Lierneux 22 nov. 1929, **Marie-Jeanne-Julienne-Laure MONFORT**, ° Odrimont 19 sept. 1901, † Spa 29 avril 1977, fille d'Émile, et d'Anne-Marie Maghuin.  
Dont :
  - 1. **Marie-Irma-Julienne-Henriette**, ° Lierneux 11 mai 1930, † Spa 16 déc. 1989, x Spa 56 sept. 1951, **Jacques-Pierre REYNAERTS**, ° Liers 11 fév. 1925, † Verviers 7 fév. 2008.  
Dont :
    - a. **Daniel-Jean-François REYNAERTS**, ° Spa 16 avril 1956, x A) : Saint-Domingue (Rép. Dominicaine), **Joséfina VARGAS SUAREZ**, ° Saint-Domingue 10 juin 1964 ; B) : Spa 26 nov. 1986, **Gisèle LÉONARD**, ° Rocourt 21 juil. 1964 ; C) : **Marie-Louise-Georgette VOLL**, ° Eupen 17 avril 1957.  
Dont :
      - a1. **Rafaël-Michel-José REYNAERTS**, ° Verviers 12 avril 1983.
      - a2. **Laurence REYNAERTS** (née Léonard), ° Verviers 14 aout 1984.
      - a3. **Jean-Philippe- François REYNAERTS**, ° Verviers 14 aout 1984.
    - b. **Michel-Jean-François REYNAERTS**, ° Spa 12 fév. 1962.
  - 2. **André-Émile-Marie**, ° Lierneux 2 juil. 1935, qui suit en II.
  - 3. **Paul-Joseph-Maria-Julien**, ° Vielsalm 11 juil. 1939, qui suit en II<sup>bis</sup>.
- II. **André-Émile-Marie LAMBERT**, ° Lierneux 2 juil. 1935, x Sart-lez-Spa 17 juin 1961, **Josiane-Germaine-Henriette FOURIR**, ° Sart-lez-Spa 12 sept. 1938.  
Dont :
  - 1. **Christian-Laurent-Ernest-François**, ° Spa 2 juil. 1962, x (France), N N.
  - 2. **Francis-Julien-Paul**, ° Spa 23 juin 1963, x Jalhay 18 avril 1987, **Sylviane-Denise-Edmée-Ghislaine LEGRAS**, ° Verviers 10 oct. 1966.

Dont :

- a. **Thibaut-Philippe-Uly-Ghislain**, ° Verviers 15 sept. 1989.
- b. **Adeline-Laurence-Christiane-Ghyslaine**, ° Verviers 18 aout 1992.
3. **Pierre-Jules-Marie**, ° Spa 19 juin 1964, x Malmedy 1<sup>er</sup> sept. 1990, **Jocelyne-Lydie-Henriette GABRIEL**, ° Malmedy 31 juil. 1968.

Dont :

- a. **Olivier-Jacky-Brigitte**, ° Malmedy 20 mars 1994.
- b. **Noémie-Michèle-Bernadette**, ° Malmedy 27 fév. 1996.
- c. **Damien-François-Patrick**, ° Malmedy 9 nov. 1997.
4. **Brigitte-Jeanne-Jacqueline**, ° Spa 16 avril 1966, x Spa 2 fév. 2000, **Eddy-Martin-Rita KUPPER**, ° Spa 9 sept. 1964.
5. **Philippe-Daniel-Ghislain**, ° Stavelot 4 nov. 1968, x Spa 11 sept 1993, **Mary-Rose-Madeleine-Maurice GEUZAINÉ**, ° Fosse-sur-Salm 6 mai 1962.

Dont :

- a. **François-Rita-Marie-Noëlle-Francine**, ° Verviers 10 aout 1994.
- b. **Déborah-Rita-Marie-Pierre**, ° Verviers 12 déc. 1997.

II<sup>bis</sup>. **Paul-Joseph-Maria-Julien LAMBERT**, ° Vielsalm 11 juil. 1939, x Lierneux 10 oct. 1964, **Jeanne-Marie-Thérèse-Julienne LECOMTE**, ° Vaux-Chavanne 27 déc. 1939.

Dont :

1. **France-Marie-Laure-Alice**, ° Spa 11 avril 1965, x Verviers 21 sept. 1991, **Didier-André-Henri-Marie-Joseph KEUNINCKX**, ° Verviers 6 avril 1966.

Dont :

- a. **Marine-Anne-Jeanne-Josette KEUNINCKX**, ° Verviers 19 juil. 1993.
- b. **Charline-Jeanne-Marie-Josette KEUNINCKX**, ° Verveirs 23 fév. 1995.
2. **Anne-Marie-Rita-Andrée**, ° Spa 26 mai 1966, x Verveirs 18 juil. 1987, **Éric-André-Jean HEINEN**, ° Verviers 6 fév. 1960.

Dont :

- a. **Michaël-François-Damien HEINEN**, ° Verviers 15 mai 1989.
- b. **Claire-Joëlle-Bénédicte HEINEN**, ° Verveirs 11 oct. 1990.
3. **Joëlle-Marie-Jeanne-Alice**, ° Verviers 24 nov. 1970, x Herve 3 sept. 1994, **Jean-Marie-Albert-Alphonse-Henri HALLEUX**, ° Verviers 24 nov. 1970.

Dont :

- a. **Pauline-Marie-Anne-Catherine-Jeanne HALLEUX**, ° Verviers 27 avril 1999.
- b. **Néomie-Marie-Myriam-Bruno HALLEUX**, ° Verviers 10 aout 2004.

## LAMBERTY

- I. **René-Joseph-Jean-Ghislain LAMBERTY**, ° Grand-Halleux 31 juil. 1946, x Arbrefontaine 25 sept. 1970, **Rita DUWEZ**, ° Arbrefontaine 9 sept. 1952, fille de Joseph-Antoine, et de Marcelle-Pauline-Joséphine Rensonnet.

Dont :

1. **Eddy-Paul-Marcel-Ghislain**, ° Malmedy 31 déc. 1971, x **Flavia-Anne-Marie-Ghislaine REMY**, ° Verviers 18 août 1978.

Dont :

- a. **Lenny-Jessy-René-Ghislain**, ° Malmedy 18 nov. 2003.
2. **Olivier-Pierre-Marie-Ghislain**, ° Malmedy 24 oct. 1973.

## LANSIVAL (1)

- I. **Henri-Antoine LANSIVAL**, cultivateur, ° Malempré 9 déc. 1765, † Hierlot 18 mai 1844, fils de Jean-François (1738-1790), et d'Anne-Marie Poncelet-Pierre<sup>125</sup> (1739-1772), x A) : Lierneux 16 juin 1791, **Marie-Agnès LÉONARD**, ° Hierlot 3 juin 1761, † Odrimont 28 mars 1796, fille de Jean, et d'Anne-Marie Denys ; B) : Lierneux 19 juil. 1826, **Marie-Catherine DEWALQUE**, ° Odrimont 28 mars 1796, † Hierlot 20 déc. 1862, fille de Jean-François († Odrimont 14 juin 1823), et de Marie-Barbe Reinskop.<sup>126</sup>

Dont au moins un fils du premier mariage :

1. **Jean-Antoine**, qui suit en premier rameau.

Du second mariage :

2. **Jean-Antoine**, qui suit en second rameau.

### Premier rameau

- II. **Jean-Antoine**, cultivateur, † 1875, x Lierneux 23 juil. 1823, **Anne-Marie LÉONARD**, ménagère, ° Hierlot 2 fév. 1802, y † 29 nov. 1875.

Dont, au moins un fils :

1. **Henri-Antoine**, qui suit en III.

- III. **Henri-Antoine**, cultivateur, ° Hierlot 2 juin 1824, † 12 mai 1903, x 6 fév. 1852, **Anne-Catherine GOFFIN**, cultivatrice, ° Hierlot 17 nov. 1831, † 19 janv. 1890, fille de Jean-François, cultivateur, et de Marie-Catherine Halconrui, † Hierlot 14 mai 1832.

Dont au moins un fils :

1. **Antoine-Joseph**, qui suit en IV.

---

<sup>125</sup> En l'acte de mariage de son fils, elle est nommée Marie-Catherine Pire. Un des témoins est Gilles-Joseph Montfort, beau-frère de l'époux.

<sup>126</sup> Henri-Antoine Lansival est apparenté au 7<sup>ème</sup> degré à Marie-Françoise-Julienne-Eugénie Lansival (1884-1942) épouse de Vital-Joseph Dewalque (p. 89), leurs ancêtres communs étant Antoine Thomas Le Jeusne dit Lansival (1694-1764) et Anne Thoma (1693-1752). (Geneanet - Marcel Evrard)

- IV. **Antoine-Joseph**, ° Hierlot 18 déc. 1865, † Lierneux 12 mai 1933, x Lierneux 7 mars 1891, **Marie-Céline CORNET**, ° 30 juil. 1975.  
Dont au moins un fils :
1. **Prosper-Jules-Joseph**, qui suit en V.
- V. **Prosper-Jules-Joseph**, ° Ottré 29 oct. 1899, x A) :Lierneux 10 déc. 1924, **Maria-Julia SELECK**, ° Warempage 7 janv. 1900 ; B) **N N**.  
Dont, au moins, une fille :
1. **Georgette-Marie-Élise**, ° 27 mars 1930, x **Jacques-Léopold-Marie-Martin DEWALQUE**, ° Vielsalm 1<sup>er</sup> mai 1931, † La Calamine 28 avril 1990, fils de Léopold (1901-1963) et de Clémence Beaupain (1904-1994).  
Dont postérité, voir p. 138.

## Second rameau

- II. **Jean-Antoine LANSIVAL**, ° Hierlot 23 mai 1827, y † 28 mars 1867, x Lierneux 24 janv. 1849, **Marie-Anne GEUZAINÉ**, ° Hierlot 10 mars 1824, fille de Simètre-Lambert, et de Marie-Françoise Regnier.<sup>127</sup>  
Dont deux fils :
1. **François-Joseph**, ° Hierlot 8 mars 1850, y † 30 aout 1850.
  2. **Jean-Henri**, ° Hierlot 25 nov. 1851.

## LANSIVAL (2)

- I. **Pol-Jules-Joseph LANSIVAL**, ° Hierlot 6 nov. 1919, fils de Pierre-François-Lucien (1882-1961), et de Marie-Céline Lejeune (1884-1962), x **Marie-Honorine BISSOT**, ° Jevigné 18 mai 1912, fille d'Antoine (1881-1952), et de Marie-Pauline Bricheux (1875-1947), petite-fille de Jean-Baptiste-François Bricheux (1832-1865) et d'Anne-Catherine Dewalque (° 1844).  
Dont deux filles nées à Hierlot :
1. **Solange-Lucienne-Marie-Pauline**, ° Hierlot 30 janv. 1947 x **Luc-Victorien-Ghislain VIANCE**.  
Dont postérité en p. 470.
  2. **Annie-Rose-Céline-Thérèse**, x **Robert-Joseph SAMRAY**.  
Dont postérité en p. 448.

---

<sup>127</sup> Ou Renier, ou encore Regnière (Geneanet - Marcel Evrard).



## LANSIVAL (3)

- I. **Antoine-Joseph-Ghislain LANSIVAL**, ° Lierneux 16 mai 1935, x Arbrefontaine 4 avril 1959, **Marie-Catherine-Joseph-Alexandrine RASKIN**, ° Arbrefontaine 9 juin 1934, fille de Constant-Joseph et d'Honorine-Marie-Catherine Barbette.  
Dont au moins :
1. **Serge-Maurice**, ° Ougrée 13 avril 1962, x 12 aout 1989, **Martine-Flore RASQUIN**, ° Huy 13 sept. 1965.  
Dont :
    - a. **Quentin-Fabien**, ° Huy 2 sept. 1991.
    - b. **Thibaut-Michel**, ° Huy 1<sup>er</sup> juin 1996.

## LANSIVAL (4)

- I. **François-Charles-Édouard LANSIVAL**, ° Lierneux 6 juin 1932, x Vielsalm 2 mai 1964, **Annette-Maria-Jean-Baptiste-Ghislaine BURTON**, ° Vielsalm 7 juil. 1935, † Hierlot 19 oct. 2001, fille d'Omer, et de Jeanne Laurent.  
Dont :
1. **Alain-Jean-François-Ghislain**, ° Vielsalm 4 oct. 1965, x **Anne-Françoise-Paule-Astrid LANSIVAL**, ° Stavelot 11 mai 1965.  
Dont :
    - a. **Martin-Jules-Honoré**, ° Verviers 16 déc. 1994.
    - b. **Alice-Julia-Jeanne**, ° Verviers 19 juin 1998.
  2. **Christian-Charles-Dominique-Ghislain**, ° Vielsalm 6 janv. 1967.
  3. **Annick-Elise-Jeanne-Nelly-Ghislaine**, ° Vielsalm 8 oct. 1968, x Lierneux 12 juin 1993, **Marcel-Yvon-Joseph-Ghislain BECHOUX**, ° Lierneux 21 mars 1967.  
Dont :
    - a. **Lorraine-Elise-Adélaïde-Ghislaine BECHOUX**, ° Verviers 15 juil. 1996.
    - b. **Thomas-Jules-François-Ghislain-Dominique BECHOUX**, ° Verviers 9 déc. 1998.
  4. **Jean-Marc-Omer-Denis-Ghislain**, jumeau du précédent, x Lierneux 8 mars 1996, **Françoise-Léonie-Georgette LAMBOTTE**, ° Vielsalm 20 avril 1966.  
Dont :
    - a. **Manon-Annette-Jean-Marie-Ghislaine**, ° Liège 21 aout 1996.
    - b. **Tanguy-Denis-André**, ° Verviers 3 janv. 1999.
    - c. **Nathan-François-Simon**, ° Verviers 30 juin 2001.
  5. **Bernard-Gilbert-Jean-Ghislain**, ° Malmedy 24 mars 1970, x Vielsalm 30 sept. 1995, **Viviane-Émilie-Jacqueline-Ghislaine RÉSIMONT**, ° Bihain 1<sup>er</sup> fév. 1970.

Dont :

- a. **Judith-Micheline-Annick-Ghislaine**, ° Saint-Vith 3 janv. 1998.
- b. **Léa-Annette-Josiane-Ghislaine**, ° Saint-Vith 30 juin 2001.

## LAPORTE

- I. **Jean-Pierre LAPORTE**, cultivateur, ° Baneux 5 avril 1837, y † 3 oct. 1856<sup>128</sup>, fils de Jean-Pierre († Baneux 27 avril 1858), et de Marie-Marguerite Lemasson (° ca 1802) x Lierneux 30 juil. 1867<sup>129</sup>, **Marie-Barbe DEWALQUE**, ° Hierlot 11 janv. 1841, † Baneux 19 aout 1888, fille de Joseph, et de Marie-Françoise Léonard.

Dont deux enfants nés à Baneux :

1. **Jean-Joseph**, ° Baneux 14 mai 1870,
2. **Marie-Françoise-Julienne**, ° Baneux 4 sept. 1871, † 15 fév. 1969, x Lierneux 10 aout 1898, **Léopold MONFORT**, ° Lierneux 22 janv. 1872, † Vielsalm 6 déc. 1949, fils de Victor, et de Marie-Agnès Delvaux.

Dont postérité en p. 417.

## LATOURE

- I. **Jules LATOUR**, ° 15 avril 1876, † 28 nov. 1959 x **Mélanie BRICHEUX**, ° Odrimont 23 déc. 1872, fille de Jean-Baptiste et d'Anne-Catherine Dewalque.

Dont une fille :

1. **Louise**, ° 30 juil. 1910, † Lierneux nov. 1980. Sans alliance.

## LAURENT (1)

- I. **Edmond LAURENT**, ° Les Awirs 15 oct. 1935, x Bra 3 juin 1961, **Marie BASTIN**, ° 2 juil. 1937, fille de René, et de Céline Martin.

Dont :

1. **Fabienne**, ° Waremme 4 avril 1962, x Waremme 9 sept. 2000, **Philippe DEBRUN**, ° Huy 8 avril 1966.

Dont :

- a. **Julie DEBRUN**, ° Seraing 15 mai 1995.
- b. **Émilie DEBRUN**, ° Seraing 11 sept. 1997.

---

<sup>128</sup> Cette date est erronée, Jean-Pierre Laporte n'ayant pu se marier 9 ans après sa mort !

<sup>129</sup> AEL

2. **Corinne**, ° Waremmé 11 juin 1963, x Waremmé 21 août 1982, **José GILKINET**, ° Waremmé 2 nov. 1958.  
Dont :
  - a. **Olivier GILKINET**, ° Seraing 27 août 1991.
  - b. **Simon GILKINET**, ° Seraing 5 avril 1994.
3. **Isabelle**, ° Waremmé 17 oct. 1969, & A) : **René YANS**, ° Waremmé 8 fév. 1965 ; & B) : **Jean-Michel TIRÉ.**, ° Liège 7 janv. 1976.  
Dont, de la première relation :
  - a. **Cassandra YANS**, ° Seraing 26 janv. 1993.

## LAURENT (2)

- I. **Joseph LAURENT**, ° Lierneux 31 juil. 1931, x Stavelot 17 oct. 1963, **Annette SIMON**, ° Coë 13 fév. 1939.  
Dont :
  1. **Fabienne**, ° Vielsalm 12 sept. 1964, x 1989, **Denis KEMMERS**, ° 29 janv. 1967.  
Dont :
    - a. **Valentin KEMMERS**, ° Malmedy 4 mars 1994.



**Valentin Kemmers**

- b. **Thimoté KEMMERS**, ° Malmedy 21 mars 2000.
2. **Jean-Philippe-Victor-Albert**, ° Vielsalm 9 oct. 1968, x Vielsalm 30 sept. 1995, **Isabelle-Anne-Françoise JACQUET**, ° Bastogne 16 août 1972.  
Dont :
  - a. **William-Olivier-Fabien**, ° Malmedy 22 avril 1997.
  - b. **Estelle-Sandrine-Patricia**, ° Malmedy 11 août 1999.

## LAURENT (3)

- I. **Henri-Joseph LAURENT**, ° Regné 10 juil. 1815, y † 11 janv. 1886, fils de Joseph, et de Thérèse Lacasse, x Bihain 7 janv. 1857, **Catherine-Jeanne MONFORT**, ° Lierneux 21 juin 1830, † Regné 12 juil. 1884, fille de Pierre-Joseph, et de Marie-Catherine Marcas.

Dont :

1. **Catherine-Thérèse-Amélie**, ° Regné 9 oct. 1857, † Liège 11 déc. 1920, x Lierneux 9 fév. 1884, **Édouard-Joseph HAKIN**, ° La Rougeminière (Ferrières) 18 mars 1957, † Cagnes-sur-Mer (Alpes-Maritimes) 16 fév. 1933.  
Dont postérité en p. 303.
2. **Pierre-Joseph-Julien**, ° Regné 22 mars 1859, qui suit au premier rameau, ci-dessous.
3. **Marie-Thérèse-Julie**, ° 12 mars 1861 Regné, † 20 oct. 1930 Regné.
4. **Marie-Octavie**, ° Regné 19 fév. 1863, † Lierneux 24 oct. 1935, x Bihain 28 janv. 1893, **Alexandre-Victor-Joseph BLAISE**, Rettigny (Cherain) ° 7 juin 1866, † Lierneux 30 juil. 1933, fils de François et de Mélanie Monfort.  
Dont postérité en p. 223.
5. **Alfred-Henri-Victor**, ° Regné 6 nov. 1864, y † 7 juin 1871.
6. **Jean-Baptiste-Henri-Joseph**, ° Regné 14 juil. 1867, qui suit au second rameau, p. 164.
7. **Marie-Joséphine-Justine** ° Regné 15 aout 1869, † Fraiture 22 nov. 1949, x Bihain 14 mai 1898, **François-Adolphe JACQUET**, ° Baraque de Fraiture (Bihain) 11 fév. 1864, † Fraiture 28 déc. 1929.  
Dont postérité en p. 310.
8. **Marie-Adèle**, ° Regné 26 mai 1871, † Blanchefontaine (Petit-Thier) 22 nov. 1950, x Bihain 14 fév. 1903, **Léopold-Louis-Joseph LAURENT**, ° Regné 5 nov. 1868, † Blanchefontaine (Petit-Thier) 9 nov. 1960.  
Dont postérité en p. 337.
9. **Marie-Sidonie-Delphine**, ° 13 mai 1873 Regné, † 16 mai 1938 Lierneux.

### Premier rameau

- II. **Pierre-Joseph-Julien LAURENT**, marchand de bestiaux, ° Regné 22 mars 1859, † Lierneux 16 mai 1913, x Lierneux 25 janv. 1898, **Marie-Thérèse GILLARD**, ° Lierneux 9 sept. 1860, † Grandménil 7 juin 1937.



**Marie-Thérèse GILLARD**

Dont :

1. **Jean-Baptiste-Julien-Joseph LAURENT**, ° Lierneux 11 mai 1899, qui suit au premier sous-rameau, p. 326.
2. **Victor-Hubert-Constant LAURENT**, ° Lierneux 7 juin 1900, qui suit au second sous-rameau, p. 330.
3. **Marie-Agnès-Sidonie LAURENT**, ° Lierneux 21 avril 1903, † Grandménil 10 aout 1988, x Lierneux 13 mai 1936, **Arthur-Jules-Joseph LECART**, ° Grandménil 10 fév. 1895, y † 26 déc. 1944. <sup>130</sup>  
Dont postérité en p. 364.



**Sidonie Laurent**

---

<sup>130</sup> Lors de l'offensive Von Rundstedt dans son village, Arthur se déplaçait à vélo avec sa fille Agnès assise sur le porte-bagages au moment où il fut tué ; Agnès ne fut pas blessée.

## Premier sous-rameau

- III. **Jean-Baptiste-Julien-Joseph LAURENT**, ° Lierneux 11 mai 1899, y † 1 déc.1977, x Lierneux 26 avril 1929, **Pauline-Célinea BECHOUX**, ° Lierneux 14 juil. 1897, † Malmedy 1er fév. 1970.



**Jean-Baptiste Laurent  
et son épouse Pauline Bechoux (1929)**



**Les enfants Laurent-Bechoux**

Devant : Hélène, Georges et André ; derrière : Paul et Julien

Dont :

1. **Paul-Julien-Joseph**, ° Lierneux 8 nov. 1930, † Liège 12 oct. 2010, x Montleban 21 avril 1959, **Amélie-Joséphine-Ghislaine-Victorine JACQUET**, ° Montleban 26 janv. 1934.

Dont :

- a. **Marie-Paule-Jeanne-Ghislaine**, ° Vielsalm 14 janv. 1960.
- b. **Marc-Paul-Louis-Ghislain**, ° Vielsalm 18 janv. 1962, x Vielsalm 1<sup>er</sup> mars 1986, **Monique LIGNOUL**, ° Vielsalm 18 juil. 1957.

- Dont :
- b1. **Marie-Paule**, ° Malmedy 13 fév. 1987.
  - b2. **Pierre-Marc**, ° Malmedy 20 avril 1988.
  - b3. **Julie-Christophe**, ° Malmedy 29 mai 1990.
- c. **Bernard-Julien-Marie-Ghislain**, ° Vielsalm 10 avril 1964, x Vielsalm 31 août 1985, **Chantal-Paul-Claudine-Ghislaine BERNES**, ° Vielsalm 20 mai 1966.
- Dont :
- c1. **Antoine-Marc-Marie-Maxime**, ° Malmedy 23 déc. 1987.
  - c2. **Céline-Marie-Jacques-Maxime**, ° Malmedy 21 fév. 1990.
  - c3. (**Vincent**), sans vie à Petit-Thier 20 janv. 1994.<sup>131</sup>
  - c4. **Mélanie-Francine-Monique-Maxime**, ° Saint-Vith 11 juin 1997.
2. **Julien-Charles-Victor**, ° Lierneux 25 janv. 1933, † Regné 16 mars 2010, x Bihain 2 oct. 1957, **Marie-Louise-Catherine-Joseph NIZET**, ° Regné 21 avril 1932.
- Dont :
- a. **Jean-Baptiste-Jules-Joseph-Ghislain**, ° Regné 23 août 1958, x Lierneux 23 avril 1982, **Anne-Marie-Ghislaine-Eugénie GRÉGOIRE**, ° Jevigné 15 déc. 1958.
- Dont, voir p. 300 :
- a1. **Christelle-Marie-Louise-Émilie-Ghislaine**, ° Marche-en-Famenne 8 juil. 1984.
  - a2. **Johan-Julien-Alain-José-Ghislain**, ° Marche-en-Famenne 20 oct. 1985.
- b. **Chantal-Marie-Paule-Antoinette**, ° Regné 14 oct. 1959, x Vielsalm 11 sept. 1982, **Émile-Léonard-Ghislain-Odile-Rosa CLOSE**, ° Vielsalm 13 mai 1957, † Tenneville 7 janv. 2011.
- Dont :
- b1. **Olivier-Julien-Lydie-Ghislain CLOSE**, ° Aye 10 nov. 1984.
  - b2. **Gilles-Joël-Benoit CLOSE**, ° Aye 26 sept. 1986.
  - b3. **Gauthier-Joël-Marie-Paule-Ghislain CLOSE**, ° Aye 30 oct. 1990.
- c. **Alain-Paul-Jules-Ghislain**, ° Regné 23 nov. 1960, x Gouvy 31 mars 1984, **Mireille-Monique-Joëlle-Ghislain HARDY**, ° Montleban 19 juil. 1963.
- Dont :
- c1. **Virginie-Jeannine-Bénédicte-Ghislaine**, ° Malmedy 26 mars 1985.
  - c2. **Julien-Jean-André-Ghislain**, ° Malmedy 5 mai 1986.
  - c3. **Guillaume-André-Émile-Ghislain**, ° Malmedy 2 janv. 1992.
- d. **Benoit-André-Simon**, ° Vielsalm 26 mai 1965, x Trois-Ponts 2 sept. 1989, **Marie-Christine-Jeanne-Germaine-Ghislaine MARON**, ° Fosse-sur-Salm 1<sup>er</sup> juil. 1966.
- Dont :
- d1. **Justine-Lucienne-Émilie**, ° Ixelles 23 août 1992.

---

<sup>131</sup> Suite à un accident de voiture de sa maman.

- d2. **Kilian-Jean-Baptiste-Marie-Hélène**, ° Ixelles 1<sup>er</sup> juin 1994.
3. **André-Jules-Jean-Baptiste LAURENT**, ° Lierneux 14 mai 1934, x Bra 21 mai 1960, **Marcelle-Marie-Émilie BASTIN**, ° Bra 17 juin 1936.
- Dont :
- a. **Bruno-Léon-Jean-Baptiste-Ghislain LAURENT**, ° Fosse-sur-Salm 27 fév. 1962, x Lierneux 28 avril 1984, **Marie-Chrsitine-Ghislaine-Marcelle LEJEUNE**, ° Sart (Lierneux) 5 nov. 1961.
- Dont :
- a1. **Olivier-Joseph-André-Ghislain**, ° Malmedy 4 juin 1986.
- a2. **François-Francis-Freddy-Ghislain**, ° Malmedy 19 aout 1988.
- a3. **Adeline-Anne-Ghislaine**, ° Malmedy 13 sept. 1992.
- b. **Francis-Paul-Henri-Ghislain**, ° Trois-Ponts 2 mars 1963, x Lierneux 28 nov. 1987, **Béatrice-Georgette-Lydie-Ghislaine REMACLE**, ° Lierneux 27 mars 1965.
- Dont :
- b1. **Jean-Baptiste-Christian-Paul-Ghislain**, ° Malmedy 21 déc. 1988.
- b2. **Justine-Cécile-Marcelle-Ghislaine**, ° Liège 3 mars 1990.
- b3. **Simon-Francis-Émile-Ghislain**, ° Malmedy 22 sept. 1992.
- b4. **Florence-Annick-Yvette-Ghislaine**, Malmedy 10 mars 1995.
- b5. **Camille-Hiwot-Virginie-Marcelle**, enfant adopté, ° Addis-Abada (Éthiopie) 10 juil. 1998.
- b6. **Gesner PIERRE-PAUL LAURENT**, enfant adopté sous ce nom, ° Furcy (Haïti) 15 avril 2000.
- b7. **Clara-Justine-Florence-Camille-Ghislaine**, ° Liège 5 avril 2002, y † 4 juin 2002.
- c. **Freddy-Joseph-Michel-Ghislain**, ° Trois-Ponts 23 nov. 1965, x Houffalize 4 sept. 1987, **Chantal-Marie-Julienne PHILIPPART**, ° Bastogne 6 déc. 1962.
- Dont :
- c1. **Nicolas-Anick-Michel-Ghislain**, ° Bastogne 25 oct. 1989.
- c2. **Thomas-Laurent-Béatrice-Ghislain**, ° Bastogne 6 aout 1991.
- c3. **Arnaud-Pascal-Philippe-Ghislain**, ° Bastogne 17 juil. 1995.
- d. **Michel-Paul-Georges-Ghislain**, ° Vielsalm 21 aout 1968, x Gouvy 7 oct. 1989, **Annick-Marie-Jeanne-Ghislaine DIDIER**, ° Bastogne 7 fév. 1966.
- Dont :
- d1. **Amélie-Marie-Anne-Ghislaine**, ° Bastogne 31 aout 1993.
- d2. **Adrien-Michel-Jean-Marc-Ghislain**, ° Bastogne 21 sept. 1995.
- e. **Annick-Marie-Jeanne-Ghislaine**, ° Vielsalm 31 mai 1972, x Lierneux 29 juin 1996, **Marc-Marie-Luc BERNARD**, ° Stavelot 19 mars 1972.
- Dont :
- e1. **Louis-Paul-Francis BERNARD**, ° Saint-Vith 3 déc. 1999.
- e2. **Martin-Dany-Michel BERNARD**, ° Saint-Vith 6 aout 2002.
- e3. **Clémence-Karine-Philippe BERNARD**, ° Saint-Vith 15 mars 2006.
- f. **Philippe-Claude-Bruno-Ghislain**, ° Vielsalm 10 mai 1977, x Vielsalm 26 aout 2000, **Laetitia-Christiane-Sonia PAQUAY**, ° Bastogne 10 oct. 1979.



Dont :

f1. **Nathan-Johnny-Annick-Ghislain**, ° Bastogne 1<sup>er</sup> mars 2002.

f2. **Leïla-Annick-Thierry-Marie**, ° Bastogne 30 déc. 2003.

f3. **Romain-Freddy**, ° Liège 22 fév. 2011.

f4. **Louna-Caroline**, jumelle du précédent.

4. **Hélène-Jeanne-Marie-Thérèse**, ° Lierneux 17 mars 1936, x Lierneux 13 janv. 1961, **Michel-Louis-Joseph-Cornélis MATHIEU**, ° Coo 1<sup>er</sup> nov. 1933, † Ans 18 oct. 1995.

Dont postérité en p. 396.

5. **Georges-François-Joseph**, ° Lierneux 9 aout 1937, y † 31 oct. 2008, x Bra 19 oct. 1963, **Nelly-Marie-Céline-Antoinette BASTIN**<sup>132</sup>, ° Bra 22 juin 1940.

Dont :

- a. **Danny-Léon-Jean-Baptiste-Ghislain**, ° Fosse-sur-Salm 8 oct. 1964, x Malmedy 7 juil. 1990, **Liliane-Élisabeth-Henriette BASTIN**, ° Malmedy 13 juin 1968.

Dont :

- a1. **Victoria-Brigitte-Aline**, ° Malmedy 2 fév. 1994.



**Victoria Laurent**

- a2. **Arthur-Nicolas-Lucien**, ° Malmedy 22 aout 1996.

- a3. **Emma-Suzanne-Henriette**, ° Malmedy 15 oct. 1998.

- b. **Suzanne-Pauline-Irma-Ghislaine**, ° Trois-Ponts 14 juil. 1966, x A) : Lierneux 31 mars 1986, **Alain-Jules-Marie-Ghislain ZUNE**, ° Vielsalm 12 juin 1959 ; B) : **Luc-Joseph-Élise VERHELST**, ° Wilrijk 23 avril 1954.

Dont :

- b1. **Jérôme-Danny-Marie-Ghislain ZUNE**, ° Malmedy 15 janv. 1988.

- b2. **Fanny-Jean-Marc-Nicole-Ghislaine ZUNE**, ° Malmedy 19 juin 1991.

---

<sup>132</sup> Sœur de Marcelle, ci-dessus, épouse d'André Laurent.



**Fanny Zune**

- c. **Nicole-Michèle-Irène-Ghislaine**, ° Malmédy 5 janv. 1973, x Gouvy 1<sup>er</sup> sept. 2001, **Denis-Joseph-Louis-Ghislain MARCHAL**, ° Bastogne 3 janv. 1973.  
Dont :
- c1. **Charlotte-Fanny-Laurence-Ghislaine MARCHAL**, ° Malmédy 1<sup>er</sup> mars 2004.
  - c2. **Sylvain-Victor-Frédéric-Ghislain MARCHAL**, ° Arlon 6 mars 2006.

## Second sous-rameau

- III<sup>bis</sup>. **Victor-Hubert-Constant LAURENT**, ° Lierneux 7 juin 1900, y † 26 avril 1979, x Lierneux 22 avril 1933, **Marie-Louise BECHOUX**<sup>133</sup>, ° Lierneux 1<sup>er</sup> sept. 1902, y † 18 nov. 1982.

---

<sup>133</sup> Sœur de Pauline Bechoux, épouse de Jean-Baptiste Laurent.



**Victor Laurent  
et son épouse Louise Bechoux (1933)**

Dont :

1. **Madeleine-Thérèse-Marie-Jeanne**, ° Lierneux 16 oct. 1934, x Lierneux 12 juil. 1962, **Michel-Antoine-Joseph BEAUVOIS**, ° Chevron 19 juil. 1937, † Liège 12 sept. 1992.

Dont postérité en p. 210.

2. **Robert-Arthur-Julien**, ° Lierneux 10 mai 1937, † Liège 6 aout 1995, x Lierneux 10 oct. 1963, **Annette-Marie-Ghislaine GUSTIN**, ° Odrimont 9 janv. 1942.

Dont :

- a. **Étienne-Victor-Joseph-Ghislain**, ° Lierneux 10 juin 1964, x Lierneux 8 fév. 1986, **Carole MONFORT**, ° Vielsalm 6 nov. 1964.

Dont :

- a1. **Joachim-Daniel-Mariette-Ghislain**, ° Malmedy 2 fév. 1989.
- a2. **Joanna-Victoria-Christine-Ghislaine**, ° Malmedy 2 mars 1994.



**Joanna Laurent**

- b. **Daniel-Christian-Ghislain**, ° Vielsalm 12 mai 1966, x Lierneux 27 aout 1994, **Nadine-Danielle-Joëlle HEINSKYLL**, ° Vielsalm 21 avril 1969.  
Dont :
- b1. **Alyson-Robert-Gisèle**, ° Malmedy 15 déc. 1994.
  - b2. **Mégan-Dominique-Carole**, ° Malmedy 29 janv. 1997.



**Megan Laurent**

- b3. **Guylian-Joël-Danielle**, ° Malmedy 10 sept. 1998.
- c. **Christine-Annette-Ghislaine**, ° Vielsalm 1<sup>er</sup> juil. 1967, x Lierneux 24 déc. 1996, **Marc-Albert-Ghislain HERMAN**, ° Vielsalm 10 déc. 1962.  
Dont :
- c1. **Audric-Étienne-Denise-Ghislain HERMAN**, ° Malmedy 24 juin 1997.
  - c2. **Yohann-Yves-Greta-Ghislain HERMAN**, ° Malmedy 21 fév. 2001.

3. **Marcel-Paul-Victor**, ° Lierneux 12 juil. 1940, x Lierneux 28 déc. 1963, **Marie-Thérèse-Julienne-Félicie DENNE**, ° Lierneux 7 oct. 1939.

Dont :

- a. **Georges-Robert-Julien-Victor**, ° Liège 28 fév. 1968, x A) : Vielsalm 24 juin 1995, **Frédérique-Jeanne-Ghislaine DUBRU**, ° Vielsalm 23 avril 1971 ; B) : Lierneux 16 aout 2003, **Véronique-Denise-Mariette LE-CLOUX**, ° Liège 14 aout 1965.

Dont, de la première alliance :

- a1. **Lucas-Marcel-Robert**, ° Rocourt 23 juin 1997.

- b. **David-Jules-Ghislain**, ° Malmedy 19 sept. 1972, x **Dominique-Rose-Constance HEYDEN**, ° Vielsalm 20 avril 1972.

Dont :

- b1. **Marine-Dominique-Ghislaine**, ° Malmedy 21 déc. 2002, † Liège le même jour.

- b2. **Lorine-Marylène-David-Ghislaine**, ° Malmedy 25 nov. 2004.

- b3. **Manon-Corine**, ° Malmedy 26 juil. 2007.

- c. **Marylène-Madeleine-Ghislaine**, jumelle du précédent, x Lierneux 14 sept. 1996, **Didier-Ghislain-Victor-Nadine BARBETTE**, ° Vielsalm 4 oct. 1971.

Dont :

- c1. **Camille-Christine-David-Marylèn BARBETTE**, ° Malmedy 26 sept. 1997.



**Camille Barbette**

- c2. **Léo-Frédérique-Denis-Didier-Jacky BARBETTE**, ° Saint-Vith 20 oct. 2000.

4. **Denise-Sidonie**, ° Lierneux 7 aout 1942, x Lierneux 19 sept. 1964, **Michel-Marie-Camille-Joseph-Ghislain VANDEKERKOVE**, ° Blandain 5 avril 1937.  
Dont postérité en p. 475.

## Second rameau

II<sup>bis</sup>. **Jean-Baptiste-Henri-Joseph LAURENT**, ° Regné 14 juil. 1867, † Vielsalm 14 sept. 1948, x Vielsalm 21 janv. 1902, **Marie-Thérèse-Victoire PAQUAY**, ° Vielsalm 7 juin 1876, y † 15 juil. 1940.



**Jean-Baptiste Laurent**  
et son épouse Marie Paquay

Dont :

1. **Julien-Constant-Lucien LAURENT**, ° Vielsalm 30 mai 1903, y † 1 juin 1903.
2. **Jeanne-Marguerite-Octavie LAURENT**, ° Vielsalm 1er avril 1907, † Lierneux 6 juil. 1985, x Vielsalm 19 janv. 1927, **Omer-Henry-Joseph BURTON**, ° Arbrefontaine 16 juin 1896, † Vielsalm 22 mai 1967.  
Dont postérité en p. 249.
3. **Alfred-Joseph-Jean-Baptiste LAURENT**, ° Vielsalm 24 juin 1908, y † 26 nov. 1938, x La Gleize 23 déc. 1936, **Marthe-Florence-Joseph DELVENNE**, ° La Gleize 3 juin 1910, y † 29 mai 1990, qui se remarie avec Joseph Wansart (1906-1982).  
Dont :
  - a. **Une fille** sans vie, Vielsalm 9 fév. 1938.
4. **Ovide-Léopold LAURENT**, ° Vielsalm 22 mars 1911, † Grand-Halleux 11 nov. 1943, x Grand-Halleux 4 janv. 1934, **Germaine-Honorine-Lucie SCHAFF**, ° Grand-Halleux 6 avril 1909, † Houffalize 30 sept. 1990, qui se remarie avec Lucien Schmitz (1905-1982).

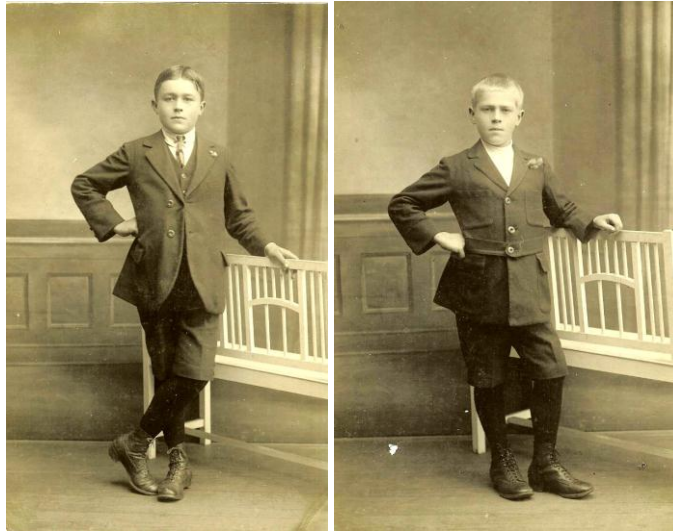

**Jean et Ovide Laurent (avant leur mariage !)**

Dont :

- a. **Francine-Stéphanie-Henriette LAURENT**, ° Grand-Halleux 8 aout 1936, † Luxembourg (G.-D. Lux.), x Luxembourg 9 mars 1972, **Jacques-Charles-Albert DECHEF**, ° Liège 3 sept. 1927, † Luxembourg 24 avril 1984.
- b. **Gilberte-Alberte-Germaine LAURENT**, ° Grand-Halleux 8 nov. 1938, y † 23 déc. 1944. <sup>134</sup>
5. **Une fille sans vie LAURENT**, Vielsalm 25 mai 1916.

---

<sup>134</sup> Tuée sur la voie publique par un éclat d'obus, lors de l'offensive Von Rundstedt.



Photo prise en 1927

Mariage d'Omer BURTON et de Jeanne LAURENT de Priesmont ; de gauche à droite, de l'avant vers l'arrière :

Rang 1 : 1 ? - 2 ? - 3 et 4 : Clotilde et Alphonse BURTON-DEMARTEAU - 5 et 6 : Omer BURTON et Jeanne LAURENT - 7 et 8 : Jean-Baptiste LAURENT et Marie PAQUAY - 9 ? - 10 ? - Adèle LAURENT (épouse de Léopold)

Rang 2 : 1 ? - 2 ? - 3 : Thérèse GILLARD (veuve de Julien LAURENT) - 4 ? - 5 : Octavie LAURENT - 6 ? - 7 ? - 8 : Thérèse PAQUAY-GESNOT - 9 : Léa BURTON-FRAITURE - 10 ? - 11 : Léopold LAURENT - 12 ?

Rang 3 : 1 : Thomas FRAITURE-BURTON - 2 ? - 3 ? - 4 : Adolphe JACQUET - 5 : Marie LAURENT - 6 ? - 7 : Ovide LAURENT - 8 ? - 9 : Valère BURTON - 10 ? - 11 : Maria BLAISE-PAIROUX - 12 ? - 13 : Maria DEMARTEAU-BACCUS

Rang 4 : Raymond BURTON-COUNSON - 2 ? - 3 ? - 4 : Rosa MARÉCHAL-BURTON - 5 : Yvonne MASSON - 6 ? - 7 : Yvonne DROU-BURTON - 8 : Jean LAURENT-DELVENNE - 9 ? - 10 ? - 11 : Constant PAQUAY-ARNOLD - 12 ?



## LAURENT (4)

- I. **Léopold-Louis-Joseph LAURENT**, conseiller (1909), échevin (1921) et bourgmestre (1927-1939) de Petit-Thier, médaille civique de 1<sup>ère</sup> classe (1937), ° Regné 5 nov. 1868, † Blanchefontaine (Petit-Thier) 9 nov. 1960, fils de Léopold (1819-1887), et d'Henriette Gérard (1832-1904), petit-fils d'Antoine Laurent (1786-1853), et de Marie Boulanger (1782-1835), ainsi que de Michel Gérard (1791-1863), et de Marie Christophe (1804-1881) <sup>135</sup>, x Bihain 14 fév. 1903, **Marie-Adèle LAURENT** <sup>136</sup>, ° Regné 26 mai 1871, † Blanchefontaine (Petit-Thier) 22 nov. 1950, fille de Henri-Joseph, et de Catherine-Jeanne Monfort.

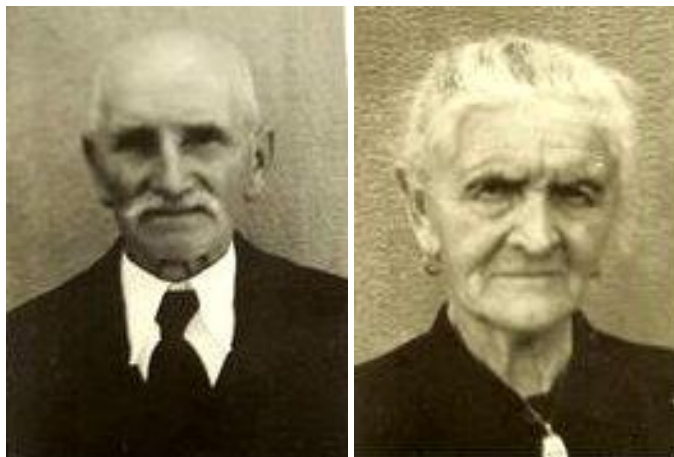

**Léopold et son épouse Adèle Laurent**

Dont :

1. **Julien-Léopold-Joseph**, ° Regné 1 avril 1904, qui suit en II.
2. **Joseph-Ernest-Jean**, ° Regné 5 aout 1905, y † 9 sept. 1905.
3. **Joseph-Henri-Léopold**, ° Blanchefontaine (Petit-Thier) 6 mars 1907, † Blanchefontaine 10 avril 1907.
4. **Jean-Baptiste-Joseph**, ° Blanchefontaine 17 déc. 1908, qui suit en II<sup>bis</sup>.
5. **Maria-Octavie-Antoinette**, ° Blanchefontaine 9 avril 1911, † Petit-Thier 21 mars 1983, x Petit-Thier 9 avril 1937, **Edmond-François-Joseph-Gérard MI-CHA**, ° Bergeval 1<sup>er</sup> aout 1910, † Borgoumont 30 mars 2001.

---

<sup>135</sup> GeneaNet - Georges Renard.

<sup>136</sup> Adèle Laurent et Léopold Laurent sont cousins au 7<sup>ème</sup> degré, les ancêtres communs étant Antoine Laurent (1733-1796), et Anne-Marie Clossen (1729-1795) (GeneaNet - Jean-Philippe Moutschen).



**Edmond Micha et son épouse Maria Laurent (1997)**

6. **Rosa-Marie-Joséphine** , ° Blanchefontaine 1<sup>er</sup> déc. 1913, y † 16 fév. 2007, x Petit-Thier 8 avril 1948, **Fortuna(t)-Isidore TOUBON**, ° Arbrefontaine 5 mars 1909, † Blanchefontaine 28 oct. 1991, fille de Léopold, et d'Adèle Laurent.  
Dont postérité en p. 460.



**La famille Laurent (1950)**

De g. à dr. : Rosa LAURENT, Hélène LAURENT (fille de Jean-Baptiste et de Pauline BECHOUX de Lierneux), Maria LAURENT (sœur de Rosa), Adèle LAURENT (leur maman), Joseph TOUBON (entre ses grands-parents), Léopold LAURENT (leur papa), Jacob DEJOSE (ami de Léopold), Fortuna(t) TOUBON (mari de Rosa), Pol LAURENT (fils de Jean et de Rosalie GERARDY de Petit-Thier)

- II. **Julien-Léopold-Joseph LAURENT**, ° Regné 1 avril 1904, † Iberville (Québec) 26 mai 1977, x A) : Petit-Thier 13 juil. 1929, **Octavie-Marie-Victorine NOËL**, ° Petit-Thier 3 juin 1908, † Xhignesse 11 fév. 1950 ; B) : Saint-Jean (Québec) 18 juin 1955, **Catherine-Élise-Irène-Marie TOUGAS**, ° Sabrevois (Québec) 26 nov. 1911, † Iberville (Québec) 18 mai 1978.<sup>137</sup>



**Julien Laurent (1904-1977)**



**Octavie Noël et Catherine Tougas,  
les deux épouses de Julien Laurent**

---

<sup>137</sup> Julien Laurent a quitté la Belgique en avril 1950, pour reprendre une exploitation agricole, au Canada, à Sabrevois (Québec), dans la région de Montréal.



**Les deux mariages de Julien Laurent**



**Sept enfants aînés de Julien Laurent et Octavie Noël**

Renée (avec Yvonne dans ses bras), Léopold, Jean-Marie, Marie-Josée, Albert, Marie-Rose  
Tous partis au Canada



**La ferme de Sabrevois au Québec,  
exploitée par Julien Laurent depuis 1950,  
par son fils Albert ensuite.**

Dont, du premier mariage :

1. **Renée-Marie-Adèle-Ghislaine** , ° Petit-Thier 21 avril 1930, x Sabrevois (Québec) 19 nov. 1955, **Pierre-Joseph-Léandre MERCIER**, ° Montréal (Québec) 19 juin 1931, † Sainte-Hyacinthe (Québec) 6 oct. 2006.  
Dont postérité en p. 398.
2. **Léopold-Auguste-Joseph-Ghislain**, ° Petit-Thier 14 mai 1931, qui suit en III.
3. **Jean-Marie-Joseph-Ghislain**, ° Petit-Thier 17 oct. 1932, qui suit en IIIbis.
4. **Marie-Josée-Renée-Ghislaine**, ° Petit-Thier 17 mars 1934, x Sabrevois (Québec) 1<sup>er</sup> juin 1968, **Luc-Arthur-Yves ORBAN**, ° Martelage 27 juil. 1941.



**Marie-Josée Laurent et son époux Luc Orban  
Emmanuelle Toubon et Nathalie Orban (1980)**

Dont :

- a. Nathalie-Marie-Christiane ORBAN, ° Montréal 30 mars 1975, x Joseph-André-Sébastien LAVOIE, ° Joliette 28 mai 1975.



**Nathalie Orban (2012)**

Dont :

- a1. **Laurence LAVOIE**, ° Montréal 31 mai 2002.  
a2. **Mathias LAVOIE**, ° Montréal 6 janv. 2004.  
5. Albert-Eugène-Jean-Baptiste, ° Rogery 16 nov. 1935, qui suit en III<sup>ter</sup>.  
6. Marie-Rose-Augusta-Ghislaine, ° Rogery 15 janv. 1937, x Montréal (Québec) 21 déc. 1973, Pierre-André DODIN, ° Jonzac (Charente-Maritime) 5 nov. 1936.



**Marie-Rose Laurent (ca 1957)**



**Marie-Rose Laurent et son époux Pierre Dodin**

Dont :

- a. **Jean-François-André-Pierre DODIN**, ° Orange (Californie) 17 oct. 1974.
- b. **Philippe-Jean-Claude-Julien DODIN**, ° Orange (Californie) 15 mars 1978, x Dzerginsk (Russie) 8 mai 2004, **Marina-Valirievna LIPINA**, ° Dzerginsk 17 mars 1976.
7. **Yvonne-Jeannine-Marie-Ghislaine**, ° Rogery 17 juil. 1940, x Sabrevois (Québec) 15 avril 1963, **Nicolas MADZARAC**, ° Topus Ko (Yougoslavie) 22 mars 1934, † Montréal (Québec) 5 fév. 2004.



**Mariage d'Yvonne Laurent avec Nicolas Madzarac, à Sabrevois (1963)**

1<sup>er</sup> rang : Guy LAURENT, Léopold LAURENT, Catherine TOUGAS (2<sup>e</sup> épouse de Julien LAURENT), Christiane LAURENT (demi-sœur, enfant du 2<sup>e</sup> mariage de Julien), Julien LAURENT, Renée LAURENT,

2<sup>ème</sup> rang : Hélène LAURENT, Marie-Paule BRAULT (épouse de Léopold), Yvonne LAURENT et son mari Nicolas MADZARAC, Jean-Marie LAURENT et son épouse Janice BRULE, Pierre MERCIER (époux de Renée),

3<sup>ème</sup> rang : Marie-Josée LAURENT, Albert LAURENT et son épouse Josée MORIN, Marie-Rose LAURENT.



Dont :

- a. **Nadia-Stana-Marie MADZARAC**, ° Montréal 8 mars 1964.



**Nadia Madzarac**

- b. **Yanik-Guy-Joseph MADZARAC**, ° Montréal 30 janv. 1967.  
c. **Stéphane-Jean-Joseph MADZARAC**, ° Montréal 26 août 1968, x Anjou  
11 août 2007, **Manon-Solange-Marie DESPINS**, ° La Tuque 14 juil. 1968.  
Dont :  
c1. **Éricka MADZARAC**, ° Montréal 1<sup>er</sup> sept. 1998.



**Éricka Madzarac**



**Les enfants Madzarac**

Stéphane, Nadia, Yanik Madzarac et Denis Laurent (fils de Jacques et de Nadine Lempereur)

8. Cécile-Marie-Léopoldine, ° Rogery 27 mars 1944, y † 23 déc. 1944.
9. Hélène-Marie-Joséphine-Ghislaine, ° Rogery 11 juin 1945, x Iberville (Québec) 7 juil. 1973, Rodrigue-Gilbert-Joseph OUELLET, ° Saint-André Kamouraska (Québec) 24 avril 1947.

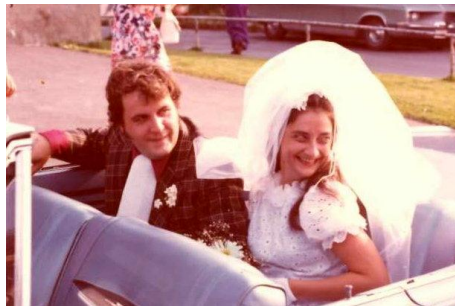

**Mariage d'Hélène Laurent et Rodrigue Ouellet**

Dont :

- a. Marie-Line-Guylaine OUELLET, ° Saint-Blaise (Québec) 19 janv. 1977.



**Marie-Line ou Marylin ( ? ) Ouellet (2012)**

- b. **Véronique-Ghislaine OUELLET**, ° Saint-Blaise (Québec) 31 juil. 1978, x Saint-Jean-sur-Richelieu (Québec) 24 juil. 2004, **Pierre-Pascal-Joseph D'ARGENZIO**, Planificateur financier à RBC Royal Bank - Canada, ° Brossart (Québec) 19 janv. 1975.



**Pierre D'Argenzio et son épouse Véronique Ouellet (2012)**

Dont :

- b1. **Nathan-Olivier-Joseph-Ouellet** <sup>138</sup> **D'ARGENZIO**, ° Montréal 31 juil. 2006.  
b2. **Noah-Yannick-Ouellet-Joseph D'ARGENZIO**, ° Montréal 18 juin 2008.  
b3. **Amélia-Ouellet-Nathalie-Marie D'ARGENZIO**, ° Montréal 25 avril 2010.  
b4. **Eloan-Ouellet-André-Joseph D'ARGENZIO**, jumeau de la précédente.

---

<sup>138</sup> Au Canada, on peut ajouter le nom de l'épouse aux prénoms de l'enfant de manière à éviter les doubles noms.

10. **Guy-Léopold-Joseph-Ghislain**, ° Xhignesse 6 mars 1949, qui suit en III<sup>quater</sup>.

11. **Un garçon** mort-né à Xhignesse, le 9 fév. 1950.

Du second mariage :

12. **Christiane-Marie-Yvonne**, ° Sabrevois (Québec) 19 avril 1956, x Iberville (Québec) 8 juil. 1978, **Alain-Joseph-Gaëtan MAYNARD**, ° Heryville (Québec) 3 déc. 1951.



**Christiane Laurent  
et sa nièce Patricia Laurent (fille d'Albert)**

III. **Léopold-Auguste-Joseph-Ghislain LAURENT**, ° Petit-Thier 14 mai 1931, x Bedford (Québec) 13 aout 1955, **Marie-Paule-Pierrette-Gisèle BRAULT**, ° Saint-Sébastien (Québec) 6 janv. 1932.



**Mariage de Léopold Laurent  
et Marie-Paule Brault (1955)**

Dont :

1. **Michel-Julien-Joseph**, ° Saint-Jean 23 juin 1956, x Sherrington 6 août 1977, **Martine-Marie-France SÉDILLOT**, ° Sherrington 16 juil. 1957.



**Michel Laurent, son épouse et ses enfants**



**Martine Sédillot (2012)**

Dont :

- a. **Catherine-Louise-Jutta**, ° Saint-Jean 8 nov. 1983.
  - b. **Jean-Christophe**, ° 13 juin 1987.
2. **Daniel-Bernard-Joseph**, ° Saint-Jean 8 août 1957, y † 25 janv. 1958.
  3. **Jacques-Pierre-Joseph**, ° Saint-Jean 19 juil. 1958, † Saint-Luc 19 avril 1993, x A) : Iberville 26 août 1978, **Gaëtane-Lucie-Marie POMERLEAU** ; B) : **Carole TIFFAULT**, ° Pointe-aux-Trembles.

Dont, du premier mariage :

- a. **Isabelle-Jacinthe-Mireille-Marie**, ° Saint-Luc 16 fév. 1979.



**Isabelle Laurent**

Dont :

a1. **Jacob**, ° Saint-Jean 2 mars 1997.

Du second mariage :

b. **Elsie-Jackie-Isabelle-Marie**, ° Saint-Jean 16 mars 1992.



**Isabelle Laurent et sa demi-soeur Elsie**

4. **Claude-Bernard-Joseph**, ° Saint-Luc 18 sept. 1960, x A) : Saint-Sébastien 1<sup>er</sup> aout 1987, **Monique-Pierrette-Marie ROY**, ° Saint-Sébastien 15 janv. 1960 ; B) : **Estelle-Christine-Marie ZAPATA**, ° Paris (France) 3 aout 1963.



**Monique Roy et son époux Claude Laurent (1987)**

Dont, du second mariage :

- a. **Roxane**, ° Greenfieldpark 12 mai 1994.
- b. **Morgane**, ° Greenfieldpark 9 mai 1996.
5. **Mario-Jean-Marie-Joseph**, ° Saint-Luc 24 déc. 1961, x **Éliane-Josée-Marie HINSE**, ° Nicolet 18 juil. 1968.



**Famille Laurent-Hinse**

Éliane, Mario, Marianne

Dont :

- a. **Marianne-Madeleine-Marie**, ° Châteauguay 18 fév. 1994.



**Les frères Mario, Michel et Claude Laurent**

III<sup>bis</sup>. **Jean-Marie-Joseph-Ghislain LAURENT**, ° Petit-Thier 17 oct. 1932, † en vacances à Miami (Floride) 13 mars 1996, x New-Bedford (Massachusetts) 4 juil. 1957, **Janice-Alice BRÛLÉ**, ° New-Bedford (Massachusetts) 6 oct. 1930.



**Jean-Marie Laurent, son épouse Janice Brûlé,  
leur fils Jean-Charles (1981)**



**Janice Brûlé et les jumeaux  
Eloan et Amelia D'Argenzio**



Dont :

1. **Joanne-Marie-Albertin**, ° Saint-Michel 23 avril 1959.
2. **Andréa-Louise-Antoinette**, ° Saint-Laurent 4 juil. 1960.
3. **Jean-Charles-Guy**, ° Laval 10 juil. 1964, x Montréal 1<sup>er</sup> juil. 2004, **Julie-Marie-Lucienne LAVOIE**, ° Montréal 27 déc. 1970.

Dont :

- a. **Gabrielle-Marie LAURENT-LAVOIE**, ° Montréal 2 mai 2004.
- b. **Adam-William LAURENT-LAVOIE**, ° Montréal 2 juin 2010.



**Jean-Charles Laurent et son épouse Julie Lavoie,  
leur fils Adam (2010)**

- III<sup>ter</sup>. **Albert-Eugène-Jean-Baptiste LAURENT** <sup>139</sup>, ° Rogery 16 nov. 1935, † Sabrevois (Québec) 5 nov. 1982, x au Canada 19 mai 1960, **Josée MORIN**, ° (Québec) 10 sept. 1937. Elle se remarie avec Robert Brault, ° Saint-Sébastien (Québec) 16 aout 1933, frère de Marie-Paule ci-dessus.

---

<sup>139</sup> C'est Albert qui a succédé à son père à la tête de la ferme.



**Mariage d'Albert Laurent  
et Josée Morin (1982)**



**Albert Laurent et son épouse Josée Morin**  
Leurs enfants Martine, Jean-Marc, Brigitte, Patricia

Dont :

1. **Brigitte-Marie-Luce**, ° Ibreville 2 juin 1961, x **Jean-Marc-Joseph-Paul BEDARD**, ° Montréal 25 déc. 1959.

Dont :

- a. **Simon-Pierre-Antoine BEDARD**, ° Greenfield Park 14 juil. 1993.
  - b. **Roxane-Marie-Carole BEDARD**, ° Greenfield Park 26 nov. 1996.
2. **Martine-Marie-Josée**, ° Saint-Grégoire 30 aout 1962, x Sabrevois 30 aout 1980, **Michel-Joseph-Lawrence-Thierry PILOTE**, ° Québec 5 juin 1959.



**Michel Pilote**

Dont :

- a. **Cynthia-Marie-Josée-Brigitte PILOTE**, ° Sabrevois 26 avril 1982.
- b. **Émilie-Marie-Simonne-Patricia PILOTE**, ° Sabrevois 28 juin 1984.



**Émilie Pilote**

- c. **Raphaëlle-Anne-Marie-Élisabeth-Céleste PILOTE**, ° Brossard 30 mars 1987.



**Raphaëlle Pilote**

- d. **Thierry-Albert-Daniel-Guy PILOTE**, Brossard 10 janv. 1989.
3. **Patricia-Marie-Hélène**, ° Iberville 30 oct. 1963, x Longueuil 28 sept. 1991, **André BATTISTIN**, ° Longueuil 25 mars 1963.
- Dont :
- a. **Olivier BATTISTIN**, ° Repentigny 14 juin 1992.



**Olivier Battistin (2012)**

- b. **Caroline BATTISTIN**, ° Greenfield Park 20 sept. 1995.
4. **Jean-Marc-Joseph-Albert-Michel**, ° Sabrevois 30 juin 1970, x Mississauga (Ontario) 30 mai 1992, **Yvonne NWIWU** (Jamaïcaine noire).
- Dont :
- a. **Julien**, ° Toronto (Ontario) 17 mars 1993.
- b. **Mathieu**, ° Toronto (Ontario) 28 fév. 1996.
- III<sup>quater</sup>. **Guy-Léopold-Joseph-Ghislain LAURENT**, ° Xhignesse 6 mars 1949, † Saint-Hubert (Québec) 22 mars 1993, x **Odette-Louise-Marie BROWN**, ° Saint-Jérôme (Québec) 12 mai 1964.



**Odette Brown et ses enfants (ca 1994)**

Dont :

1. **François-Albert**, ° Saint-Hubert (Québec) 26 avril 1989.
2. **Éveline**, ° Saint-Hubert (Québec) 20 mars 1992.



**Réunion d'enfants au Canada en 1983**

De g. à dr. : Jean-Marc LAURENT (fils d'Albert), Isabelle LAURENT sur ses genoux,  
Véronique OUELLET, Cynthia PILOTE, Nathalie ORBAN,  
Marie-Line OUELLET, Karine MERCIER et Emmanuelle TOUBON



#### Autre réunion le 20 mai 2001

Rang debout : Joanne LAURENT, Marie-Josée LAURENT, Patricia LAURENT et son mari André BATTISTIN, Christiane LAURENT, Janice BRULE (derrière Marie-Paule), Yvonne LAURENT (derrière Janice), Pierre MERCIER et son épouse Renée LAURENT, Hélène LAURENT et son mari Rodrigue OUELLET, Isabelle LAURENT (penchée), Marie-Rose LAURENT, Andréa LAURENT, compagne de Mario LAURENT, Catherine LAURENT et sa maman Martine SEDILLOT.

Rang assis : Estelle ZAPATA, Claude LAURENT, Marie-Paule BRAULT et son Mari Léopold (dit Pol) LAURENT, Michel LAURENT, Mario LAURENT.

Enfants : Olivier BATTISTIN (?), Roxanne et sa sœur Morgane LAURENT, Elsie LAURENT, Marianne LAURENT (?), Caroline BATTISTIN (?), Jacob LAURENT.

II<sup>bis</sup>. **Jean-Baptiste-Joseph LAURENT**, ° Blanchefontaine 17 déc. 1908, † Petit-Thier 21 mars 1983, x Petit-Thier 6 avril 1934, **Rosalie-Marie-Julie GÉRARDY**, ° Petit-Thier 25 oct. 1909, † Houffalize 7 oct. 2004.



**Jean Laurent (avant son mariage)**



**Rosalie Gérardy et son époux Jean Laurent (1974)**

Dont :

1. **Pol-Jules-Ghislain**, ° Petit-Thier 9 juil. 1935, qui suit en III.
2. **Jacques-Jules-Ghislain**, ° Petit-Thier 28 juil. 1941, qui suit en III<sup>bis</sup>.

III. **Pol-Jules-Ghislain LAURENT**, ° Petit-Thier 9 juil. 1935, x Ougrée 21 déc. 1961, **Marie-Marcelle-Germaine UVERGOELS**, ° Ougrée 29 déc. 1928, † Oupeye 11 août 2011.



**Pol Laurent**  
et son épouse Marcelle Uvergoels (1961)

III<sup>bis</sup>. **Jacques-Jules-Ghislain LAURENT**, ° Petit-Thier 28 juil. 1941, x Liège 17 sept. 1966, **Nadine-Émilie-Georgette-Vinnie LEMPEREUR**, ° Amay 17 mars 1945 .



**Jacques Laurent**  
et son épouse Nadine Lempereur (1966)

Dont :

1. **Denis-Camille-Vincent-Ghislain**, ° Soignies 29 juin 1968, † Braine-le-Comte 4 mai 2005.
2. **Christophe-Jean-Émile-Vincent**, ° Soignies 12 juin 1970, qui quit en IV.
3. **Benoit-Michel-Jean-Vincent**, ° Soignies 4 fév. 1972, qui suit en IVbis.
4. **Muriel-Anne-Guy-Vincent**, ° Soignies 3 juin 1974, x Soignies 21 mai 2005, Raphaël-Julien STOUPY, ° Haine-Saint-Paul 5 mai 1975.





**Raphaël Stoupy et son épouse Muriel Laurent**

Dont :

- a. **Romain-Julien STOUPLY**, ° Issoire (Puy-de-Dôme) 28 juin 2006.
- b. **Camille STOUPLY**, ° Issoire (Puy-de-Dôme) 14 juil. 2008.

IV. **Christophe-Jean-Émile-Vincent LAURENT**, ° Soignies 12 juin 1970, x Soignies 26 juin 1999, **Gaëtane-Michèle-Paule CORTEMBOS**, ° Soignies 25 oct. 1974.



**Christophe Laurent  
et son épouse Gaëtane Cortembos**

Dont :

1. **Guillaume-Maël-Thierry-Kévin**, ° Nivelles 8 juil. 2000.
2. **Manon-Manuelle-Marie**, ° Nivelles 23 mars 2003.
3. **Benjamin-Benoît-Bénédicte**, ° Nivelles 26 juil. 2006.
4. **Alexandre-Vincent-Muriel**, jumeau du précédent.

IV<sup>bis</sup>. **Benoit-Michel-Jean-Vincent LAURENT**, ° Soignies 4 fév. 1972, x **Stéphanie-Danielle-Marie-Line-Ghislaine MINNE**, ° Braine-l'Alleud 6 avril 1977.

Dont :

1. **Éléonore-Catherine-Jeanne-Ghislaine**, ° Nivelles 25 fév. 2009.
2. **Baptiste-Christophe**, ° Nivelles 3 avril 2012.
3. **Élisa-Anuschka**, jumelle du précédent.

## LEBRUN

- I. **Guy LEBRUN**, ° Arbrefontaine 29 juin 1945, fils de Victor et de Julia Bechoux, petit-fils de Léon Lebrun, et d'Esther Son, ainsi que d'Henri Brichoux et de Marie-Jeanne Cornélis, x Lierneux 3 mai 1967 (mar. diss.), **Marie-Rose BRICHEUX**, ° Odrimont 31 mars 1946, fille de Joseph, et de Pauline Scheffer.  
(81600 Gaillac - Lille-sur-Tarn)  
Dont trois enfants nés à Vielsalm :
1. **Sophie**, ° 23 janv. 1968, sans alliance.
  2. **Jean-Pierre**, ° 28 mars 1970.  
(rue du Laveu 156, 4000 Liège)
  3. **Stéphane**, ° 24 nov. 1972, x **Virginie PALOS** (Espagne), dont deux enfants nés à Liège.

## LECART (1)

- I. **Robert-Désiré-Ghislain LECART**, ° Grandménil 14 oct. 1928, x Marenne 17 mai 1954, **Marie-Josée-Françoise LÉONARD**, ° Lamorménil 9 juil. 1927, Hotton 26 aout 2006, fille d'Emmanuel, et d'Apolline Barbette.  
Dont :
1. **Jean-Marie-Robert-Yvon-Ghislain**, ° Soy 3 janv. 1956, x A) : Hodister 24 sept. 1976, **Anne-Marie-René-Ghislaine-Céline MELCHIOR**, ° Hodister 3 juil. 1958 ; B) : **Chantal-Edmonde COLARD**, ° Hotton 7 sept. 1957.  
Dont :
    - a. **Sabrina-Maria-Robert-Ghislaine**, institutrice, ° Woluwe-Saint-Lambert 8 nov. 1983, & **Michel-Jean HENROTTIN**, ° Liège 10 aout 1975.



Sabrina Lecart

2. **Denise-Léonie-Marie-Ghislaine**, ° Soy 13 mai 1958, x Hotton 3 mars 1978, **Jean-Luc-René-Léon-Marie-Joseph-Ghislain DEPIERREUX**, ° Waha 8 mars 1953.

Dont :

- a. **Grégory-André-Marie-Ghislain DEPIERREUX**, ° Liège 7 mai 1981, x 3 avril 2010, **Muriel-Mary VAN WETTERE**, ° Oupeye 22 aout 1978.
  - b. **Arnaud-André-Joël-Michel-Ghislain DEPIERREUX**, ° Liège 30 mai 1987.
3. **André-Fernand-Emmanuel-Ghislain**, ° Soy 10 mars 1963, x Hotton 24 mai 1985, **Marie-Françoise-Ghislaine RYON**, ° Bouillon 6 avril 1964.



**Marie-Françoise Ryon**

Dont :

- a. **Bertrand-Freddy-Marie**, ° Marche-en-Famenne 20 avril 1990.
- b. **Annelore-Géraldine-Jean-Ghislaine**, ° Marche-en-Famenne 9 mai 1992.



**Annelore Lecart**

- c. **Franck-Emmanuel-Denise-Ghislain**, ° Marche-en-Famenne 13 juin 1993.
- d. **Elise-Marie**, ° Liège 4 avril 2008.

## LECART (2)

- I. **Arthur-Jules-Joseph LECART**, ° Grandménil 10 fév. 1895, y † 26 déc. 1944 <sup>140</sup>, x Lierneux 13 mai 1936, **Marie-Agnès-Sidonie LAURENT**, ° Lierneux 21 avril 1903, † Grandménil 10 aout 1988, fille de Julien, et de Marie-Thérèse Gillard.  
Dont :
1. **Maurice-Jean-Baptiste-Julien-Ghislain**, ° Grandmenil 9 déc. 1938, † Manhay 9 juin 1982, x Vaux-Chavanne 26 nov. 1966, **Simone-Marie-Marguerite-Victoire DEBLIRE**, ° Vaux-Chavanne 16 nov. 1944.
  2. **Marie-Thérèse-Albine-Victorine**, ° Grandmenil 9 juin 1940, y † 9 juin 1941.
  3. **Marie-Thérèse-Albine-Victorine**, Grandmenil 8 déc. 1941, x Grandmenil 28 sept. 1963, **Michel-Louis-Lucien Ghislain DAISNE**, ° Amonines 21 sept. 1939.  
Dont postérité en p. 262.
  4. **Agnès-Flore-Julienne-Marie**, ° Grandmenil 3 nov. 1943, x Grandmenil 7 oct. 1967, **Pierre-Dieudonné-Léon-Léona-Joseph DETHIER**, ° Rahier 12 mars 1941, † Grandmenil 29 déc. 1992.  
Dont postérité en p. 269.

## LEDANT

- I. **Bruno LEDANT**, x (mar. diss.) 29 juin 2002 **Laurence STEVENS**, ° Liège 24 nov. 1978, fille de Jean-François et de Marylène Arnold.  
Dont :
1. **Louise-Virginie**, ° Braine-l'Alleud 12 nov. 2001.
  2. **Victor-Frédéric**, ° Braine-l'Alleud 25 mai 2003.
  3. **Clémence-Emmanuelle**, ° Braine-l'Alleud 30 mars 2006.

## LEFEVRE (1)

- I. **Philippe LEFEVRE**, ° 1968, x **Marie-Line ASSENMAKER**, ° 19 oct. 1969, reconnue par Clément-Émile Assenmaker, et fille de Jeannine Dewalque.  
Dont un fils :
1. **Michel**, ° 18 oct. 1997.

---

<sup>140</sup> Lors de l'offensive Von Rundstedt dans son village, Arthur se déplaçait à vélo avec sa fille Agnès assise sur le porte-bagages au moment où il fut tué ; Agnès ne fut pas blessée.

## LEFEVRE (2)

- I. **Vincent LEFEVRE**, x **Chantal LEMAIRE**, ° Liège 1<sup>er</sup> sept 1961, fille de José et de Marie Dewalque.  
Dont :
1. **Marie-Noëlle**, ° 7 avril 1988.
  2. **Amandine**, ° 6 mai 1990.
  3. **Mathéo**, ° 15 oct. 1999.

## LEJEUNE (1)

- I. **Jules-Marius-Jean-Ghislain LEJEUNE**, ° Regné 3 mars 1932 x Lierneux 10 nov. 1955 (mar. diss. 9 nov. 1978), **Monique-Élise-Jean-Joseph BARBETTE**, ° Arbrefontaine 24 mai 1934, fille de Fernand-François-Joseph , et de Clara-Marie-Joseph Gaspar.  
Dont :
1. **Martine-Marie-Lucienne-Ghislaine LEJEUNE**, ° Forest 17 déc. 1956.
  2. **Marie-Claire-Ghislaine LEJEUNE**, ° Schaerbeek 20 sept. 1959.

## LEJEUNE (2)

- I. **Joseph LEJEUNE**, ° Soumagne 4 fév. 1954, x 7 nov. 1980, **Brigitte ARNOLD**, ° Rocourt 19 mars 1957, fille de Jean et de Betty Dewalque.  
Dont :
1. **Marie-Françoise**, ° Liège 27 nov. 1983.
  2. **Antoine-Mathieu**, ° Liège 4 sept. 1986.

## LEJEUNE (3)

- I. **André-Baudouin-Joseph-Julien LEJEUNE**, ° Lierneux 18 aout 1938, x Arbrefontaine 22 sept. 1962, **Nicole-Marie-Vitaline RASKIN**, ° Arbrefontaine 24 mars 1939, fille de Constant-Joseph et d'Honorine-Marie-Catherine Barbette.  
Dont :
1. **Philippe-Camille**, ° Vielsalm 3 juil. 1964, x 25 sept. 1987, **Myriam-Julia HEMROULLE**, ° Vielsalm 25 janv. 1964.  
Dont :

- a. **Maxime-Francis**, ° Malmedy 23 mars 1989.
- b. **Florian-André**, ° Malmedy 18 déc. 1990.
2. **Nadine-Madeleine**, ° Vielsalm 3 mars 1966, x Lierneux ( ? ) 15 oct. 1988, **Hubertus-Franciscus KREMERS**, ° Plombières 23 mai 1965.  
Dont postérité en p. 314.
3. **Régine-Andrée**, lic. Philologie Romane (UCL), professeur de français, ° Vielsalm 12 avril 1970, x Lierneux ( ? ) 13 aout 1994, **André-Joseph LIVET**, ° Stavelot 11 fév. 1968.  
Dont postérité en p. 375.

## LEJEUNE (4)

- I. **Édouard-Joseph LEJEUNE**, ° Basse-Bodeux 6 juil. 1869, † Montigny-sur-Meuse (Ardennes) 28 fév. 1944, x Lierneux 29 nov. 1893, **Marie-Céline MONFORT** ° Lierneux 28 mai 1872, † Les Hauts Buttés (Ardennes) 5 avril 1954, fille de Pierre-Joseph, et de Marie-Françoise Collette.  
Dont :
  1. **Marie-Julienne-Aurélie (Julia)**, ° Basse-Bodeux 25 sept. 1894, † Charleville-Mézières (Ardennes) 30 déc. 1980, x Fépin (Ardennes) 8 nov. 1919, **Léon-Alfred BENOIT GUYOD**, ° Les Rousses (Jura) 20 fév. 1888, † Charleville-Mézières (Ardennes) 29 sept. 1971.  
Dont :
    - a. **Paulette-Aline-Céline BENOIT GUYOD**, ° Landrichamps-Givet (Ardennes) 6 mars 1921.
  2. **Firmin-Nicolas-Julien-Joseph**, ° Basse-Bodeux 6 déc. 1895, qui suit en II.
  3. **Marguerite-Marie-Émilie**, ° Basse-Bodeux 6 sept. 1897, † Givet (Ardennes) 5 mars 1921. x Fépin (Ardennes) 28 aout 1920, **Jules-Edmond-Joseph ROULOT**, ° Fépin (Ardennes) 8 juin 1896, † Givet (Ardennes) 12 sept. 1969.
  4. **Marie-Lucie-Julienne**, ° Basse-Bodeux 31 mai 1899, † Fépin (Ardennes) 25 janv. 1945.
  5. **René-Émile-Julien-Joseph**, ° Basse-Bodeux 24 déc. 1902, † Saint-Satur (Cher) 17 janv. 1973, x A) : Givet (Ardennes) 12 sept. 1931, **Germaine-Lucie PIRLOT**, ° Givet (Ardennes) 8 oct. 1908, † Tours (Indre-et-Loire) 12 janv. 1995 ; B) : Saint-Satur (Cher) 6 juin 1959, **Francine-Léonie BERNARD**, ° Cossaye (Nièvre) 23 juil. 1906, † Nevers (Nièvre) 8 oct. 1982.  
Dont, de la première alliance :
    - a. **Francine-Marguerite**, ° Aubrives (Ardennes) 8 avril 1933, x Saint-Satur (Cher) 31 juil. 1954, **Gérard-Arsène-François AGEZ**, ° Boubers-sur-Canche (Pas-de-Calais) 5 janv. 1926.  
Dont postérité en p. 195.
  6. **Bertha-Marie-Julienne**, ° Basse-Bodeux 9 avril 1905, † Caudebec-les-Elbeuf (Seine-Maritime) 10 janv. 1995, x Montigny-sur-Meuse (Ardennes) 25 aout

1928, **Gaston-Achille-Léon BOUILLOT**, ° Aubrives (Ardennes) 16 oct. 1903, † Elbeuf (Seine-Maritime) 6 janv. 1975.  
Dont postérité en p. 231.

- II. **Firmin-Nicolas-Julien- Joseph LEJEUNE**, ° Basse-Bodeux 6 déc. 1895, † Furnaux 9 juin 1969, x Wavreille 21 avril 1922, **Octavie-Eugénie-Fernande LIBIOULLE**, ° Bure 5 déc. 1897, † Crèvecoeur-le-Grand (Oise) 20 mai 1940.

Dont :

1. **Édouard-Julien-Joseph**, ° Fépin (Ardennes) 25 mai 1924, † Aywaille 24 nov. 1982, x Liège 5 sept. 1953, **Émilie-Hortense FABRY**, ° Liège 26 janv. 1924, y † 22 déc. 2002.

Dont :

- a. **Jean-François-Gonzague-Marc**, ° Thysville (Congo Belge) 21 juin 1954, x Liège 26 juin 1982, **Antoinette-Marcelle-Robert-Eve HESSE**, ° Liège 13 juin 1959.

Dont :

a1. **Benjamin-Édouard-Hervé-Ghislain**, ° Malmedy 13 août 1984.

- b. **Ghislaine-Antoine-Octavie**, ° Thysville (Congo Belge) 18 fév. 1958, x **Guy-Michel-Antoine-Gérard LECOQ**, ° Liège 20 juil. 1946.

Dont :

b1. **Natacha-Esméralda-Françoise-Ghislaine LECOQ**, ° Liège 19 avril 1989.

2. **Roger-Albert-Ghislain**, ° Bourg-Fidèle (Ardennes) 26 nov. 1930, y † 15 janv. 1935.

## LEMAIRE

- I. **José LEMAIRE**, x Sterpigny 12 mai 1960, **Marie-Élisabeth-Hortense DEWALQUE**, ° Sterpigny (Cherain) 1<sup>er</sup> nov. 1935, fille d'Albert et de Joséphine Masson.  
(Rue des Cortils 24, 4020 Liège; tél. 04/362 05 63)

Dont :

1. **Chantal**, ° Liège 1<sup>er</sup> sept. 1961, x **Vincent LEFEVRE**.

Dont postérité en p. 365.

2. **Catherine dite Caty**, ° 20 sept. 1963, sans alliance.

3. **Yves**, ° 28 sept. 1965, & (all. diss.) **Hélène PASSAR**.

Dont :

a. **Zoé**, ° 5 fév. 1988.

b. **Théa**, ° 15 oct. 2002.

## LENAERTS

- I. **Petrus LENAERTS**, ° 26 oct. 1930, † 6 mai 1993, x Zichen-Zussen-Bolder ca 1960 (?), **Bertine-Marie COENEGRACHTS**, ° 22 nov. 1939, fille de Joannes, et de Maria Loverix.

Dont :

1. **Marcia-Hendrika**, ° Tongres ( ? ) 10 déc. 1963, x A) : **N LINSKENS** ; B) : **Hendrikus-Louise HENDRIKX**, ° aux Pays-Bas 2 avril 1968.

Dont du premier mariage :

- a. **Kelly-Emmy LINSKENS**, lic. en Criminologie (VUB), inspecteur de police, ° Grammont 9 avril 1984.



**Kelly Linskens, en couple avec Martijn Camps**

Du second mariage :

- b. **Anouk-Bertina HENDRIKX**, ° Bilzen 4 oct. 1998.

2. **Yolanda-Christina**, ° Tongres ( ? ) 21 oct. 1966, x 2 mai 1986, **Danny-Louise GRAULUS**, ° Hasselt ( ? ) 12 sept. 1963.

Dont :

- a. **Tanja GRAULUS**, Master infirmière et accoucheuse (KUL), ° Tongres 13 sept. 1988.

(tanja\_graulus@hotmail.com)



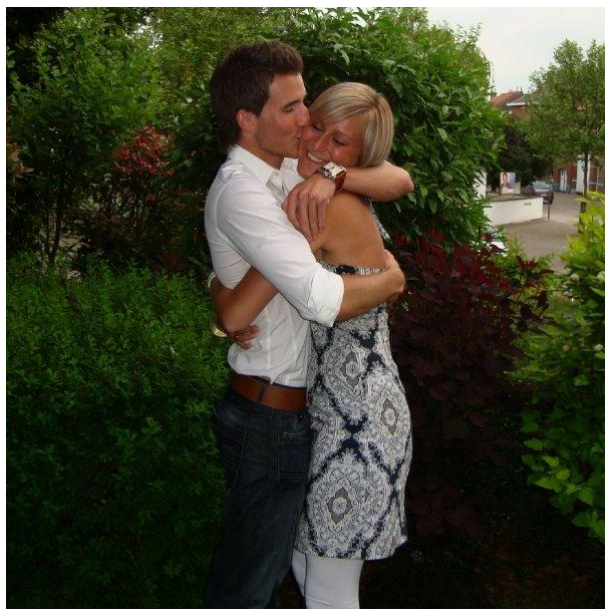

**Tanja Graulus** (piece of my heart...)

- b. **Dorien GRAULUS**, ° Tongres 13 nov. 1992.
- 3. **Christel-Marina**, ° Tongres ( ? ) 26 janv. 1974, x 10 mai 1997, **Christian-Bert VOS**, ° Tongres ( ? ) 20 avril 1968.  
Dont :
  - a. **Zoé VOS**, ° Tongres 29 déc. 2002.

## LÉONARD

- I. **Emmanuel-Joseph LÉONARD**, ° Lamorménil 17 mars 1892, † Melreux 28 mars 1973 x Arbrefontaine 7 oct. 1916, **Apolline-Marie-Julienne BARBETTE**, ° Arbrefontaine 20 nov. 1889, † Melreux 4 aout 1973, fille de Jean-Joseph et de Marie-Catherine Talbot.  
Dont :
  - 1. **Michel-Jean-Joseph**, prêtre séculier, ° Lamorménil 12 aout 1917, † Louvain 20 janv. 1953.
  - 2. **Germaine-Marie-Catherine**, ° Lamorménil 9 janv. 1919, † Bléharies 22 jin 1990, x Marenne 4 juin 1949, **Fernand-Casimir-Léon GERNEZ**, ° Bléharies 28 avril 1920, † Tournai 5 sept. 1981.  
Dont postérité en p. 295.
  - 3. **Robert-Joseph-Cyrille**, ° Lamormenil 20 avril 1920, qui suit en II.
  - 4. **Raymond-Florent-Joseph**, ° Lamormenil 5 nov. 1921, qui suit en II<sup>bis</sup>.
  - 5. **Marie-Josée-Françoise**, ° Lamorménil 9 juil. 1927, x Marenne 17 mai 1954, **Robert-Désiré-Ghislain LECART**, ° Grandménil 14 oct. 1928.

Dont postérité en p. 362.

6. **Fernand-Hubert-Joseph**, ° Lamorménil 12 janv. 1929, qui suit en III<sup>ter</sup>.

- II. **Robert-Joseph-Cyrille LÉONARD**, ° Lamormenil 20 avril 1920, † Liège 30 juil. 1979, x **Léa-Ghislaine-Rogée DALAIDENNE**, ° Waha 12 nov. 1925, † Sprimont 5 mai 1994.

Dont :

1. **Anne-Marie-Rogée-Ghislaine**, ° Marenne 23 juin 1949, x Marenne 22 déc. 1973, **Jean-Marie-Auguste-Gilles DUPONT**, ° Marenne 16 sept. 1948.

Dont postérité en p. 272.

2. **Jeannine-Appoline-Ghislaine**, ° Marenne 10 déc. 1950.

3. **Jean-Cyrille-Germain-Ghislain**, ° Marenne 20 juin 1954, x A) : Liège 4 juil. 1981, **Claudine-Marcelle-Alberte-Clarisse MAILLEUX**, ° Ougrée 6 nov. 1957 ; & B) : (rel. diss.) **Marie-Françoise-Marguerite-Albert-Ghislaine PÂQUES**, ° Liège 17 oct. 1959.

Dont, de la seconde relation :

- a. **Alexandre-Philippe-Jean**, ° Liège 8 juil. 1987.

- b. **Amandine-Martine-Ambre**, ° Liège 24 avril 1989.

- II<sup>bis</sup>. **Raymond-Florent-Joseph LÉONARD**, ° Lamormenil 5 nov. 1921, † Liège 19 fév. 1988, x Marenne 23 oct. 1948, **Denyse-Constance-Bernardine-Maria-Ghislaine CHAMBERLAND**, ° Marenne 25 juin 1925, † Liège 18 oct. 1983.

Dont :

1. **Bernadette-Appoline-Marie-Ghislaine**, ° Marenne 7 nov. 1949, x Grivegnée 3 mai 1969, **André-Marie-Alexandre BAIWIR**, ° Chênée 27 nov. 1944.

Dont postérité en p. 200.

2. **Emmanuel-Jean-Marie-Ghislain**, ° Marenne 12 janv. 1953.

- III<sup>ter</sup>. **Fernand-Hubert-Joseph LÉONARD**, ° Lamorménil 12 janv. 1929, x Marenne 3 mai 1952, **Yvonne-Marie-Antoinette-Ghislaine HEBRANT**, ° Marche-en-Famenne 6 juin 1928, fille de Félix-Gilles-Joseph (° 1893), et de Flore-Marie-Françoise Cambron (° 1898).

Dont :

1. **Michel-Emmanuel-Victor-Ghislain**, ° Marenne 14 nov. 1953, x A) : Herstal 23 sept. 1978, **Katheleen-Léona-Gerarda-Cornelia ULBRICK**, ° Poperingue 18 janv. 1957 ; B) : **Krystyna SKRZYPA**, ° Zamosk (Pologne) 17 mai 1953.

2. **Jocelyne-Germaine-Félicie-Ghislaine**, ° Rocourt, 3 janv. 1956, x Herstal 7 juil. 1979, **Christian-Victor-Marie-Léon MASSART**, ° Athus 29 oct. 1951.

Dont postérité en p. 391.

3. **Marie-Christine-Jeanne-Robert-Ghislaine**, ° Rocourt 12 mai 1957, x Chimay 13 sept. 1980, **Philippe-Charles-Marie-Ghislain MAUDOUX**, ° Namur 14 sept. 1955.

Dont postérité en p. 397.

## LEROUX

- I. **Georges-René LEROUX**, ° Bra-sur-Lienne 4 sept. 1913, † Lierneux 22 aout 2011, x Lierneux 3 avril 1945, **Marcelle-Marie-Catherine WILLEM**, ° Les Villettes 11 avril 1920, fille de Prosper, et de Marie Parmentier.  
Dont :
  1. **Marc-Louis-Jean**, ° Bra-sur-Lienne 6 fév. 1946, x Bra-sur-Lienne 5 mai 1973, **Paulette-Marie-Ghislaine BRIOL**, ° Malempré 15 juin 1949.  
Dont :
    - a. **Raphaël-Gaston-Joseph**, ° Malmedy 14 aout 1974.
    - b. **Vincent-Léon-Marie**, ° Malmedy 30 sept. 1975, x Attert 10 juil. 1998, **Caroline KESSLER**, ° Arlon 12 aout 1976.  
Dont :
      - b1. **Éva**, ° Bastogne 24 mars 2005.
      - b2. **Romane**, ° Bastogne 24 mars 2005.
  2. **Jean-Marie**, ° Bra-sur-Lienne 1<sup>er</sup> aout 1947, x Bihain 10 aout 1974, **Simone-Irma-Armande-Marie-Ghislaine BOULANGÉ**, ° Regné 7 mars 1954.  
Dont :
    - a. **Sylvie-Marie-Astrid**, ° Malmedy 1<sup>er</sup> oct. 1975, x Lierneux 2 sept. 2000, **Jean-Yves-Henri-Jules JAMOYE**, ° Malmedy 4 juil. 1972.  
Dont :
      - a1. **Yann-Jean-Jacques JAMOYE**, ° Malmedy 24 mars 2001.
      - a2. **Jimmy-Jean-Jacques JAMOYE**, ° Malmedy 24 aout 2004.
    - b. **Valérie-Anne-Nicole**, ° Malmedy 11 mars 1978, x Stavelot 6 sept. 2003, **Bernard-Marie-Joseph-Ghislain NOIRHOMME**, ° Liège 23 juil. 1978.  
Dont :
      - b1. **Nicolas-Olivier-Alain NOIRHOMME**, ° Verviers 27 sept. 2004.
      - b2. **Julia-Daphné NOIRHOMME**, ° Verviers 31 juil. 2007.
    - c. **Olivier-Marc-Gaston**, jumeau du précédent.
  3. **Monique-Marie-Madeleine**, ° Bra-sur-Lienne 5 sept. 1950, x Bra-sur-Lienne 2 aout 1976, **André-Roger-Germain-Ghislain POUMAY**, ° Regné 30 nov. 1953.  
Dont :
    - a. **Loïc-Jean-Marie POUMAY**, ° Malmedy 20 janv. 1981, & **Gaëlle-Sophie LECOQ**, ° Malmedy 28 sept. 1983.



**Gaëlle Lecocq**

Dont :

- a1. **Justin-Arnaud POUMAY**, ° Malmedy 18 nov. 2010.
- b. **Arnaud-Bernard-Paul POUMAY**, ° Malmedy 13 sept. 1982.
- 4. **Gaston-Marie-Ghislain**, ° Bra-sur-Lienne 13 aout 1952, x Lierneux 11 juil. 1979, **Anne-Marie-Thérèse-Suzanne CORNET**, ° Dolhain-Limbourg 11 déc. 1958, † Les Villettes 18 oct. 2005.

Dont :

- a. **Pierre-Georges-Victor-Jean**, ° Malmedy 3 déc. 1981.
- b. **Marie-Marcelle-Suzanne-Monique**, ° Malmedy 30 aout 1983.

## LESENFANTS

- I. **Éric-Émile-Léon-Ghislain LESENFANTS**, agent communal à Lierneux, ° Fosse-sur-Salm 12 déc. 1966, fils de Robert et de Renée Bechoux, petit-fils d'Émile Lesenfants et de Marie-Flore Meyer, ainsi que de Léon Bechoux et de Léontine Maréchal, x Lierneux 8 sept. 1990, **Laurence-Marie-Joseph-Florence-Ghislaine BISSOT**, ° Vielsalm 18 mai 1970, fille de Michel, et de Jeanne Bricheux.  
(Dessus le Moulin 2, 4990 La Falize-Lierneux)



**Laurence Bissot**

Dont une fille :

1. **Coraline**, ° Vielsalm 13 sept. 1997.

## LEYDER

- I. **Daniel LEYDER**, monteur en charpentes, ° 3 fév. 1965, fils de Joseph et d'Yvette Jacob, x Houmont 15 oct. (17 oct.) 1987, **Martine DEWALQUE**, aide familiale, ° 7 juil. 1966, fille de François, et d'Éva-Fernande Zabus.  
(Lavaselle 1, 6640 Vaux-sur-Sûre)



**Martine Dewalque**

Dont :

1. **Amandine**, ° Liège 28 juil. 1998.



**Amandine Leyder**

2. **Emmanuel**, ° Libramont-Chevigny 5 sept. 2000.

## LIÉGEOIS

- I. **René LIÉGEOIS**, employé communal à Bastogne, ° 18 sept. 1956, fils de Théo et d'Émelda Roland, x 9 avril 1983, **Anita DEWALQUE**, ° 25 oct. 1961, fille d'Antoine, et de Rosa Belge.  
(Chaussée d'Arlon 70, 6600 Bastogne)



**Anita Dewalque et son époux René Liégeois**

Dont deux enfants :

1. **Delphine**, lic. en communication, ° 1<sup>er</sup> fév. 1984.
2. **Thomas**, électricien, ° 22 mai 1985.

## LIVET

- I. **José-Firmain-Corneille LIVET**, ° Stavelot 1er sept. 1939, x Chevron 4 mai 1963, **Raymonde-Marie-Julienne-Ghislaine JACQUET**, ° Bihain 15 janv. 1939, fille de Lucien, et de Marie-Jeanne Evrard.

Dont :

1. **Alain-Joseph-Adolphe-Ghislain**, Fosse-sur-Salm 8 aout 1964, x Spa 9 sept. 1989, **Carole-Julia-Maria-Ghislaine WOLLWERT**, ° Stavelot 28 fév. 1969.

Dont :

- a. **Laurent-Jacky-Ghislain-Joseph**, ° Verviers 14 aout 1995.  
2. **André-Joseph-Louis-Ghislain**, ° Stavelot 11 fév. 1968, x Lierneux 13 aout 1994, **Régine-Andrée-Francine LEJEUNE**, ° Vielsa lm 12 avril 1970, fille d'André-Baudouin-Joseph-Julien, et de Nicole-Marie-Vitaline Raskin.

[reginelejeune1@hotmail.com](mailto:reginelejeune1@hotmail.com)



**Régine Lejeune et son époux André Livet**

Dont :

- a. **François-Alain-Philippe**, ° Malmedy 21 juil. 1996.  
b. **Louise-Murielle-Doris**, ° Malmedy 27 juin 2000.  
3. **Jacky-Joseph-Jules-Ghislain**, ° Stavelot 3 mai 1976, x **Sylvia WINKEL-MANN**, ° Waimes 26 avril 1975.

## LOMMERS

- I. **Alfred-Arsène-Gérard-Jean LOMMERS**, ° Courtil 17 déc. 1926, y † 30 oct. 1991, x Bovigny 21 oct. 1949, **Juliette-Marie-Ghislaine-Clémence DEWALQUE**, ° Rogery 22 déc. 1926, fille de Jules, et d'Angèle Zinnen.

(Courtil 52, 6671 Gouvy)

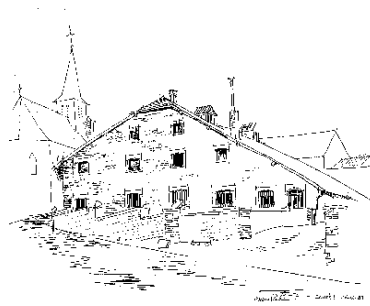

**Courtil**



**André Lommers dans les bras  
de son arrière-grand-père Joseph Zinnen († 1953)**

Dont :

1. **André-Joseph-Clément-Ghislain**, ° Courtil 3 fév. 1951, † Liège 10 mai 1994, x **Colette LUXEN**, ° Cherain 13 avril 1951, fille de Joseph, et de Marie Dewalque, petite-fille d'Arthur Dewalque et de Marie Miny (p. 530).<sup>141</sup>

Dont :

- a. **Dimitri**, † av. 10 mai 1994.
2. **Robert-Jules-Joseph-Ghislain**, ° Courtil 7 nov. 1952, y † 9 aout 1976.

---

<sup>141</sup> En ce cas, il s'agit d'un rapprochement entre les deux familles Dewalque de Gouvy et de Baclain.



3. **Claudette**, ° Courtil 29 juin 1959, x 26 mai 1979, **Christian JACOB**, ° Vielsalm 13 déc. 1954, † Gouvy 14 janv. 2012.  
Dont postérité en p. 308.

## LOUIS

- I. **André-Arthur-Ghislain LOUIS**, ° Flamierge 13 aout 1933, x Érezée 20 juil. 1961, **Andrée-Madeleine-Rosa-Julienne MONFORT**, ° Baneux 5 oct. 1940, fille d'Émile, et de Marie-Valérie Léonard.

Dont :

1. **Marylène-Rosa-Joseph-Ghislaine**, ° Aye 8 sept. 1962, x Hotton 25 juin 1982, **Pascal-Léon-Laurent-Ghislain LÉONARD**, ° Hodister 30 mars 1961.

Dont :

- a. **Simon-Josée-Marc-Ghislain LÉONARD**, ° Rocourt 30 mars 1984, x Hotton 7 juin 2008, **Vanessa-Thérèse BACCUS**, ° Stavelot 9 juin 1983.

Dont :

- a1. **Esther-Dominique LÉONARD**, ° Aye, 22 avril 2009.
- a2. **Marius-Damien LÉONARD**, ° Aye 24 déc. 2011.

- b. **Pierre-Charles-Emille-Ghislain LÉONARD**, ° Aye 19 mai 1988.

2. **Marc-Émile-Irma-Ghislain**, ° Aye 19 nov. 1964, x Hotton 14 sept. 1989, **Vincianne-Raymonde-Fernande-Ghislaine LIÉGEOIS**, ° Hampteau 22 oct. 1967.

Dont :

- a. **Maureen-Stéphane-Marylène**, ° Aye 1<sup>er</sup> mai 1991.

- b. **Manon-Stéphanie-Simon-Émile**, ° Aye 27 avril 1997.

3. **Charles-André-Yves-Ghislain**, ° Aye 15 avril 1966, x A) : Houffalize 5 aout 1989, **Annette-Marie-Claire-Ghislaine VOETS**, ° Bastogne 26 juin 1966 ; B) : Rendeux 18 janv. 2003, **Carine-Jeanny-Ghislaine LAMBEAUX**, ° La Roche, 29 avril 1963.

Dont, de la première alliance :

- a. **Fanny-Jacqueline-Pascal-Annette**, ° Aye 7 mars 1992.

- b. **Guillaume-Claude-Odile-Ghislain**, ° Aye 11 avril 1999.

## LOZET

- I. **Roland-André-Marie-Ghislain LOZET**, ° Marche-en-Famenne 11 aout 1964, x Marche-en-Famenne 23 mars 1994, **Chantal MATAGNE**, ° 15 juin 1969, fille d'Edgar, et d'Anne-Marie Dewalque.

(Rue Al' Tombelle 8, 6900 Aye - chantalmatagne@yahoo.fr)



**Chantal Matagne**

Dont :

1. **William-Thierry-B.-Ghislain**, ° Aye 25 aout 1992.
2. **Alexandre-Didier-Chantal-Ghislain**, ° Aye 3 sept. 1993.

## LUTTGENS

- I. **Pierre-Michel-Julien LUTTGENS**, ° Lierneux 23 aout 1926, † Malmedy 11 déc. 2002, x Lierneux 8 déc. 1949, **Andrée-Thérèse-Victorine-Célestine BEAUPAIN**, ° Lierneux 7 sept. 1928, † Malmedy 5 oct. 2006, fille de Jean-François, et de Marie Pairoux.

Dont :

1. **Jean-Michel-Léon-Julien**, ° Salmchâteau 31 aout 1952, † Liège 9 oct. 1998.
2. **Marie-Pierre-Jeanne-Paule-Ghislaine**, ° Salmchâteau 15 oct. 1955, x Vielsalm 7 avril 1979, **Guy-Victor-Joseph-Ghislain WILMOTTE**, ° Bihain 28 mars 1957.

Dont :

- a. **Pierre-Yves-Patrick-Christian WILMOTTE**, ° Malmedy 18 sept. 1981.
- b. **Lauriane-Marie-Michel-Ghislaine WILMOTTE**, ° Malmedy 29 mars 1988.
3. **Marie-Christine-Michèle-Ghislaine**, ° Vielsalm 8 mai 1962, x Malmedy 6 juin 1992, **Pierre-Léon-Florent-Gilles DELORME**, ° Miécrot 16 avril 1959.

Dont :

- a. **Valine-Ida-Pierre-Ghislaine DELORME**, ° Liège 13 mars 1995.



**Valine Delorme**

- b. **Lucas-Patrick-Valine-Gilles DELORME**, ° Liège 10 avril 2000.

## MACAUX

- I. **Stéphane MACAUX**, agriculteur, ° 29 juin 1971, x **Nathalie DEWALQUE**, ° 14 juil. 1972, fille de Jean, et de Jeanne Grandhenry.  
(Renaumont 111, 6800 Libramont-Chevigny)
- Dont :
1. **Antoine**, ° 14 mars 2000.
  2. **Yasmine**, ° 19 juil. 2003.

## MAILLIEN

- I. **Marc MAILLIEN**, menuisier charpentier, ° Aye 30 nov. 1963, x **Béatrice MATAGNE**, ° Aye 21 sept. 1956, fille d'Edgar, et d'Anne-Marie Dewalque.  
(rue Saumont, 31 6900 Aye)
- Dont deux fils :
1. **Jean**, ° 15 janv. 1992.
  2. **François-Edgard**, ° 22 fév. 1993.

## MARÉCHAL

- I. **Albin MARÉCHAL**, ° Arbrefontaine 2 jun 1903, y † 1 jul 1968, x Arbrefontaine 27 nov 1925, **Isa-Adeline-Marie-Célinie DUWEZ**, ° Arbrefontaine 28 mar 1907, fille de François, et d'Éléonore Barbette.
- Dont :

1. **Hélène**, ° Arbrefontaine 25 fév 1926, y † 19 mar 1936.
2. **Georges-Joseph**, ° Arbrefontaine 23 aout 1930, qui suit en II.
3. **Joseph-Bertrand-Anselme**, ° Arbrefontaine 21 fév. 1935, y † 24 oct 1961.

II. **Georges-Joseph MARÉCHAL**, ° Arbrefontaine 23 aout 1930, y † 2 avril 1991, x Fosse-sur-Salm 4 avr 1959, **Camille-Agnès-Édouard-Ghislaine BASTIN**, ° Fosse-sur-Salm 31 oct 1935.

Dont :

1. **Hélène-Raphaëlle-Renée**, ° Vielsalm 13 jul 1959, x A) : Arbrefontaine 30 déc 1976, **José-Eugène-Amand-Ghislain TUAUX**, ° Bouillon 14 mai 1950 ; B) Vielsalm 20 mai 1995, **Francis-Mary-Jules VOLVERT**, ° Liège 11 jul 1959, y † 13 sept. 2006.

Dont, de la première alliance :

- a. **Grégory-Georges-Camille-Ghislain TUAUX**, ° Vielsalm 23 aout 1975, y † 1er déc. 1992.
- b. **Alexandra-Thérèse-Solange-Camille TUAUX**, ° Malmedy 6 sep 1978, x Vielsalm 29 nov 1997, **Cédric-Albin-François BREUGELMANS**, ° Chê-née 7 mar 1977.

Dont :

- b1. **Grégory-Gratienne-Johnny-Albin-Ghislain BREUGELMANS**, ° Bastogne 25 déc 1997.



**Grégory Breughelmans (2012)**

- b2. **Donovan-Damien-Solange-Ghislain-Grégory BREUGELMANS**, ° Liège 29 aout 2001.
  - b3. **Stevenn-Johanna-Ghislain BREUGELMANS**, ° Bastogne 30 janv. 2004.
  - c. **Johnny-Grégory-Georges-Jules TUAUX**, ° Seraing 6 aout 1980.
- De la seconde alliance :
- d. **Johanna-Alexandra-Grégory-Fabrice VOLVERT**, ° Liège 10 nov 1993, & **Mathieu COLLIGNON**.

Dont :

d1. **Lylou COLLIGNON**, ° Liège 6 janv. 2012.



**Lylou Collignon**

## MARETTE

- I. **Henri-Joseph MARETTE**, ° Logbiermé (Wanne) 27 août 1857, † La Vaux 8 avril 1924, fils de Henri François, et de Marie-Joseph Leduc, † Logbiermé 3 juil. 1886, x Grand-Halleux 30 avril 1903, **Catherine-Joseph DUMONT**, ° Ennal 15 oct. 1876, † La Vaux (Wanne) 5 mai 1953, fille de Michel, et de Marie-Louise Rondeux.  
Dont :
  1. **Marcel-Joseph**, ° Ennal 4 mars 1903, qui suit en II.
  2. **Louise-Catherine-Joseph**, ° Wanne 22 mars 1904, † La Vaux 25 déc. 1976, x Wanne 24 nov. 1927, **Jules-Joseph MEURICE** (né AUBINET), ° Grand-Halleux 21 août 1905, † La Vaux 7 janv. 1966.  
Dont postérité en p. 402.
- II. **Marcel-Joseph MARETTE**, ° Ennal 4 mars 1903. Mariage et postérité incertains.  
Dont :
  1. **Louis-Henri-Joseph-Noël MARETTE** (filiation à confirmer), ° Wanne 24 déc. 1929, qui suit en III.
- III. **Louis-Henri-Joseph-Noël MARETTE**, ° Wanne 24 déc. 1929, † Sougné-Remouchamps 14 mai 1996, x Sougné-Remouchamps ? 28 juil. 1951, **Jeanne-Julienne-Aline-Eugénie VIGNERON**, ° Remouchamps 13 sept. 1930, † Liège 2 fév. 2003.  
Dont :

1. **Colette-Jeanne-Léonie-Ghislaine**, ° Esneux 29 janv. 1952, x 16 oct. 1971, **Henri-Lambert-Maurice-Ghislain PAHAUT**, ° My 18 juin 1949.
2. **Sabine-Andrée-Paulette-Julienne**, ° Liège 3 déc. 1958, x 7 juin 1980, **Jean-François-Albert HAUSMAN**, ° Aywaille 2 aout 1953.  
Dont :
  - a. **Grégory-Albert HAUSMAN**, ° Liège 26 fév. 1982, x Comblain-au-Pont 26 juin 2010, **Stéphanie-Dominique DUPUIS**, ° Braine-l'Alleud 6 janv. 1983.  
Dont :
    - a1. **Lilou-Audrey HAUSMAN**, ° Liège 15 mai 2009.
    - a2. **Lola-Laurence HAUSMAN**, ° Liège 17 aout 2011.
  - b. **Kevin-Robert HAUSMAN**, ° Liège 16 nov. 1987.

## MARON

- I. **Émile MARON**, x **Jeanne MARTIN**, ° 15 déc. 1891, † Arbrefontaine 26 juin 1955, fille d'Alphonse, et de Marie-Catherine Baiwir.  
Dont :
  1. **Marie**, x **Marcel TIQUET**.  
Dont :
    - a. **Jean-Claude TIQUET**.
  2. **Denise**, x **Camille MARQUET**.
  3. **Yvonne**, x **N WUIDAR**.  
Dont :
    - a. **N (fém.) WUIDAR**.

## MARTIAL

- I. **Louis-Joseph-Ghislain MARTIAL**, ° Baneux 30 juil. 1927, x Érezée 31 mars 1951, **Rosa-Marie-Lucienne MONFORT**, ° Soy 23 janv. 1926.  
Dont :
  1. **Suzanne-Marie-Louise-Émilie-Ghislaine**, ° Hotton 27 avril 1957, x Hotton 9 juil. 1982, **Luc-Marie-Joseph BARTHELEMI**, ° Namur 18 aout 1960.
  2. **Émile-André-Marie-Antoine-Ghislain**, propriétaire d'une menuiserie à Melreux, ° Hotton 20 oct. 1960, x Durbuy 27 déc. 1980, **Marie-José-Charles-Rose-Ghislaine BRICHEUX**, ° Huy 30 janv. 1962, fille d'Antoine Bricheux, et de Lucie Samray.  
(Rue Saint-Roch 24, 6990 Hotton)  
Dont trois enfants :
    1. **Stéphane-Louis-Lucie**, location de chapiteaux, ° Rocourt 12 juil. 1981, x **Céline-Marie COURTOY**, ° Liège 20 janv. 1982.  
Dont :

- a. **Elsa-Morgane**, ° Liège 16 août 2011.
- 2. **Christel-Suzanne-Vincent-Ghislaine**, secrétaire de direction, ° Rocourt 20 fév. 1984, x Marche-en-Famenne 12 sept. 2009, **Julien-Francis PIERARD**, ° Dinant 29 avril 1982.  
Dont :
  - a. **Lise-Julie PIERARD**, ° Liège 17 sept. 2011.
- 3. **Morgane-Stéphane-Christine-Ghislaine**, ° Aye 22 mars 1990.



**Morgane Martial**

## MARQUET

- I. **Joseph-Édouard-Henri-Ghislain MARQUET**, ° Bra-sur-Lienne 10 août 1924, fils de Victor (1891-1964), et de Marie-Célestine Germain (1892-1969), x Lierneux 14 juil. 1951, **Irma TOURBACH**, ° Odrimont 8 fév. 1929, † Liège (CHU) 4 nov. 2004, fille de Félicien, et de Marie-Jeanne Delvaux.  
Dont :
  - 1. **André-Jean-Émile-Ghislain**, ° Odrimont 21 nov. 1951, x Manhay 30 juil. 1977, **Bernadette-Marie-Raymonde-Léonie Ghislaine POCHON**, ° Vaux-Chavanne 11 nov. 1952.  
Dont :
    - a. **Laurence-Irma-Alberte**, ° Malmedy 19 déc. 1979, x **Xavier PETIT**, ° Liège 4 déc. 1978.  
Dont :
      - a1. **Milo(t) PETIT**, ° Liège 30 déc. 2008.
    - b. **Olivier-René-Joseph**, ° Malmedy 15 oct. 1981.

## MARTIN (1)

- I. **François-Joseph MARTIN**, ° Arbrefontaine 20 mars 1837, y † 13 déc. 1876, fils de Jean-Henri, et de Geneviève Orban <sup>142</sup>, x Arbrefontaine 26 janv. 1865, **Marie-Françoise DEWALQUE**, ° Arbrefontaine 6 juil. 1837, y † 25 déc. 1913, fille d'Henri-Joseph, cultivateur, (1797-1862), et de Catherine-Joseph Neuville, (1801-1870), p. 145.



Stèle à Arbrefontaine

Dont :

1. **Catherine-Joseph**, ° Arbrefontaine 1<sup>er</sup> mars 1866, y † 6 nov. 1934.
2. **Jean-Henri-Joseph**, ° Arbrefontaine 2 aout 1868, y † 24 fév. 1943, x Arbrefontaine 19 avril 1897, **Marie-Sophie DEWALQUE**, ° Arbrefontaine 27 juin 1870, y † 2 oct. 1940, fille de Paschal-Joseph, cordonnier, (1830-1888), et d'Anne-Marie Maghin, (1832-1914), p. 144.

Dont six enfants nés à Arbrefontaine :

- a. **Prosper-François-Joseph**, ° 26 juin 1898, † Arbrefontaine 30 mars 1915.
- b. **Marie-Célestine**, ° 31 juil. 1901, † Arbrefontaine ( ? ) 5 avril 1982, x Arbrefontaine 26 oct. 1928, **Thomas-François PARMENTIER**, ° Arbrefontaine 31 juil. 1901, y ( ? ) 5 avril 1982. Sans postérité connue.

---

<sup>142</sup> Jean-Henri Martin est né à Arbrefontaine le 5 février 1803. Il est le fils d'Henri-Maurice et de Dieudonnée Toubon. Jean-Henri Martin s'est marié le 14 novembre 1834 à Arbrefontaine avec Geneviève Orban, née à Arbrefontaine le 19 mars 1803, fille de Jean-Henri et de Marie Clites. Par contre, selon le site Mormons, l'épouse de Jean-Henri Martin serait Lambertine Lemaire.



- c. **Maria-Sophie**, ° 14 aout 1904, † Arbrefontaine ( ? ) 17 sept. 1995, x Arbrefontaine 10 fév. 1934, **Odon-Émile-Léon GASPARD**, ° Arbrefontaine 27 mai 1906, y ( ? ) 6 juil. 1986.  
Dont postérité en p. 284.
  - d. **Narcisse-Joseph**, ° 17 aout 1906, † Arbrefontaine 26 janv. 1907.
  - e. **Alice-Marie-Catherine**, ° 20 juil. 1908, † Hierlot 25 fév. 1937, x Arbrefontaine 2 mai 1931, **Joseph HOURY**, ° Hierlot 24 fév. 1906, † Loncée ( ? ) 1er nov. 1955.  
Dont postérité en p. 308.
  - f. **Flore-Marie**, ° 20 oct. 1909, † Arbrefontaine 28 déc. 1909.
- 3. **Maurice-Joseph**, ° Arbrefontaine 8 janv. 1871, y † 12 déc. 1941.
  - 4. **François-Joseph**, ° Arbrefontaine 9 sept. 1873, y † 29 avril 1942.
  - 5. **Jean-Baptiste**, ° Arbrefontaine 3 avril 1876, y † 18 mai 1877.

## MARTIN (2)

- I. **Henri-Joseph MARTIN**, cultivateur, ° Baneux 14 oct. 1836, † Hierlot 10 janv. 1913, inhumé à Odrimont, fils de Jean-Lambert (° 2 frimaire an 12, soit le 24 nov. 1803), x Lierneux 20 janv. 1830, Marie-Catherine Nélis (° ca 1807)<sup>143</sup>, x Lierneux 27 janv. 1864, **Marie-Catherine DEWALQUE**, ° Hierlot 29 juil. 1839, y † 18 janv. 1893, inhumée à Odrimont, fille de Jean-Joseph, et de Marie-Françoise Léonard.

---

<sup>143</sup> Jean-Lambert Martin est né le 2 frimaire de l'an 12 (24 nov. 1803). Ses parents sont : Jean-Henri MARTIN, ° 21 mars 1780, + 16 mai 1833, fils de Lambert (° 1756, † Jevigné 19 avril 1816), et de Marie-Catherine Lejeune (Malempré), x A) : Jeanne GERARD, † 22 juin 1814 ; B) : 26 juin 1817, Marie-Jeanne LAVERDEUR (1757-1840) qui avait épousé en premières noces Gilles-François Lansival † 26 aout 1816. Marie-Catherine Nélis est née ca 1807.

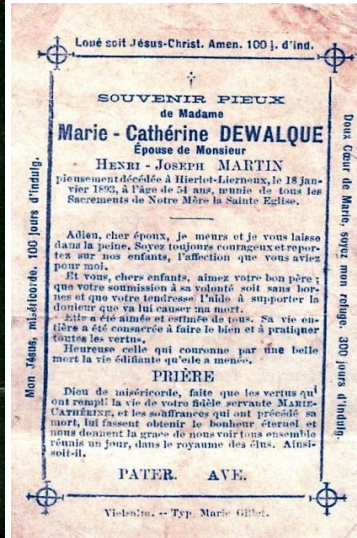

### Pieux souvenirs et témoignages

Dont quatre enfants :

1. **Alphonse-Joseph**, ° Hierlot 16 déc. 1864, x Lierneux 31 oct. 1884, **Marie-Catherine-Françoise BAIWIR**, ° Baneux 17 mai 1858, † Pépinster 19 avril 1932.

Dont :

- a. **Prosper-Émile-Joseph**, ° Hierlot 16 aout 1885, † Theux 5 aout 1960, x **Émérance LANSIVAL**, ° 1er fév. 1894.
- b. **Marie-Catherine**, ° Hierlot 1er janv. 1887, † Pépinster 3 aout 1962, x **Joseph PETERS**.
- c. **Marie-Agnès**, ° Hierlot 19 juin 1888, y † 13 aout 1888.
- d. **Jeanne**, ° Lierneux 15 déc. 1891, † Arbrefontaine 26 juin 1955, x **Émile MARON**.

Dont postérité en p. 382.

2. **Marie-Eugénie**, ° Hierlot 28 fév. 1866, † Odrimont 27 avril 1929, x **Jean-Lambert BAIWIR**, ° Lierneux 21 fév. 1864, fils de Jean-Lambert, cultivateur (° Odrimont 1835), et de Marguerite Rodrigue (1826-1894) ; il avait épousé en premières noces Marie-Thérèse Thonus, dont postérité.

Dont postérité en p. 201.

3. **Florent-Joseph**, qui suit en II.
4. **Marie**, ° Odrimont 30 juin 1879, y † 22 juil. 1879.

II. **Florent-Joseph MARTIN**, ° Odrimont 23 sept. 1871, Hierlot † 11 mai 1935, x **Marie LÉONARD**, ° Reharmont 18 avril 1874, † Odrimont 24 oct. 1956, fille de Jean-François, et d'Anne-Marie Lacasse.<sup>144</sup>

Dont :

1. **Maria**, ° Hierlot 1<sup>er</sup> mai 1899, † Odrimont 8 fév. 1985, x **Eugène XHARDEZ**, ° Les Villettes 13 juil. 1891, † Odrimont 19 mars 1983.  
Dont postérité en p. 485.
2. **Eugénie**, ° Hierlot 16 juin 1900, † Jevigné 27 avril 1981, x **Joseph GRÉGOIRE**, ° Bra 9 juil. 1900, † Erria 9 nov. 1963.  
Dont postérité en p. 299.
3. **Alphonse**, qui suit en III.
4. **Victor-Joseph**, qui suit en III<sup>bis</sup>.
5. **Joseph**, qui suit en III<sup>ter</sup>.
6. **Loise**, ° Hierlot 18 fév. 1908, † Erria 9 juin 1996, x Lierneux 16 fév. 1938, **Jean WILLEM**, ° La Vaux (Wanne) 5 déc. 1903, † Malmédy 13 juin 1976, fils de Jean-Joseph, et d'Anne-Marie Servais.  
Dont postérité en p 482.
7. **Adèle**, ° et † ca 1910.
8. **Céline**, ° Hierlot 8 déc. 1912, † Malmédy 21 déc. 1999, x **René BASTIN**, ° Les Villettes 15 déc. 1905, y † 28 juin 1980.  
Dont postérité en p 206.
9. **Albert**, qui suit en III<sup>quater</sup>.

III. **Alphonse MARTIN**, ° Lierneux 5 avril 1902, † Vielsalm 27 janv. 1993, x Lierneux 24 avril 1948, **Juliette LÉONARD**, ° Les Villettes 24 aout 1916, † Hierlot 24 mai 1980.

Dont :

1. **Denise**, ° Hierlot 24 janv. 1949, x Lierneux 13 mai 1969, **Léon MUTSCH**, ° Beho 12 avril 1946.  
Dont postérité en p. 423.
2. **Annie**, ° Hierlot 12 mars 1950, x Lierneux 12 juin 1971 (mar. diss.), **Lucien RENARD**, ° Court (La Gleize) 18 avril 1949.  
Dont postérité en p. 437.

III<sup>bis</sup>. **Victor-Joseph MARTIN**, ° Hierlot 31 mai 1904, y † 6 mai 1968, x **Marie-Jeanne-Antoinette REMACLE**, ° Hierlot 12 oct. 1907, y † 12 aout 1989.

Dont :

1. **Léa-Marie-Octavie**, ° Hierlot 4 sept. 1934, x Lierneux 3 oct. 1959, **Marcel-Joseph-Ghislain CHEPPE**, ° Limerlé 20 déc. 1927, † Liège 27 fév. 2005.  
Dont postérité en p. 252.

---

<sup>144</sup> Sa descendance nous est connue principalement par Mme Denise Doutreloux-Willem de Chênée.

2. **Gilbert-Jules-Florent**, ouvrier d'usine Tube-Meuse, ° Hierlot 12 fév. 1938, x Lierneux 1<sup>er</sup> juin 1963, **Éliane-Mélanie PONDANT**, ° Lierneux 27 mars 1942.

III<sup>ter</sup>. **Joseph MARTIN**, ° Hierlot 2 mars 1906, † Werbomont 9 janv. 2004, x Bra-sur-Lienne 1<sup>er</sup> mai 1930, **Célestine BARONHEID**, ° Bra-sur-Lienne 15 mai 1901, † Vielsalm 6 oct. 1981.

Dont :

1. **Jeanne**, ° Hierlot 24 mai 1934, x Lierneux 10 oct. 1959, **Fernand LABOUREUR**, ° Bronromme (Theux) 21 sept. 1933.  
Dont postérité en p 314.

III<sup>quater</sup>. **Albert MARTIN**, ° Hierlot 25 mai 1915, † Saint-Vith 28 fév. 1993, x Lierneux 5 aout 1944, **Marie-Thérèse RENSONNET**, ° Lierneux 11 aout 1917, † Verviers 13 fév. 2009.

Dont :

1. **Claude**, ° Hierlot 19 fév. 1945, x Stavelot 18 sept. 1990, **Danielle (Dany) ANDRÉ**, ° Wanfercée-Baulet 24 juil. 1944.

Dont :

- a. **Anick**, ° Stavelot 22 mars 1971, x (mar. diss.) **Fabien HUBERTY**.

Dont :

- a1. **Victor HUBERTY**, ° Verviers 14 avril 2000.

2. **Fernand**, ° Hierlot 20 janv. 1947, x Lierneux 22 juin 1968, **Monique NANDRIN**, ° Lierneux 9 oct. 1947.

Dont :

- a. **Bruno**, ° Vielsalm 20 avril 1969, x **Lara SPYROU**, ° Verviers 7 juin 1968.

Dont :

- a1. **Mathias**, ° Verviers 22 fév. 1993.

- a2. **Hadrien**, ° Verviers 6 fév. 1996.

- b. **Fabrice**, ° Vielsalm 26 mars 1970, x **Marie-France DELHEZ**, ° Aye 27 sept. 1977.

Dont :

- b1. **Camille**, ° Rocourt 20 déc. 2006

- b2. **Romane**, ° 18 fév. 2008.

- c. **Christian**, ° Vielsalm 23 juil 1972, x **Olivia NIESSEN**, ° Malmedy 20 janv. 1980.

Dont :

- c1. **Angelina**, ° Malmedy 19 aout 2003.

- c2. **Séléna**, ° Malmedy 26 sept. 2006.

- d. **Cédric**, ° Stavelot 28 avril 1978.

- e. **Christel**, ° Stavelot 17 mai 1979, x **Mickaël BASTOS dos SANTOS URBANO**, ° Malmedy 15 fév. 1978.

Dont :

- e1. **Océane BASTOS dos SANTOS URBANO**, ° Malmedy 24 juin 2004.

3. **Simone**, ° Hierlot 19 mai 1949, x Lierneux 2 sept. 1971, **Jacky RENARD**, ° Faymonville 16 avril 1947.

Dont :

- a. **Sonia RENARD**, ° Malmedy 6 juin 1972, x Waimes 31 mars 2007, **Robert PAQUET**, ° Montigny-sur-Sambre 3 oct. 1971.
- b. **Vincent RENARD**, ° Malmedy 1er déc. 1975, x Waimes 23 sept. 2000, **Isabelle HERNOTTE**, ° Verviers 17 mars 1969.

Dont :

- b1. **Tessa RENARD**, ° Malmedy 1<sup>er</sup> aout 2001.
  - b2. **Merlin RENARD**, ° Malmedy 24 mai 2004.
4. **Roger**, ° Lierneux 25 mars 1951, † 19 aout 2004.

## MARTIN (3)

- I. **Henri-Jacques MARTIN**, ° Florêt 18 mai 1847, † Les Villettes 31 oct. 1892, x A) : Bra 28 aout 1873, **Marie-Octavie JOB**, ° Heyd 8 juil. 1848, † Erria 16 nov. 1882, dont postérité ; B) : Lierneux 20 fév. 1884, **Anne-Marie DEWALQUE**, ° Odrimont 16 janv. 1845, † Hierlot 30 oct. 1912, fille de Joseph, et de Marie-Françoise Léonard.

Dont, par Anne-Marie Dewalque :

1. **Félicien**, ° 4 mars 1885, qui suit en II.
2. **Une fille** née sans vie 31 aout 1886.
3. **Émile**, ° 22 avril 1888, qui suit en II<sup>bis</sup>.

- II. **Félicien-Joseph MARTIN**, ° Erria 4 mars 1885, † Hierlot 2 janv. 1966, x **Marie-Françoise-Victorine REMACLE**, ° Hierlot 10 sept. 1891, y † 15 sept. 1937.

Dont :

1. **Antoine**, ° fin 1919, † 1920 à six semaines.
2. **Raymond**, ° 11 mai 1921, qui suit en III.
3. **Cécile**, ° 16 mai 1923, † 27 mai 2009, x Lierneux 15 mai 1948, **Lucien NOUPREZ**, ° Ancômont 9 sept. 1919, † Seny-Tinlot 26 oct. 2008.  
Dont postérité en p. 424 **Erreur ! Signet non défini.**
4. **Éva**, ° Hierlot 13 oct. 1923, x Lierneux 27 avril 1950, **Pol WILLEM**, ° Berge val (Fosse-sur-Salm) 6 oct. 1926, † Saint-Vith 13 nov. 2008.  
Dont postérité en p. 481.
5. **Andrée-Irma-Augustine**, ° 1932, † 1932 à six mois.
6. **Mariange**, jumelle † à la naissance (1932 ?).

- III. **Raymond-Émile-Antoine-Joseph MARTIN**, ° Hierlot 11 mai 1921, x Lierneux 30 mai 1947, **Yvonne-Marie-Julienne LALLEMANT**, ° Lierneux 21 mai 1923, † Provedroux 12 juil. 2005.

Dont :

1. **Nicole-Cécile-Victorine-Julienne**, ° Hierlot 7 juil. 1948, x Lierneux 19 déc. 1970, **André-Joseph-Marcel-Philippe GEORIS**, ° La Gleize 21 mars 1949.

Dont :

- a. **Sophie-Christiane GEORIS**, ° Vielsalm 21 oct. 1971, & **Christian LE PRINCE**, ° Liège (Saint-Nicolas ?) 10 aout 1971.  
Dont :
    - a1. **Émilie-Sylviane LE PRINCE**, ° Liège 17 déc. 2002.
    - a2. **Bastien-Éric LE PRINCE**, ° Liège 20 avril 2006.
  - b. **Pierre-Émile GEORIS**, ° Vielsalm 24 déc. 1973, x 1<sup>er</sup> déc. 2001, **Évelyn VAN BELLE**, ° Grammont 11 janv. 1979.  
Dont :
    - b1. **Zachary GEORIS**, ° Grammont 28 oct. 2001.
    - b2. **Noah GEORIS**, ° Grammont 9 janv. 2004.
  - 2. **Élie-Anne**, ° Hierlot 22 avril 1952, x Lierneux 13 oct. 1973, **Dany QUOILIN**, ° Verviers 23 mai 1949.  
Dont :
    - a. **Anne-Catherine-Danielle QUOILIN**, ° Verviers 14 oct. 1977, x 3 avril 2004, **Philippe DEVEL**, ° Verviers 11 mars 1975.  
Dont :
      - a1. **Elia-Audrey DEVEL**, ° Verviers 30 aout 2005.
      - a2. **Adrien-Catherine DEVEL**, ° Verviers 23 déc. 2007.
    - b. **Audrey-Élisabeth QUOILIN**, ° Verviers 12 avril 1982, & **Alexandre-Jacques CHARLIER**, ° Verviers 17 avril 1981.  
Dont :
      - b1. **Robin-Bernard CHARLIER**, ° Liège 3 aout 2009.
- II<sup>bis</sup>. **Émile-Joseph MARTIN**, ° Erria 22 avril 1888, † Hierlot 2 janv. 1966, x Lierneux 30 nov. 1916, **Marie-Julienne-Hortense REMACLE**, ° Hierlot 13 nov. 1892, y † 13 sept 1961.  
Dont :
- 1. **Laure-Anne-Marie-Rosalie**, ° 30 sept. 1917, † 20 oct. 1978, x Lierneux 1er juil. 1943, **Albert PRIOR**, ° Saint-Servais 31 mai 1915.  
Dont :
    - a. **Josette-Yvonne-Georgette PRIOR**, ° Hierlot 3 juin 1945, x Woluwe-Saint-Pierre 27 oct. 1973 (mar. diss. 1987), **Michel SPECK**.
  - 2. **Yvonne**, ° Hierlot 10 mai 1919, y † 25 mars 1943 (faits de guerre).
  - 3. **Georges**, ° 20 juin 1920, qui suit en III.
- III. **Georges-Jacques-Julien MARTIN**, ° Hierlot 20 juin 1920, y † 5 oct. 1986, x Lierneux 27 sept. 1947, **Anne-Marie LÉONARD**, ° Hierlot 2 juil. 1920, y † 8 sept. 1996.  
Dont :
- 1. **Yvonne-Laure-Marie-Antoinette**, ° Hierlot 25 fév. 1949, x Lierneux 15 mai 1969, **José LALLEMANT**, ° Lierneux 31 aout 1944.  
Dont :
    - a. **Alain-Alphonse LALLEMANT**, ° Vielsalm 26 fév. 1970, x 8 mai 1993, **Marie-France-Anne GERON**, ° Verviers 24 sept. 1970.  
Dont :

- a1. **Noémie-Véronique LALLEMANT**, ° Namur 2 fév. 1995.
  - a2. **Amélie-Marie LALLEMANT**, ° Namur 30 janv. 1997.
  - b. **Michel LALLEMANT**, ° Vielsalm 31 janv. 1974.
  - c. **Séverine-Renée LALLEMANT**, ° Malmédy 12 juil. 1976, x Lierneux ?  
29 mars 2004 (mar. diss. 2009), **Hugo-Jean-Luc SCHMITZ**, ° Bastogne 4  
aout 1978.
2. **Francine-Laure-Marie-Paule**, ° Hierlot 7 mars 1950, x Lierneux 4 aout 1973,  
**Guy-Jean-Marie LEBLANC**, ° Lierneux 27 juil. 1949.
- Dont :
- a. **Philippe-Jean LEBLANC**, ° Malmédy 8 nov. 1974, x Libin 15 oct. 1999,  
**Laurence-Colette DELAITE**, ° Libramont-Chevigny 31 janv. 1975.
- Dont :
- a1. **Émilie-Jacqueline LEBLANC**, ° Liège 14 oct. 2002.
  - a2. **Corentin-Dimitri LEBLANC**, ° Liège 25 oct. 2004.
- b. **Valérie LEBLANC**, ° Malmédy 5juil. 1976, & **Dimitri BERTRAND**,  
° Vielsalm 9 sept. 1971.
3. **Andrée-Marie-Renée-Alberte**, infirmière, ° Hierlot 30 nov. 1952, x Lierneux  
14 déc. 1973, **Roger-Georges-Ghislain DUBRU**, ° Jevigné 15 juil. 1949, fils de  
Julien († 6 juil. 1996), x Érezée 13 sept. 1939, Jeanne Bissot (° Lierneux 19 sept.  
1916, † Libramont-Chevigny 25 juil. 2000).
- Dont :
- a. **Vincent-Marcel DUBRU**, ° Chênée 11 nov. 1975, x 21 aout 2004, **Vin-**  
**cianne-Claudine PIRARD**, ° Liège ? 3 oct. 1975.
- Dont :
- a1. **Luna-Florence DUBRU**, ° Liège 9 juin 2006.
  - a2. **Chloé-Caroline DUBRU**, ° Liège 7 nov. 2009.
- b. **Florence-Régine DUBRU**, ° Chênée 21 sept. 1979, x 14 sept. 2007, **Frédé-**  
**ric-Joël NYSSSEN**, ° Chênée 24 juil. 1976.
- Dont :
- b1. **Marine-Sophie NYSSSEN**, ° Lierneux 18 juil. 2003.
  - b2. **Célia-Delphine NYSSSEN**, ° Lierneux 19 oct. 2006.
4. **Monique-Ivette-Marie-Pierre**, ° Hierlot 2 sept. 1955, x Lierneux 29 avril 1978,  
**Yves-Léon-Julien PARMENTIER**, ° Vielsalm 3 juin 1955.
- Dont :
- a. **Nicolas-Jérôme PARMENTIER**, ° Chênée 30 aout 1984.
  - b. **Mathieu-Maxime PARMENTIER**, ° Liège 7 fév. 1990.

## MASSART

- I. **Christian-Victor-Marie-Léon MASSART**, ° Athus 29 oct. 1951, x Herstal 7 juil.  
1979, **Jocelyne-Germaine-Félicie-Ghislaine LÉONARD**, ° Rocourt, 3 janv. 1956,  
fille de Fernand-Hubert-Joseph, et d'Yvonne-Marie-Antoinette-Ghislaine Hébrant.
- Dont :

1. **Lionel-Michel-Brigitte-Ghislain**, ° Liège 26 juil. 1981.
2. **Gaëtan-Alain-Marie-Ghislain**, ° Liège 9 sept. 1982.
3. **Cédric-Philippe-Brigitte-Dimitris**, ° Liège 24 nov. 1989.



Gaëtan et Cédric Massart

## MASSON

- I. **Félicien MASSON**, ° Bovigny 20 juin 1898, † Cherain 6 avril 1958, fils de Joseph (1855-1938), et de Marie-Élisabeth Duchêne (1864-1934), x Bovigny 14 avril 1926, **Claire-Hortense DEWALQUE**, ° Bovigny 19 sept. 1899, y † 31 déc. 1990, fille de Martin et de Marie-Jeanne Boes.<sup>145</sup>



Stèles à Baclain

---

<sup>145</sup> Félicien Masson est le frère de Joséphine Masson, épouse d'Albert-Antoine Dewalque (p. 142).



Dont :

1. **Élisabeth**, † av. 31 déc. 1990, x **Pierre COUBEAUX**, dont quatre enfants.
2. **Simone**, x **René HARPIGNY**, dont trois enfants.
3. **Pierre**, x **Josette BREVER**, dont trois enfants.
4. **Georges**, sans alliance.
5. **Pol**, x **N ALLIÉ**, dont deux filles.
6. **Marcelle**, x **Arsène BOUFFLETTE**, dont trois enfants.

## MATAGNE

- I. **Edgard MATAGNE**, électricien, ° Aye 15 janv. 1933, x Aye 9 fév. 1956, Anne-Marie dite **Mimie DEWALQUE**, ° Bra 28 oct. 1933, fille de François, et de Marie-Anne Remacle.  
(Rue Saulcy 30, 6900 Aye)



**Edgar Matagne et son épouse Anne-Marie Dewalque**

Dont quatre enfants nés à Aye :

1. **Béatrice**, ° 21 sept. 1956, x A) : Marche-en-Famenne 30 juin 1977 (mar. diss. en 1989) **Jean-Pierre BARVAUX**.  
Dont postérité en p. 205.  
B) : **Marc MAILLIEN**, ° Aye 30 nov. 1963.  
Dont postérité en p. 379.



**Béatrice Matagne**

2. **Laurent**, qui suit en II.
  3. **Jean**, qui suivra sous II<sup>bis</sup>.
  4. **Chantal**, ° 15 juin 1969, x Aye 23 (25) mars 1994, **Roland-André-Marie-Ghislain LOZET**, ° Aye 11 aout 1964.  
Dont postérité en p. 377.
- II. **Laurent MATAGNE**, ° Aye 29 sept. 1957, x Hotton 6 juil. 1982, **Françoise LAFFINEUR**, institutrice, ° On 16 mars 1962.  
084-315641 - rue de Noël 1944 42 à 6900 Waha (Marche-en-Famenne) tél 084 31 56 41 fax: 084 31 66 44 - francoiselaffineur@hotmail.com
- Dont trois enfants, nés à Namur,
1. **Amandine**, ° 9 déc. 1983, x Marenne 2 aout 2008, **Albéric MATHIEU**.  
Dont postérité en p. 395.
  2. **Simon**, compagnon bâtisseur, ° 5 déc. 1985.



**Simon Matagne**

3. **Louise**, ° 16 mai 1989.

II<sup>bis</sup>. **Jean MATAGNE**, ° Aye 5 janv. 1959, x Marche-en-Famenne 16 sept. 1988 (mar. diss. ?), **Chantal LAPRAILLE**, ° 15 janv. 1959.

Dont deux fils :

1. **Julien**, ° 13 sept. 1989.
2. **Kevin**, ° 29 oct. 1992.

## MATHIEU (1)

- I. **Albéric MATHIEU**, ° Poitiers (Vienne) 25 mars 1982, fils de Jean-Luc, et de Rade-gonde ..., x Marenne 2 aout 2008, **Amandine MATAGNE**, vétérinaire, ° 9 déc. 1983, fille de Laurent, et de Françoise Laffineur.

F 86210 Bonneuil Mattours, rue le Marais - tél : 0033-5490218545  
Ils habitent à 30 km de Poitiers.



**Amandine Matagne et son époux Albéric Mathieu**

Dont :

1. **Jeanne**, ° Châtelleraux (Poitou - Charente) 22 janv. 2011.

## MATHIEU (2)

- I. **Michel-Louis-Joseph-Cornélis MATHIEU**, ° Coo 1er nov. 1933, † Ans 18 oct. 1995, x Lierneux 13 janv. 1961, **Hélène-Jeanne-Marie-Thérèse LAURENT**, ° Lierneux 17 mars 1936, fille de Jean-Baptiste, et de Pauline Bechoux.



**Hélène Laurent (1952)**

Dont :

1. **Éric-Louis-Paul-Joseph-Ghislain**, ° Fosse-sur-Salm 4 nov. 1961, x Waimes 5 avril 1986, **Béatrice-Henriette HALIN** (?), ° Malmedy 30 déc. 1965.

Dont :

- a. **Adrien**, ° Malmédy 16 juin 1988.
- b. **Delphine**, ° Malmédy 13 fév. 1990.
2. **Françoise-Jean-Baptiste-Monique**, ° Trois-Ponts 8 nov. 1966, x (mar. diss.) Trois-Ponts 30 mars 1996, **Johnny-René-José-Ghislain DELGES**, développeur informatique au Min. Déf. Nationale, ° Malmédy 26 mars 1972.

## MAUDOUX

- I. **Philippe-Charles-Marie-Ghislain MAUDOUX**, ° Namur 14 sept. 1955, fils d'Armand (° 1925), et de Céline Lenière (° 1924), x Chimay 13 sept. 1980, **Marie-Christine-Jeanne-Robert-Ghislaine LÉONARD**, ° Rocourt 12 mai 1957, fille de Fernand, et d'Yvonne Hébrant.

Dont :

1. **Audrey-Jocelyne-Céline-Yvonne**, ° Liège 29 oct. 1982.



**Audrey Maudoux**

2. **Maxime-Florent-Michel-François**, lic. Sc. Géographiques (ULg), ° Liège 6 juin 1989.

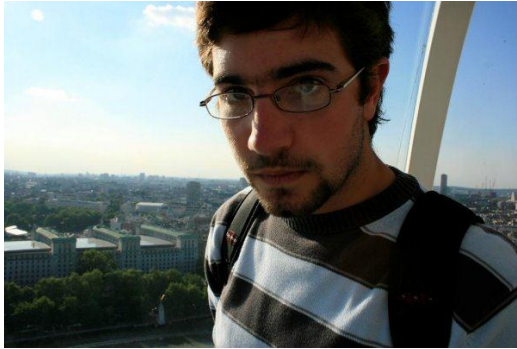

**Maxime Maudoux**

## MERCIER (Québec)

- I. **Pierre-J.-Léandre MERCIER**, ° Montréal (Québec) 19 juin 1931, † Sainte-Hyacinthe (Québec) 6 oct. 2006, x Sabrevois (Québec) 19 nov. 1955, **Renée-M.-Adèle-Ghislaine LAURENT**, ° Petit-Thier 21 avril 1930, fille de Julien, et d'Octavie Noël.

Dont :

1. **Yvon-J.-Laurent**, ° Montréal 7 sept. 1956, x Ripon 18 déc. 1976, **Huguette-M.-Gaëtane DINEL**, ° Ripon 15 août 1954.

Dont :

- a. **Karine**, docteur en médecine, ° Montréal 24 mai 1982.<sup>146</sup>



**Karine Mercier**

- b. **Julien**, ° Montréal 22 mai 1984.

---

<sup>146</sup> Docteur en sc. Hospitalières (Univ. De Montréal), elle a reçu en 2007 au Québec, le prix d'Excellence en Médecine Familiale, pour sa publication « *Le guide alimentaire canadien : un modèle à suivre ?* »

Réf :

<http://www.fmoq.org/Lists/FMOQDocumentLibrary/fr/Le%20M%C3%A9decin%20du%20Qu%C3%A9bec/Archives/2000%20-%202009/001-144Syndi0707.pdf>



**La famille d'Yvon Mercier (1994)**

Julien, Yvon, Huguette, Karine

2. **Roger-J.-Julien**, ° Montréal 11 avril 1958, x Montréal 7 juil. 1979, **Nicole-M.-Thérèse DINELLE**, ° Montréal Lachenaie 10 déc. 1959.  
Dont :
  - a. **Martin-Joseph-Denis**, ° Montréal 10 déc. 1979, x **Marie-Stéphanie GÉ-LINAS**, ° Montréal 16 mai 1978.  
Dont :
    - a1. **Marie-Martine-Jessica-Océanne**, ° Montréal 24 juin 2006.
    - a2. **Karlyana**, Montréal 26 avril 2008.
3. **Annie-M.-Paule**, ° Montréal 1<sup>er</sup> avril 1959, x Montréal 8 oct. 1983, **Gérard-J.-Robert LAVIGUEUR**, ° Montréal 29 avril 1958.



**Gérard Lavigueur et son épouse Annie Mercier (1983)**

4. **Claire-M.-Pearl**, ° Montréal 8 nov. 1960, x **Sylvain PAYETTE**, ° Montréal 8

fév. 1966.

Dont :

- a. **Charles PAYETTE**, ° Greenfield Park 13 avril 1997.
- b. **William PAYETTE**, Greenfield Park 18 oct. 2000.

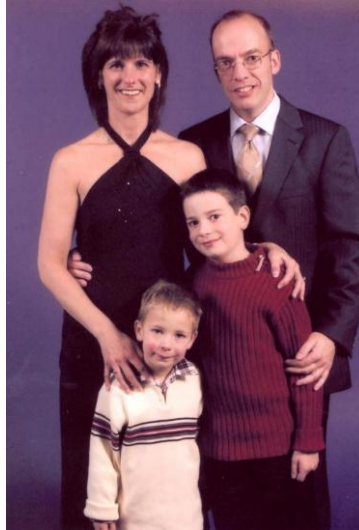

**Claire Mercier et son époux Sylvain Payette**

Leurs enfants William et Charles

5. **Francine-M.-Rose**, ° Montréal 1<sup>er</sup> fév. 1962, x Saint-Lazare 1<sup>er</sup> juil. 1989, **Marc-J.-Roland BRETON**, ° Dorion 21 janv. 1962.

Dont :

- a. **Frédéric-J.-Pierre BRETON**, ° Saint-Lazare 19 fév. 1990.
- b. **Stéphanie-M.-Johanne BRETON**, ° Saint-Lazare 6 avril 1992.
- c. **Joseph-Jean-Mathieu BRETON**, ° Saint-Lazare 5 oct. 1993.



**La famille de Francine Mercier et Marc Breton**

De g. à dr. Francine, Frédéric, Mathieu, Stéphanie, Marc

6. **Denis-J.-Nicolas**, ° Montréal 3 oct. 1963.





**Denis Mercier (2012)**

7. **Nadine-M.-José**, ° Montréal 30 mai 1967, x A) : Saint-Jean-sur-Richelieu 27 sept. 1997, **J.-Marc-André BUSQUE**, ° Beauceville 30 août 1950, † Montréal 16 nov. 2004 ; B) : Tremblant 11 nov. 2011, **Angus-Charles RUSSEL**, ° Forres (Écosse) 2 janv. 1956.  
Dont, du premier mariage :
- a. **Sandrine-Marie-Hélène BUSQUE**, ° Montréal 5 juil. 1998.
  - b. **Andrée-Anne-Marie-Octavie<sup>147</sup> BUSQUE**, ° Montréal 11 fév. 2000.



**Nadine Mercier (ca 2006)**

Ses enfants Sandrine et Andrée-Anne Busque

---

<sup>147</sup> Prénom de son arrière-grand-mère, Octavie Noël, décédée le 11 février 1950, avant le départ de la famille vers le Canada.

## MEURICE

- I. **Jules-Joseph MEURICE** (né AUBINET), ° Grand-Halleux 21 août 1905, † La Vaux 7 janv. 1966, x Wanne 24 nov. 1927, **Louise-Catherine-Joseph MARETTE**, ° Wanne 22 mars 1904, † La Vaux 25 déc. 1976, fille d'Henri, et de Catherine Dumont.

Dont :

1. **Marcel-Louis-Henri**, ° Wanne 16 mai 1928, qui suit en II.
2. **Yvon-Louis-Julien**, ° Wanne 31 mai 1929, qui suit en II<sup>bis</sup>.
3. **Louis-Émile-Joseph**, ° Wanne 23 juil. 1930, qui suit en II<sup>ter</sup>.
4. **Henry-Joseph-Julien**, ° Wanne 15 mars 1933, qui suit en II<sup>quater</sup>.
5. **Denise-Armance-Joseph**, ° Wanne 14 sept. 1935, † Grand-Halleux 25 déc. 1988, x Grand-Halleux 7 sept. 1955, **Jacques-Joseph-Léon MICHEL**, ° Fosse-sur-Salm 27 mai 1930.  
Dont postérité en p. 406.

- II. **Marcel-Louis-Henri MEURICE**, ° Wanne 16 mai 1928, † Grand-Halleux 17 janv. 2000, x 14 juil. 1955, **Annette-Ghislaine-Marie-Josée MICHEL**, ° Fosse-sur-Salm 9 juil. 1931.

Dont :

1. **Jean-Pierre**, ° Bumba (Congo Belge) 13 mars 1954.
2. **Jean-Louis**, ° Bumba (Congo Belge) 20 août 1956, x 28 juin 1980, **Marie-France RENARD**, ° Verviers 17 août 1954.

Dont :

- a. **Catherine-Françoise**, ° Verviers 2 août 1983.
- b. **Anthony-Christian**, ° Verviers 23 août 1988.

- II<sup>bis</sup>. **Yvon-Louis-Julien MEURICE**, ° Wanne 31 mai 1929, x Grand-Halleux 9 janv. 1954, **Jeanne-Nelly-Camille-Ghislaine BARBETTE**, ° Grand-Halleux 23 juin 1931.

Dont :

1. **Claudine**, ° Moleghe (Congo Belge) 2 oct. 1954, décédée.
2. **Marie-France-Éva-Elise-Julienne**, ° Gemena (Congo Belge) 26 juin 1956, † Vielsalm 13 avril 2010, x Vielsalm ? 2 août 1980, **Jean-Marc-Bernard-Cyrille-Ghislain FLAMMANG**, ° Vielsalm 30 mars 1959.

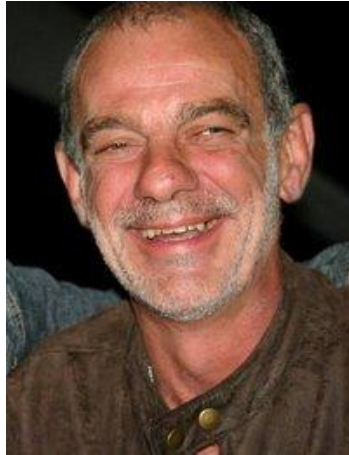

**Jean-Marc Flammang**

Dont :

- a. **Gilles-Sven FLAMMANG**, ° Ninove 1er janv. 1982.
- b. **Kevin-Youri FLAMMANG**, ° 5 déc. 1985.



**Kevin Flammang**

II<sup>ter</sup>. **Louis-Émile-Joseph MEURICE**, ° Wanne 23 juil. 1930, † Grand-Halleux 8 juin 1993, x 13 nov. 1954, **Georgette-Marie-Pauline-Alphonsine LAMBERT**, ° Wanne 20 fév. 1931, † Seraing 23 oct. 2011.

Dont :

1. **Michel-André-Lucien**, ° Grand-Halleux 21 mars 1960, x 25 sept. 1982, **Mary-lène-Lucie-Maximilienne-Ghislaine, dite Mylène, LEJEUNE**, ° Vielsalm 4 nov. 1961.

Dont :

- a. **Caroline-Marc**, ° Malmedy 6 mars 1984.
- b. **Delphine-Louise**, ° Malmedy 1er juil. 1986.

II<sup>quater</sup>. **Henry-Joseph-Julien MEURICE**, ° Wanne 15 mars 1933, † Stoumont 7 mai 1990, x 23 fév. 1957, **Lilianne-Palmyre-Rose HENRY**, ° Stoumont 11 fév. 1936.

Dont :

1. **Joëlle-Josiane**, ° Stavelot 17 mai 1957, x 27 mars 1993, **Ghislain-Lucien-Pierre-Nicolas SCHILS**, ° Verviers 25 juin 1956.

Dont :

- a. **Ivry-Ghislain SCHILS**, ° Etterbeek 17 août 1993.

2. **Franck-Yvon**, ° Fosse-sur-Salm 3 avril 1959, x 5 mai 1979, **Patricia-Olga-Léonie-Rosalie THIRY**, ° Vielsalm 17 avril 1959.

Dont :

- a. **Jérôme-Franck**, ° Malmedy 20 nov. 1986, x Gouvy 20 fév. 2010, **Julie-Marie KOBBS**, ° Libramont-Chevigny 1er juil. 1987.



**Jérôme Meurice et son épouse Julie Kobs**

- b. **Cyrielle-Patricia**, ° Malmedy 27 avril 1988.

II<sup>quinquies</sup>. **André-Marcel-Lucien MEURICE**, ° Wanne 10 fév. 1940, † Grand-Halleux 29 mars 1988, x Basse-Bodeux 7 mars 1964, **Suzanne-Hélène-Juliette-Ernestine LOUIS**, ° Stavelot 6 mars 1947.

Dont :

- a. **Éric-Marcel-Louis**, ° Fosse-sur-Salm 17 mai 1965, x A) : **Christel-Hae-Sun LEGROS**, ° Séoul (Corée du Sud) 10 avril 1972 ; B) : **Valérie-Christine GENOT**, ° Waremmé 1er nov. 1978.

Dont, du premier mariage :

- a1. **Soline-Marie**, ° Woluwe-Saint-Lambert 31 mai 1995.

Du second mariage :

- a2. **Mélissa-Romane**, ° Seraing 23 oct. 2006.

- b. **Christian-Julien-Louis**, ° Fosse-sur-Salm 1er fév. 1968, x 29 juin 1996, **Isabelle-Ghislaine ORBAN**, ° Malmedy 19 fév. 1971.

Dont :

- b1. **Jordan-Willy**, ° Malmedy 16 nov. 1993.
- b2. **Amandine-Jacqueline**, ° Malmedy 26 mars 1996.



**Amandine Meurice**

- b3. **Robin-André**, ° Malmedy 11 fév. 2003.
  - c. **Christelle-Emerence-Catherine**, ° Stavelot 15 oct. 1971, x **Olivier-Fernand-André BARBETTE**, ° Rocourt 29 avril 1970.
  - d. **Vincent-Denis-Éric-Louis**, ° Malmedy 20 fév. 1979, x **Sarah LIMBOURG**, ° La Louvière 6 oct. 1983.
- Dont :
- d1. **Mattéo-André**, ° Bastogne 23 nov. 2007.

## MICHA

- I. **Henri-Joseph MICHA**, mineur, ° Couillet 28 janv. 1838, fils de Lambert (1811-1853), et de Marie-Catherine Rouma (1814-1866), x Seraing 16 juin 1858, **Catherine-Joseph VINETTE**, ° 28 oct. 1835, † Seraing 7 juil. 1875, fille de Jean-Joseph (° 1800), et de Marie-Jeanne Dewalque (1803-1849).
- Dont :
- 1. **José-Désiré**, mineur, ° Seraing 11 déc. 1858, x Seraing 14 janv. 1882, **Marie-Jeanne LAMBINON**, ° Seraing 14 janv. 1848.
- Dont :
- a. **Jules-Nicolas**, ° Seraing 1890, y † 1<sup>er</sup> janv. 1892.
  - 2. **Florentine**, ° Seraing 13 aout 1863, x Jemeppe-sur-Meuse 7 janv. 1888, **Guillaume ADAM**, houilleur, ° Jemeppe-sur-Meuse 20 sept. 1864.

3. **Henriette**, ° Seraing 16 juin 1866, y † 12 avril 1890, x Seraing 24 avril 1886, **Jules-Joseph DEJARDIN**, machiniste et tailleur de cristaux, ° Seraing 4 oct. 1860. Il se remarie en 1892 à Marie-Joséphine Wilisky (dont un fils Charles, né en 1890), et en 1900 à Marie-Françoise Chaboteaux.
4. **Eugénie-Marie**, ° Seraing 17 juin 1870, x Seraing 5 mars 1891, **Jean-Ferdinand DOCK**, menuisier, ° Waret-l'Évêque 3 mai 1868.
5. **Henri-Joseph**, mineur, ° Seraing 16 avril 1874, y † 4 avril 1890.

## MICHEL (1)

- I **Charles-Henri-Ghislain MICHEL**, ° Bihain 8 mai 1951, x Bra-sur-Lienne 29 aout 1975, **Colette-Marie-Jeanne-Ghislaine TOURBACH**, ° Lierneux 3 fév. 1955, fille de Léon-Victor-Joseph, et de Mariette-Alice-Victorine-Camille Gilson.  
Dont :
  1. **Nathalie-Marie-Françoise-Ghislaine**, ° Malmedy 22 oct. 1978, x Vielsalm 26 fév. 2000, **Dirk-Greta-Carolus DE VLEGELAER**, ° Deurne 1<sup>er</sup> oct. 1977.  
Dont :
    - a. **Edwin-Hans-Thomas-Sophie DE VLEGELAER**, ° Saint-Vith 1<sup>er</sup> déc. 2003.
    - b. **Tom-Koen DE VLEGELAER**, ° Saint-Vith 4 juil. 2007.
  2. **Sophie-Marina-Laurence-Françoise**, ° Malmedy 24 juil. 1982, x Lierneux 26 juin 2004, **Thierry-Jean-Georges-Ghislain DEMELENNE**, ° Liège 5 oct. 1981.  
Dont :
    - a. **Baptiste-Geoffrey DEMELENNE**, ° Saint-Vith 18 déc. 2008.
    - b. **Nina-Nathalie DEMELENNE**, ° Saint-Vith 15 aout 2011.

## MICHEL (2)

- I. **Jacques-Joseph-Léon MICHEL**, ° Fosse-sur-Salm 27 mai 1930, x Grand-Halleux 7 sept. 1955, **Denise-Armance-Joseph MEURICE**, ° Wanne 14 sept. 1935, † Grand-Halleux 25 déc. 1988, fille de Jules, et de Louise Marette.  
Dont :
  1. **Jean-Jacques-Louis-Antoine**, ° Wanne 5 sept. 1957, x Vielsalm 12 nov. 1983, **Geneviève-Marguerite-Renée-Ghislaine BOTTIER**, ° Vielsalm 29 sept. 1959.  
Dont :
    - a. **Cécile-Bernadette**, Malmedy 6 mars 1986.
    - b. **Aline-Denise**, Malmedy 19 mars 1988.
  2. **Bernard-Marcel-Ghislain**, ° Wanne 18 juin 1964, x 1<sup>er</sup> oct. 1988, **Anne-Lise-Madeleine LAMBERT**, ° Verviers 17 juin 1969.

Dont :

- a. **Louise-Madeleine**, Malmedy 8 juil. 1991.
- b. **Florent-Jean-Jacques**, Malmedy 28 avril 1994.
- c. **Antoine-Alain**, Malmedy 8 mai 1998.

## MIKX (MEEX)

- I. **Jean MIKX**, domestique, ° Zichen-Zussen-Bolder 1<sup>er</sup> oct. 1836, † Bolder 13 avril 1913, x Zichen-Zussen-Bolder 29 oct. 1862, **Henrica DEWALQUE**, ° Bolder 23 juin 1835, † Zichen-Bolder 11 aout 1915, inhumée 13 aout 1915, fille naturelle de Catharina-Antonia Dewalque.

Dont :

1. **Jean MEEX**, ° Bolder 1<sup>er</sup> sept 1863, y † 4 déc. 1925.
2. **Ludovic MEEX**, ° Zichen-Bolder 19 juil. 1865, y † 2 fév. 1905, x Zichen-Bolder 16 oct. 1886, **Maria-Ida WAGEMANS**, ° Bolder 24 avril 1863, † Bitsingen 29 sept. 1925.

Dont :

- a. **Maria-Henrica**, ° Zichen-Bolder 21 aout 1887, † Munsterbilzen 29 mai 1940, x Zichen-Bolder 11 oct. 1919, **Gérard HENNUS**, ° Zichen-Bolder 24 fév. 1884, fils de Franciscus (1830-1921), et d'Élisabeth Parthoens (1839-1938).<sup>148</sup>
- b. **Maria-Margareta**, ° Zichen-Bolder 6 mars 1889, y † 4 déc. 1889.
- c. **Maria-Gertrudis**, ° Zichen-Bolder 30 nov. 1890, y † 3 sept. 1894.
- d. **Joannes-Josephus**, ° Zichen-Bolder 12 avril 1893, x Lanaken 7 avril 1923, **Gertrude THEUNISSEN**, ° Lanaken ca 1895.<sup>149</sup>
- e. **Antonia**, ° Zichen-Bolder 22 sept. 1895, x Zichen-Bolder 30 aout 1924, **Émile-Henri-Joseph GILLET**, ° Eben 2 mars 1897.
- f. **Maria**, ° Zichen-Bolder 11 avril 1899, y † 13 avril 1899.
- g. **Lambertus-Josephus**, ° Zichen-Bolder 17 oct. 1900, x Rukkelingen 27 déc. 1924, **Agnès CHARLES**, ° ca 1900.

## MONFORT (1)

- I. **Henry MONFORT**, ° Lierneux 16 sept. 1677, y † 14 juil. 1720, fils de Jean (° 1645), et d'Anne Le Bouvier (° Lierneux 1650, y † 19 aout 1697)<sup>150</sup>, x Lierneux 10 aout

---

<sup>148</sup> Gérard Hennis est le frère de Maria, épouse de Joseph Dewalque, p. 169.

<sup>149</sup> GeneaNet - Rohnny Deglin.

<sup>150</sup> GeneaNet - Jean-Paul Lahier.

1717, **Anne-Jeanne DEWALQUE**, bp Lierneux 23 oct. 1697, y † 19 avril 1748, fille de Pierre, et de Marie Paulis (p. 81).

Dont six enfants, nés ou baptisés à Lierneux :

1. **Jean-Pierre**, ° 14 oct. 1718, qui suit en II.
2. **Jeanne**, ° 22 juin 1727.
3. **Rémy**, ° 20 fév. 1730.
4. **Pierre**, jumeau du précédent.
5. **Jean-Gilles**, ° 19 janv. 1732.
6. **Henri**, bp 27 janv. 1732 <sup>151</sup>, jumeau du précédent. 152

II. **Jean-Pierre MONFORT**, ° Lierneux 14 oct. 1718, y † 28 mars 1759, x Oster 4 fév. 1749, **Anne-Marie SAMRAI**, ° Oster 6 avril 1727, † Lierneux 18 nov. 1793. <sup>153</sup>

Dont quatre enfants au moins, dont l'ainé :

1. **Jean-Henri**, ° 29 mars 1751, qui suit en III.

III. **Jean-Henri MONFORT**, ° Lierneux 29 mars 1751, y † 7 sept. 1814, x Rahier 17 nov. 1788, **Anne-Marie MALHACHE**, ° Chauveheid 26 aout 1756, † Lierneux 13 aout 1815.

Dont :

1. **Jean-Pierre**, ° 28 mai 1790, qui suit en IV.
2. **Jean-Hubert**, ° Lierneux 7 janv. 1793, y † 17 mars 1793.
3. **Jean-Henri**, ° Lierneux 18 fév. 1795, y † 7 mai 1824.
4. **Pierre-Joseph**, ° 29 juin 1798, qui suit en IV<sup>bis</sup> (p. 409).

IV. **Jean-Pierre MONFORT**, ° Lierneux 28 mai 1790, y † 27 janv. 1871, x Lierneux 20 fév. 1826 **Marie-Catherine MOTTET**, ° Lierneux 28 janv. 1800, y † 10 déc. 1867 à Lierneux, fille de Hubert Mottet et Catherine Lansival.

Dont :

1. **Marie-Jeanne**, ° Lierneux 10 mars. 1827, y † 13 mai 1830.
2. **Marie-Catherine**, ° Lierneux 12 oct. 1828, y † 20 mai, x Lierneux 17 juil. 1861, **Jean-Mathieu PAQUAY**, ° Neuville (Vielsalm) 28 mai 1827, † Lierneux 23 nov. 1904.

---

<sup>151</sup> Parrain : Thomas Dewalque, d'Odrimont, oncle maternel. La marraine n'est pas indiquée. Il est curieux de constater pour l'un sa date de naissance, et pour le second la date de son baptême, 8 jours après la naissance, ce qui pourrait s'expliquer par les grands froids de l'hiver.

<sup>152</sup> Jean-Paul Lahier (GeneaNet) signale Henry Montfort, ° 27 janv. 1725, x Lierneux 13 sept. 1751, Anne Masson, dont François-Joseph, ° Lierneux 23 mai 1755. Lui-même, x Marie-Thérèse Massoz, ° Lierneux 27 mai 1754, dont un fils François-Joseph, ° Lierneux 1785, x Anne-Marguerite Feroumont, † 8 aout 1829, dont encore un fils Gilles-Joseph, ° Lierneux 3 fév. 1827, x Lierneux 3 nov. 1848, Jeanne-Joséphine-Laurence Lochet, ° Lierneux 26 déc. 1828, dont à nouveau un fils Gilles-François, ° Lierneux 9 oct. 1849, x Marie-Marguerite Lambert, dont une fille Marie-Julienne-Victorine Monfort, ° La Vaux 15 mars 1891, x Lierneux 4 avril 1913, Victor-Albert-Joseph Denis, ° La Falize 21 mai 1882, † La Vaux 1943, mobilisé en 1914, ayant fait toute la guerre au Génie à Calais, dont six enfants.

<sup>153</sup> Un Jean-Pierre Dewalque est né le 20 janv. 1735, mais s'agit-il de la même famille ? La question reste ouverte pour les enfants qui suivent.



Dont :

- a. **Victor-Joseph PAQUAY**, ° Lierneux 25 juin 1862, y † 27 nov. 1862.
  - b. **Marie-Jacobée PAQUAY**, ° Lierneux 7 oct. 1863, y † 5 juin 1874.
  - c. **Marie-Catherine PAQUAY**, ° Lierneux 27 mai 1866, y † 31 juil. 1883.
  - d. **Victor-Joseph PAQUAY**, ° Lierneux 16 sept. 1869, y † 1 juin 1947.
3. **Henri-François**, ° 12 oct. 1830, qui suit en V.
  4. **Catherinne-Joséphine**, ° Lierneux 1 mars 1833, y † 12 mars 1833.
  5. **Marie-Jeanne-Angélique**, ° Lierneux 29 avril 1834, y † 20 déc. 1835.
  6. **Élisabeth-Angélique**, ° Lierneux 20 déc. 1837, y † 6 janv. 1839.
  7. **Louis-Joseph**, ° Lierneux 23 aout 1840, y † 24 janv. 1904.
  8. **Pierre-François**, ° Lierneux 18 oct. 1844, y † 3 déc. 1857.
- V. **Henri-François MONFORT**, ° Lierneux 12 oct. 1830, y † 20 mai 1901, x A) : Lierneux 23 nov. 1859, **Marie-Élisabeth GILLOTAY**, ° Verleumont (Lierneux) 8 sept. 1939, y † 17 mai 1862 ; B) : Odeigne 3 mai 1874, **Marie-Thérèse PAHAU**, ° Chabrehez (Les Tailles) 29 aout 1855, † Lierneux 18 juil. 1880.
- Dont de la première alliance :
1. **Marie-Catherine**, ° Verleumont 23 aout 1860, y † 1 juin 1861.
  2. **François-Joseph**, ° Verleumont 17 fév. 1862, y † 7 sept. 1862.
- De la seconde alliance :
3. **Lucien-Joseph**, ° Lierneux 27 mars 1875, y † 27 aout 1876.
  4. **Marie-Félicie**, ° Lierneux 16 avril 1876, y † 20 sept. 1945, x Lierneux 25 nov. 1903, **Martin-Joseph ANDRÉ**, ° Malempré 30 janv. 1879, † Lierneux 5 fév. 1960.  
Dont postérité en p. 197.
  5. **Marie-Elise**, ° Lierneux 10 nov. 1878, y † 19 mai 1888.
- IV<sup>bis</sup>. **Pierre-Joseph MONFORT**, ° Lierneux 29 juin 1798, y † 27 mars 1886, x Lierneux 27 avril 1825, **Marie-Catherine MARCAS**, ° Lierneux 1 janv. 1798, † Lansival 18 oct. 1870.



## Pierre Monfort <sup>154</sup>

Dont :

1. **Pierre-Joseph**, ° 5 fév. 1826, qui suit en V.
2. **Anne-Catherine**, ° Lierneux 8 avril 1827, y † 8 fév. 1828.
3. **Jeanne-Thérèse**, ° Lierneux 1 déc. 1828, y † 3 mai 1891.
4. **Catherine-Jeanne**, ° Lierneux 21 juin 1830, † Regné 12 juil. 1884, x Bihain 7 janv. 1857, **Henri-Joseph LAURENT**, ° Regné 10 juil. 1815, y † 11 janv. 1886.  
Dont postérité en p. 324.
5. **Marie-Catherinne**, ° Lierneux 3 nov. 1832, y † 4 fév. 1912.
6. **Marie-Susanne-Mélanie**, ° Lierneux 11 aout 1834, † Renglez (Cherain) 26 sept. 1919, x Lierneux 28 nov. 1861, **Henri-François BLAISE**, ° 13 déc. 1833 à Renglez (Cherain), † Renglez 4 sept. 1908.  
Dont postérité en p. 223.
7. **Victor-Joseph**, ° 20 janv. 1840, qui suit en Vbis (p. 417).

- V. **Pierre-Joseph MONFORT**, ° Lierneux 5 fév. 1826, † Lansival 20 avril 1901, x Tavigny 30 sept. 1863, **Marie-Françoise-Joseph COLLETTE**, ° Tavigny 8 oct. 1840, † Lansival 4 fév. 1920.

Dont :

1. **Émile-Victor-Joseph**, ° 22 juil. 1864, qui suit en VI.
2. **Lucien-Alphonse-Joseph**, ° 5 déc. 1865, qui suit en Vbis.
3. **Marie-Thérèse-Émile**, ° Lierneux 26 sept. 1867, † Lansival 22 juin 1929.
4. **Nestor-Joseph**, ° 12 avril 1869, qui suit en VIter.
5. **Gustave-Julien-Joseph**, ° Lierneux 1er avril 1871, † Lansival 31 janv. 1922.
6. **Marie-Céline**, ° Lierneux 28 mai 1872, † Les Hauts Buttés (Ardennes) 5 avril 1954, x Lierneux 29 nov. 1893, **Édouard-Joseph LEJEUNE**, ° Basse-Bodeux 6 juil. 1869, † Montigny-sur-Meuse (Ardennes) 28 fév. 1944.  
Dont postérité en p. 366.

- VI. **Émile-Victor-Joseph MONFORT**, ° Lierneux 22 juil. 1864, y † 5 janv. 1945, x A) : Lierneux 7 oct. 1887, **Marie-Catherine ABINET**, Baneux ° 14 mai 1864, † Lansival 27 mars 1894 ; B) : Lierneux 23 sept. 1896, **Anne-Marie MAGHUIN**, ° Bra-sur-Lienne 31 janv. 1860, † Odrimont 24 janv. 1938.

---

<sup>154</sup> Sur la photo de type « médaillon », typique de l'époque, Pierre est manifestement âgé et semble même porter le poids des ans avec une certaine tristesse dans un regard lointain. La photo fait penser à quelqu'un qui a travaillé dur et son visage un peu émacié de personne âgée en est bien marqué. Il est habillé, comme les personnes de la terre, d'une lourde veste qui cache un gilet couvrant le torse jusqu'au cou. Était-ce son habillement « du dimanche » ? Il n'y a pas bien longtemps, et c'est encore pratiqué aujourd'hui, les dimanches et jours de fête, on revêtait ses plus beaux habits. De même, pour paraître plus à son avantage, on pratiquait de la même façon pour se laisser photographier. Ce qui me fait penser à ceci qui est motivé par la présence d'un nœud papillon dépassant du dessus du gilet et qui semble orner le col remontant d'une chemise blanche cachée par ce gilet, aussi assez caractéristique de l'époque. La photo ne permet pas de voir si Pierre portait une montre avec chaînette rangée dans la poche du gilet. (J.T. de Cierreux)

Dont, de la première alliance :

1. **Fernand-Émile-Julien-Joseph**, ° Lansival 13 juil. 1889, qui suit en VII.
2. **Olga-Marie-Joséphine-Julienne**, ° Lansival 17 avril 1891, † Ancômont (Lierneux) 8 janv. 1964, x Lierneux 8 sept. 1916, **Alphonse-Joseph NOUPREZ**, ° Lierneux 19 août 1888, † Ancômont 28 avril 1951.

Dont postérité en p. 424.

De la seconde alliance :

3. **Marie-Jeanne-Julienne-Laure**, ° Odrimont 19 sept. 1901, † Spa 29 avril 1977, x Lierneux 22 nov. 1929, **François-Joseph-Marie LAMBERT**, ° Odrimont 29 sept. 1907, y † 22 oct. 1951.

Dont postérité en p. 317.

VII. **Fernand-Émile-Julien-Joseph MONFORT**, ° Lansival 13 juil. 1889, † Bertrix 31 mai 1967, x Fosse-sur-Salm 21 juin 1924, **Maria-Honorine MARENNE**, ° 11 janv. 1893 à Fosse-sur-Salm, † 5 avril 1984 à Bertrix.

Dont :

1. **Denise-Maria-Émilie**, ° La Gleize 29 janv. 1927, x Bertrix 29 janv. 1977, **Joseph-Georges BASTIN**, ° Anloy (Jéhonville) 13 oct 1920, † Yvoir 7 avril 2010.
2. **Émile-Constant-Joseph**, ° La Gleize 1<sup>er</sup> janv. 1929, x Houdémont 4 août 1973, **Josiane-Marie-Renée-Ghislaine MACHUROT**, ° Houdémont 29 avril 1946.

Dont :

- a. **Sophie-Denise-Ghislaine**, ° Arlon 30 oct. 1974, & **Nicolas-René GRUMIAU**, ° Soignies 19 fév. 1978.

Dont :

- a1. **Louis-Sébastien GRUMIAU**, ° Mons 26 fév. 2008.
- b1. **Jean-Émile GRUMIAU**, ° Mons 15 déc. 2010.

- b. **Catherine-Michèle-Omer-Ghislaine**, ° Arlon 23 juin 1976.

VI<sup>bis</sup>. **Lucien-Alphonse-Joseph MONFORT**, ° 5 Lierneux déc. 1865, † Odeigne 21 fév. 1940, x Lierneux 10 juin 1892, **Marie-Marguerite ABINET**, ° Baneux 12 oct. 1867, † Odeigne 26 nov. 1942.

Dont :

1. **Oscar-Julien-Joseph**, ° Baneux 20 mars 1893, qui suit en VII.
2. **Marie-Catherine-Marcelline**, ° Baneux 6 oct. 1897, † Oster (Odeigne) 25 mai 1958, x Lierneux 8 juin 1928, **Anatole-Henri-Joseph ZUNE**, ° Les Tailles 18 mai 1900, † Oster 25 nov. 1961.

Dont postérité en p. 487.

3. **Émile-Julien-Joseph**, ° Baneux 14 fév. 1900, qui suit en VII<sup>bis</sup>.

VII. **Oscar-Julien-Joseph MONFORT**, ° Baneux 20 mars 1893, † Fisenne 8 juin 1974, x Lierneux 18 janv. 1918, **Élise-Marie-Christine-Valentine RENARD**, ° Lierneux 24 juil. 1892, † Fisenne 11 mai 1960.

Dont :

1. **Pierre-Joseph-Lucien**, ° Jevigné 6 nov. 1918, † Seraing 17 avril 1986, x A) : Rendeux 2 mars 1946, **Imelda-Antoinette-Ghislaine VERDIN**, ° Rendeux 29

nov. 1922, † Ans 3 janv. 1947 ; B) Liège 28 avril 1951, **Marie-Joséphine-Irma SOREILLE**, ° Lonvilly 18 janv. 1900, † Ans 5 juil. 1985.

Dont, de la première alliance :

- a. **Micheline-Imelda-Denise-Marie-Louise**, ° Ans 3 janv. 1947, x Liège 31 aout 1974, **Francis-Armand-Joseph TALMASSE**, ° Huy 12 déc. 1943.
  2. **Émile-Antoine-Joseph**, ° Jevigné 11 oct. 1920, qui suit en VIII.
  3. **Marcel-Antoine-Joseph**, ° Jevigné 12 mars 1922, † Arlon 29 juin 1997, x Hodister 28 oct. 1953, **Hélène-Marie-Catherine-Ghislaine COLINET**, ° Hodister 26 juin 1908, † Rendeux 15 avril 1994.
  4. **Marceline-Marie-Louise**, ° Jevigné 18 mars 1924, † Amonines 27 oct. 2004, x Hodister 25 fév. 1949, **Edmond-Ghislain-Louis PETRON**, ° Hodister 24 juil. 1925.
- Dont postérité en p. 431.
5. **Pierre-Joseph-Fernand**, ° Jalhay 13 mars 1926, † Liège 13 juin 1959, x Liège 12 mars 1955, **Marie-Madeleine LELOUP**, ° Hodister 13 mai 1918, † Esneux 25 juin 2005, qui se remarie à Liège 17 oct. 1964, avec Hyacinthe-Théophile Joay (1932-2011).
  6. **René-Lucien-Antoine-Joseph**, ° Jalhay 15 avril 1930, † Liège 15 fév. 2012.
  7. **Armel-Alphonse-Anatole**, ° Lierneux 30 nov. 1931, qui suit en VIII<sup>bis</sup>.
  8. **André-Victor-Émile**, jumeau du précédent, † Waremme 14 sept. 2011, x Liège 10 juil. 1962, **Anny-Angèle-Marie-Charlotte-Ghislaine DELANDSHEERE**, ° Corswarem 22 juin 1940.

Dont :

- a. **Nicole-Renée-Francine**, ° Waremme 30 juil. 1962, x Remicourt 9 fév. 1987, **Jean-Michel-Lucien-Léonie DEPREZ**, ° Namur 31 mars 1961.
- b. **Béatrice-Hélène-Jacqueline**, ° Marcourt 29 oct. 1964, x Berloz 13 juil. 1991, **Alberto-Giovanni UGOLETTI**, ° Waremme 14 déc. 1961.
- c. **Patrick-Armel-Jean-Ghislain**, ° Hampteau 29 nov. 1968, x A) : Liège 17 juil. 1993, **Lina-Rachelina ANTIGNANI**, ° Liège 8 sept. 1969 ; B) : **Yvette-Georgette-Josette-Ghislaine PARMENTIER**, ° Spa 19 oct. 1963.

Dont, de la seconde alliance :

- c1. **Sébastien**, ° Seraing 10 juil. 2003.
  - c2. **Fabian**, ° Seraing 18 juin 2004.
  - d. **Natalie-Chantal-Lucienne**, ° Hampteau 11 déc. 1969, & **Jean-Luc-Maurice-Bertha-Jean-Pierre WITTEBOLS**, ° Ixelles 22 janv. 1963.
- Dont :
- d1. **Renaud-André-Jean-Pierre WITTEBOLS**, ° Waremme 26 mai 1990.
  - d2. **Morgane-Béatrice-Laurence WITTEBOLS**, ° Waremme 7 mai 1992.
  - d3. **Jennifer-Patricia-Rachel WITTEBOLS**, ° Seraing 2 juil. 1994.



**Morgane**

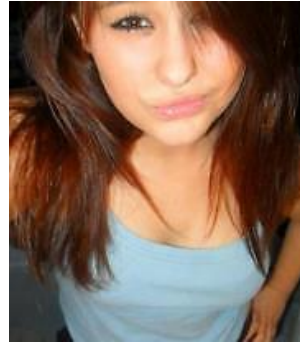

**Jennifer**

- d4. **Mélissa-Irène-Anny WITTEBOLS**, ° Seraing 2 nov. 1995.
- e. **Marie-France-Micheline-Renée**, ° Corswarem 14 mars 1971, & A) : **André-Marie-Hector VAN MULLEM**, ° Waremmes 8 oct. 1958 ; x B) : 4 aout 2006, N N, ° 20 aout 1975.  
Dont, de la première alliance :
  - e1. **Allison-Nicole-Jean-Marie VAN MULLEM**, ° Waremmes 20 sept. 1991.
  - e2. **Anthony-Jean-Michel-Béatrice VAN MULLEM**, ° Huy 18 nov. 1996.
- f. **Laurent-André-Jules-Joseph**, ° Waremmes 8 déc. 1972, x Waremmes 14 aout 2004, **Anne-Albert-Georgette-Mathilde SCHROYEN**, ° Rocourt 21 aout 1974.
- g. **Michaël-Paul-Jean-Marie**, ° Waremmes 2 juil. 1975.

VIII. **Émile-Antoine-Joseph MONFORT**, ° Jevigné 11 oct. 1920, † Marche-en-Famenne 13 mars 1989, x Rendeux 27 sept. 1947, **Christiane-Marie-Victorine REMY**, ° Rendeux 11 juil. 1926.  
Dont :  
1. **Rosine-Marie-Louise-Léon-Ghislaine**, ° Rendeux 15 avril 1956, x Rendeux 16 mars 1974, **Louis-Jean-Léon-Gilles DUJARDIN**, ° Noisieux 25 fév. 1952.  
Dont postérité en p. 270.

VIII<sup>bis</sup>. **Armel-Alphonse-Anatole MONFORT**, ° Lierneux 30 nov. 1931, † Liège 10 juil. 2010, x Limerlé 15 juin 1957, **Émilie-Nicole-Gérardine HENNUY**, ° Beho 7 sept. 1936.  
Dont :  
1. **Serge-Joseph-Lucien**, ° Ougrée 9 avril 1958, † Liège 10 mars 1990, x Beyne-Heusay 26 juin 1982, **Anne-Jeanne-Françoise DOYEN**, ° Liège 17 mars 1963.  
Dont :  
a. **Sabrina-Véronique-Françoise**, ° Liège 2 juil. 1981, x N WERGIFOSSE.  
Dont :  
a1. **Loan-Sébastien WERGIFOSSE**, ° Liège 19 déc. 2010.  
b. **Mélanie-Michèle-Virginie**, ° Liège 16 juil. 1986.

2. **Véronique-Myriam-Joëlle-Paule**, ° Liège 23 mai 1964, x Liège 10 juin 1989, **Michel HUSSER**, ° Lyon (Rhône) 6 aout 1957.  
Dont :
  - a. **Jean-Paul-Pierre-Michel-Armel HUSSER**, ° Liège 1<sup>er</sup> juin 1988.
  - b. **Dylan-Serge-Ivan-Armel-Jean-François HUSSER**, ° Liège 19 nov. 1999.

VII<sup>bis</sup>. **Émile-Julien-Joseph MONFORT**, ° Baneux 14 fév. 1900, † Melreux 21 oct. 1983, x A) : Lierneux 10 fév. 1926, **Marie-Valérie LÉONARD**, ° Baneux 24 juin 1897, † Melreux 26 janv. 1929 ; B) : Lierneux 28 fév. 1930, **Thérèse-Célestine-Irma GERMAIN**, ° Jevigné 13 mars 1898, † Melreux 7 mars 1967.

Dont, de la première alliance :

1. **Rosa-Marie-Lucienne**, ° Baneux 30 juil. 1927, x Érezée 31 mars 1951, **Louis-Joseph-Ghislain MARTIAL**, ° Soy 23 janv. 1926.  
Dont postérité en p. 382.

De la seconde alliance :

2. **Marthe-Lucienne- Constantine-Julienne**, ° Mont-de-Fosse (Fosse-sur-Salm) 18 nov. 1930, x Érezée 20 aout 1955, **Émile-Henri-Joseph GUILBERT**, ° Forest 28 avril 1929, † Marche-en-Famenne 21 avril 2008.
3. **Joseph-Constant-Émile**, ° Mont-de-Fosse 11 mai 1932, qui suit en VIII.
4. **Pierre-Oscar-Julien**, ° Mont-de-Fosse 30 juin 1933, x Érezée 9 juil. 1960, **Andrée-Joséphine-Léopoldine CARLEER**, ° Machelen 26 mars 1931.

Dont :

- a. **Véronique-Marie-Fernande**, ° Ixelles 26 nov. 1964, & **Gabriele MASON**, ° Penna-San-Andréa (Italie) 15 mai 1966.  
Dont :
  - a1. **Mickaël-Mehdi-Dylan MASON**, ° Aye 16 nov. 1997.
5. **André-Joseph-Marcelin**, ° Vaux-Chavanne 3 déc. 1934, x Sibret 3 oct. 1963, **Irène-Anne-Marie-Sidonie GASPARD**, ° Chenogne 16 juin 1931, † Yvoir 12 aout 1986.
  - a. **Bernard-Émile-Lucien-Ghislain**, ° Aye 31 mars 1964.
  - b. **Françoise-Andrée-Pierrette-Ghislaine**, ° Bastogne 27 juin 1966, & **Dominique-Etienne-Émile-Ghislain PIETTE**, ° Namur 24 sept 1969.  
Dont :
    - b1. **Laurine-Gisèle-Dominique PIETTE**, ° Rocourt 11 juil. 1996.



**Laurine Piette**

- c. **Fernand-Gérard-André-Ghislain**, ° Bastogne 15 aout 1967, & **Mélina-Michelle-Jane-Ovida JADOUL**, ° Dinant 20 oct. 1974.  
Dont :
  - c1. **Amalia-Françoise-Irène-Ghislaine**, ° Aye 7 nov. 2003.
  - c2. **Gwenaelle-Isabelle-Colette-Ghislaine**, jumelle du précédent.
  - d. **Gisèle-Andrée-Ghislaine**, ° Bastogne 8 juil. 1969.
- 6. **Andrée-Madeleine-Rosa-Julienne**, ° Baneux 5 oct. 1940, x Érezée 20 juil. 1961, **André-Arthur-Ghislain LOUIS**, ° Flamierge 13 aout 1933.  
Dont postérité en p. 377.

VIII. **Joseph-Constant-Émile MONFORT**, ° Mont-de-Fosse 11 mai 1932, x A) : Do-champs 1<sup>er</sup> aout 1952, **Simone-Marie-Henriette-Ghislaine FRAIPONT**, ° Grandmenil 29 oct. 1933, † Sainte-Ode 18 juil. 2009 ; B) : Érezée 30 juin 1979, **Denise-Julie DEGLAIRE**, ° Villers-devant-Orval 31 juil. 1933.

Dont, de la première alliance :

- 1. **José-Joseph-Gilles-Ghislain**, ° Dochamps 5 mars 1953, x Grivegnée 10 aout 1974, **Béatrice-Mariette-Fina DELFONTAINE**, ° Grivegnée 11 mars 1949.  
Dont :
  - a. **Xavier-José-Lambert-Raymond-Pierre**, ° Ougrée 24 mars 1977, x Bissen (G.-D. de Luxembourg), **Christel GONZALEZ VELAZ**, ° Liège 4 nov. 1978.  
Dont :
    - a1. **Alexandre**, ° Luxembourg (G.-D.) ? 20 fév. 2006.
    - a2. **Victoria**, ° Luxembourg (G.-D.) ? 17 oct. 2007.
  - b. **Luc-Raymond-Claude-Jean-Pierre**, ° Ougrée 5 déc. 1979, x Liège 23 aout 2003, **Céline-Marie-Jeanne-Edmée VISSERS**, ° Liège 16 juin 1980.  
Dont :
    - b1. **Aude-Catherine-Marie-Béatrice**, ° Liège 24 janv. 2005.
    - b2. **Margaux-Muriel**, ° Liège 16 déc. 2008.
- 2. **Claude-Émile-Joseph-Marie**, ° Dochamps 5 aout 1954, † Aye 17 aout 1973, x Heyd 10 mars 1973, **Elise-Henriette-Jeanne LEMAIRE**, ° Heyd 2 mai 1954,

qui se remarie à Somme-Leuze le 29 août 1998 avec Michel Rossion,  
° Hastière-Lavaux 29 juil. 1958.

3. **Nicole-Marthe-Renée-Ghislaine**, ° Clerheid (Érezée) 5 oct. 1956, x Érezée 15 mars 1975, **Alain-Jules-Joseph-Marie-Ghislain FRAIPONT**, ° Wibrin 28 janv. 1952.
  - a. **Corinne-Marie-Claude-Julia FRAIPONT**, ° Bastogne 15 juin 1976, & **Nicolas-Jean-Emmanuel JEANGOUT**, ° Bastogne 31 mars 1977.

Dont :

    - a1. **Océane-Alicia-Vincent JEANGOUT**, ° Aye 10 nov. 1998.
    - a2. **Hermione-Océane FRAIPONT** (demi-sœur), ° Aye 4 sept. 2007.
  - b. **Arnaud-Julia-José FRAIPONT**, ° Bastogne 25 mai 1980, x Floreffé 20 juil. 2004, **Vanessa-Marie-Martie-Jeane-Bertha STERCK**, ° Sambreville 17 oct. 1978.

Dont :

    - b1. **Sacha-Alain FRAIPONT**, ° Sambreville 1<sup>er</sup> déc 2005.
    - b2. **Éléonor-Marie FRAIPONT**, ° Sambreville 27 juin 2008.
4. **Jean-Pierre-José-Louis-Ghislain**, ° Clerheid 5 oct. 1964, x Érezée 12 mai 1989, **Dominique-Léa-Adrienne PETIT**, ° Érezée 7 nov. 1964.

Dont :

  - a. **Alexia-Joëlle-Josée-Ghislaine**, ° Aye 19 sept. 1991.
  - b. **Florine-Erwan-Monique-Ghislaine**, ° Aye 6 juil. 1994.
  - c. **Estère-Anne-Claude-Ghislaine**, ° Aye 11 juin 1997.
  - d. **Juliette-Chloé-Pauline-Nicole**, ° Aye 29 juin 2000.
5. **Jean-François-Claude-Nicole-Ghislain**, ° Clerheid 15 déc. 1965, x Manhay 15 juil. 1989, **Natalie-Marguerite-Colette-Ghislaine BURNOTTE**, ° Liège 22 déc. 1967.

Dont :

  - a. **Marine-Véronique-Jean-Pierre-Ghislain**, ° Liège 18 juil. 1992.
  - b. **Hugo-Jean-Paul-Murielle-Gislain**, ° Liège 15 fév. 1995.
6. **Monique-Irma-Mélina-Ghislaine**, ° Clerheid 7 fév. 1967, x Érezée 29 juin 1985, **Dominique-Joseph-Victor SERVAIS**, ° Liège 11 nov. 1960.

Dont :

  - a. **Marie-Hélène-Anne-Marie-Françoise SERVAIS**, ° Cologne (Allemagne) 5 juin 1986.
  - b. **Claude-Richard-Joseph SERVAIS**, ° Cologne 28 fév. 1989.

VI<sup>ter</sup>. **Nestor-Joseph MONFORT**, ° Lierneux 12 avril 1869, † Lansival 24 janv. 1945, x Bihain 14 fév. 1903, **Marie-Euphrasie LÉONARD**, ° Bihain 1 janv. 1871, † Harzé 3 avril 1955.

Dont :

1. **Flore-Marie-Joseph**, ° Fraiture 3 mars 1905, † Hamoir 29 sept. 1997, x Lierneux 28 nov. 1930, **Armand-Joseph-Alphonse VAN BRABANT**, ° Harzé 21 avril 1904, y † 25 fév. 1986.

Dont postérité en p. 470.



2. **Pierre-Émile-Joseph**, ° Lansival 12 sept. 1908, † Borgoumont 19 déc. 1996, x Lierneux 2 sept. 1939, **Adolphine-Marie-Thérèse-Célestine LANSIVAL**, ° Lierneux 25 juil. 1908, † Jevigné 13 oct. 2002.
3. **Lucien-Victor-Julien**, ° Lansival 10 juin 1913, y † 27 juin 1913.

V<sup>bis</sup>. **Victor-Joseph MONFORT**, ° Lierneux 20 janv. 1840, y † 3 juil. 1897, x Lierneux 23 nov. 1868, **Marie-Agnès DELVAUX**, ° Verleumont (Lierneux) 22 avril 1843, † Spa 22 juin 1932.

Dont :

1. **Marie-Léonie**, ° Lierneux 28 avril 1870, y † 26 fév. 1940, x Lierneux 14 juil. 1891, **Jules-François-Joseph BEAUPAIN**, ° Lierneux 10 nov. 1861, y † 19 oct. 1912, fils de Jean-François, et d'Anne-Marie Denne.  
Dont postérité en p. 208.
2. **Joseph-Léopold**, ° 22 janv. 1872, qui suit en VI.
3. **Marie-Thérèse-Valérie**, ° Lierneux 24 juil. 1874, † Bruxelles 16 déc. 1960, x Lierneux 17 avril 1906, **Nicolas-Joseph LAGASSE**, ° Aywaille 18 aout 1869, † Spa 15 mars 1938.  
Dont postérité en p. 316.
4. **Henri-Joseph-Anatole**, ° Lierneux 3 mars 1876, † Liège 31 juin 1932, x Bra-sur-Lienne 18 sept. 1905, **Marie-Marguerite-Sylvie DERENNE**, ° Bra-sur-Lienne 3 janv. 1883, † Liège 12 sept. 1946.
5. **Marie-Amélie-Irma**, ° Lierneux 15 déc. 1877, † Heusy 7 juin 1961, x Lierneux 7 juil. 1920, **Maurice-Hubert-Joseph LAGASSE**, ° Aywaille 13 déc. 1877, † Spa 1 nov. 1953.

VI. **Joseph-Léopold MONFORT**, ° Lierneux 22 janv. 1872, † Vielsalm 6 déc. 1949, x Lierneux 10 aout 1898, **Marie-Françoise LAPORTE**, ° Baneux 4 sept. 1871, † Lierneux 15 fév. 1969, fille de Jean-Pierre, et de Marie-Barbe Dewalque.

Dont :

1. **Victor-Julien-François**, ° Baneux 23 juil. 1899, y † 10 mars 1900.
2. **Léonie-Marie-Julienne**, ° Baneux 28 juil. 1900, † Vielsalm 26 janv. 1997, x Lierneux 9 fév. 1929, **Clément-Joseph RINCK**, ° Vielsalm 24 oct. 1901, y † 4 janv. 1988.  
Dont postérité en p. 438.
3. **Marie-Julienne-Joséphine-Marthe**, religieuse <sup>155</sup>, ° Baneux 5 déc. 1901, † Héverlé 8 déc. 1979.
4. **Irma-Julienne-Joséphine**, ° Baneux 24 mars 1903, † Marche-en-Famenne 7 déc. 1997, x Jevigné 6 aout 1932, **Augustin-Armand-Julien MORSOMME**, vétérinaire, ° Bovigny 10 mai 1902, † Lierneux 6 juil. 1979.  
Dont postérité en p. 421.
5. **Marie-Julienne-Éva-Léa**, ° Lierneux 27 mai 1907, † Woluwe-Saint-Pierre 28 aout 1987.

---

<sup>155</sup> Entrée en religion le 1<sup>er</sup> sept. 1932, sous le nom de Sœur Marie-Julienne.

6. **Pierre-Anatole-Julien**, ° Lierneux 1er oct. 1910, qui suit en vii.
7. **Léonie-Julienne-Louise**, ° Lierneux 23 nov. 1911, † Thimister 5 juil. 1986.

VII. **Pierre-Anatole-Julien MONFORT**, ° Lierneux 1 oct. 1910, † Baneux 25 mai 1966, x Mormont 5 aout 1937, **Olga-Pauline-Marie LEBOUTTE**, ° Seraing 25 juin 1902, † Marche-en-Famenne 16 fév. 1985.

Dont :

1. **Henri**, ° 20 sept. 1938, qui suit en VIII.
2. **Jean-Pierre**, ° 23 aout 1939, qui suit en VIIIbis.

VIII. **Henri MONFORT**, ° Baneux 20 sept. 1938, x Tongrine 27 sept. 1962, **Gilberte VIGNERON**, ° Ligny 30 juil. 1937.



**Gilberte Vigneron**

Dont :

1. **Françoise**, ° Charleroi, 27 juin 1963.
2. **Claire-Marie**, ° Charleroi 13 juin 1965, x Sombreffe 2 sept. 1989, **Philippe-François-Xavier FOURNEAU**, ° Charleroi 18 oct. 1966.
3. **Pierre-Jules**, ° Charleroi 30 juin 1967.

VIII<sup>bis</sup>. **Jean-Pierre-Marie-Louis-Marcel-Julien MONFORT**, ° Baneux 23 aout 1939, † Bovigny 31 janv. 2010, x Vielsalm 15 mai 1965, **Nelly-Marthe-Charles-Omer-Ghislain BURTON**, ° Vielsalm 13 déc. 1942.

Dont :

1. **Pierrette-Jeanne-Olga-Ghislaine**, ° Vielsalm 30 mai 1966, x Gouvy 16 mai 1987, **Fabrice-Claude-Clément DUHR**, ° Vielsalm 29 mai 1965.  
Dont :
  - a. **Aurélie-Joëlle-Pascale-Ghislaine DUHR**, ° Malmedy 28 juil. 1988.
  - b. **Justine-Nadine-Marcelle DUHR**, ° Malmedy 21 fév. 1991.



**Justine Duhr**

2. **Joëlle-Olga-Charline-Ghislaine**, ° Vielsalm 29 avril 1967, x Gouvy 28 janv. 1989, **Marc-Léon-Jules-Francis LANSIVAL**, ° Stavelot 11 mai 1965.  
Dont :
  - a. **Dorian-Pierre-Marcel-Ghislain LANSIVAL**, ° Verviers 25 janv. 1993.
  - b. **Dône-Fabrice-Annick-Ghislain LANSIVAL** (m), ° Verviers 11 juil. 1995.



**Dorian et Dône Lansival**

## MONFORT (2)

- I. **Jean MONFORT**, ° Sart (Lierneux) 9 déc. 1945, x Bra 22 déc. 1970, **Josiane BASTIN**, ° Florêt 18 janv. 1948, fille de René, et de Céline Martin.  
Dont :
  1. **Vincianne**, infirmière, ° Malmedy 5 oct. 1971, x A) : Trois-Ponts 10 juil. 1996 (mar. diss.), **Marc JEURISSEN**, ° 25 nov. 1971 ; x B) : Lierneux 28 déc. 2004, **Serge SKOCZYLAS**, ° Liège 26 avril 1956, † Lierneux 31 mars 2008, & C) : **Grégory COUGNET**, ° Malmedy 24 janv. 1981.  
(vinciannepika@hotmail.com)



**Vincianne Monfort et Grégory Cougnet**

Dont, du premier mariage :

- a. **Florent JEURISSEN**, ° Malmedy 10 juin 1997.
2. **Stéphane**, ° Malmedy 28 déc. 1973, & **Cécile HUBERT**, ° Bastogne 30 juil. 1969.

Dont :

- a. **Noah**, ° Bastogne 10 nov. 2003.
- b. **Julien**, ° Malmedy 22 oct. 2008.

## MOORS

- I. **Robert MOORS**, ° 1<sup>er</sup> mai 1951, x **Marie-Jeanne DEWALQUE**, ° 14 juil. 1954, fille de Chrétien, et d'Élisabeth Kellens.

Dont :

1. **Guido**, ° 27 mars 1972, x **Nathalie SCHOUBBEN**, ° 27 mars 1968.



**Guido Moors et son épouse Nathalie Schoubben**

2. **Kris**, ° 1<sup>er</sup> mars 1978, x **Suzy VANMECHELEN**.  
 Dont :  
 a. **Valérie**, ° 25 fév. 2004.



La famille de Kris et Suzy Moors

## MORSOMME

- I. **Augustin-Armand-Julien MORSOMME**, vétérinaire, ° Bovigny 10 mai 1902, † Lierneux 6 juil. 1979, fils de Célestin (1871-1911), et de Marie Paulus (1874-1937), x Lierneux 6 août 1932, **Irma-Julienne-Joséphine MONFORT**, ° Baneux 24 mars 1903, † Marche-en-Famenne 7 déc. 1997, fille de Léopold, et de Marie-Françoise Laporte.  
 Dont :  
 1. **Joseph**, ° 18 mai 1933, qui suit en ii.  
 2. **Anny MORSOMME**, ° Lierneux 12 mai 1934, x Lierneux 24 oct. 1964, **Albert ROUFFIGNON**, membre de l'Armée Secrète en 1940-45, ° Comblain-au-Pont 30 mai 1916, † Yvoir 23 mars 1988.
- II. **Joseph MORSOMME**, inspecteur vétérinaire, ° Lierneux 18 mai 1933, x Éghezée 28 juil. 1960, **Paula PÈTRE**, ° Éghezée 18 sept. 1931.  
 Dont :  
 1. **Marie-Paule MORSOMME**, ° Namur 5 déc. 1961, x Marche-en-Famenne 2 sept. 1983, **Guy STÉVENIN**, ° Libramont-Chevigny 1er janv. 1959.  
 Dont :  
 a. **Sarah STÉVENIN**, ° Aye 23 juil. 1988.



**Sarah Stévenin**

- b. **Frédéric STÉVENIN**, ° Aye 21 oct. 1990.
- 2. **Jean-Luc**, ° Namur 31 janv. 1964, x Marche-en-Famenne 21 avril 1989, **Véronique VONÊCHE**, ° Aye 20 fév. 1964.  
Dont :
  - a. **Hélène**, ° Ottignies 22 janv. 1991.  
(ln\_mor@hotmail.com & helene.morsomme@student.uclouvain.be)



**Hélène Morsomme**

- b. **Louise**, ° Ottignies 27 mai 1993.
- c. **Raphaël**, ° Ottignies 7 mars 1995.

## MOURAD

- I. **Serdjenti MOURAD**, x Marche-en-Famenne, **Anne-Sophie BARVAUX**, ° 4 avril 1979, fille de Jean-Pierre, et de Béatrice Matagne.

Dont :

1. **Mehdi**, ° 26 mai 2005.
2. **Nassim**, ° 23 aout 2007.

## MUTSCH

- I. **Léon MUTSCH**, ° Beho 12 avril 1946, x Lierneux 13 mai 1969, **Denise MARTIN**, ° Hierlot 24 janv. 1949, fille d'Alphonse, et de Juliette Léonard.

Dont :

1. **Nathalie**, ° Vielsalm 22 fév. 1971, x Vielsalm 18 aout 2007, **Jean-Pol ANDRIANNE**, ° Commanster (Beho) 18 aout 1967.

Dont :

- a. **Yannis ANDRIANNE**, ° Saint-Vith 15 juil. 2004.
2. **Bernard**, ° Vielsalm 24 mars 1973, x Vielsalm 10 avril 1999, **Nathalie MOUTSCHEN**, ° Vielsalm 17 sept. 1973.

Dont :

- a. **Maureen**, ° Saint-Vith 9 mars 2000.
- b. **Iléana**, jumelle de la précédente.
- c. **Juliane**, ° Saint-Vith 26 fév. 2002.

## NEUVILLE

- I. **Jean-Pierre NEUVILLE**, ° Arbrefontaine 22 avril 1818, fils de Pascal († Arbrefontaine 1<sup>er</sup> avril 1828), et de Marguerite Censier († Arbrefontaine 30 mars 1826), petit-fils d'Antoine Neuville, et de Thérèse Toubon, ainsi que d'André Censier, et de Marie-Joseph Hubert, x Lierneux 26 oct. 1844, **Marie-Élisabeth DEWALQUE**, ° 10 janv. 1822, fille de Thomas, et de Marie-Jeanne Bartenne, ou Barten.

Dont un fils :

1. **Jean-Pierre**, ° Odrimont 26 (16) nov. 1845.

## NOËL

- I. **Francis NOËL**, policier, ° 18 mai 1958, fils de Pierre et de Jeanne Laforge, x **Annette GENON**, animatrice dans un centre de prévention et aide aux personnes en difficulté, ° 13 août 1960, fille de Gilbert et Flore Dewalque.

(Rue aux Deux Croix 47, 4952 Aywaille - annette\_genon@hotmail.com ;  
Tél. 04-3844428 et 0495-456810)

Dont trois enfants :

1. **Séverine**, instit. primaire, ° 12 juin 1981.  
Dont :
  - a. **Manon BLODEN**.
  - b. **Léa BLODEN**.
2. **Arnaud**, bachelier en éduc. physique, ° 29 sept. 1983.
3. **Julien**, étudiant bachelier en éduc. physique, ° 7 août 1989.



Annette Genon et son époux Francis Noël

## NOUPREZ

- I. **Alphonse-Joseph NOUPREZ**, ° Lierneux 19 août 1888, † Ancômont 28 avril 1951, x Lierneux 8 sept. 1916, **Olga-Marie-Joséphine-Julienne MONFORT**, ° Lansival 17



avril 1891, † Ancômont (Lierneux) 8 janv. 1964, fille d'Émile, et de Marie-Catherine Abinet.

Dont :

1. **Fernand-Émile-Joseph**, ° Amcômont 25 fév. 1917, y † 16 sept. 1985.
2. **Fernande-Marie-Françoise-Irma**, ° Amcômont 21 mai 1918, † Parfondruy 19 déc. 1944 <sup>156</sup>, x Stavelot 28 déc. 1940, **Lucien-Jules-Jean-Joseph HURLET**, ° Stavelot 10 avril 1914, † Obernkirchen (Allemagne) 31 mars 1945. <sup>157</sup>

Dont :

- a. **Christiane-Fernande-Lucien HURLET**, ° Stavelot 25 mai 1941, † Parfondruy 19 déc. 1944.
3. **Lucien-Fernand-Marie**, ° Amcômont 9 sept. 1919, † Seny-Tinlot 26 oct. 2008, x Lierneux 15 mai 1948, **Cécile-Jeanne-Marie-Antoinette MARTIN**, ° Lierneux 16 mai 1923, † Seny-Tinlot 27 mai 2009.
4. **Lucienne-Marcelline-Marie**, ° Amcômont 16 nov. 1920, † Liège 3 aout 1981, x Lierneux 12 avril 1947, **André-Henri-Constant PAQUAY**, ° Lierneux 20 aout 1918, y † 6 juil. 1993.  
Dont postérité en p. 430.
5. **Bernadette-Fernande-Julienne-Mariette**, ° Amcômont 10 janv. 1935, † Vielsalm 1<sup>er</sup> mars 1970, x A) : Lierneux 24 aout 1957, **Joseph-Louis-Lucienne NÉLIS**, ° Lierneux 13 avril 1931 ; B) : Saint-Nicolas 10 nov. 1989, **Charlotte-Marguerite-Clémentine DIEDEREN**, ° Liège 20 nov. 1936.  
Dont, de la première alliance :
  - a. **Marine-Alberte-Alphonsine NÉLIS**, ° Stavelot 27 oct. 1961.

- II. **Lucien-Fernand-Marie**, ° Amcômont 9 sept. 1919, † Seny-Tinlot 26 oct. 2008, x Lierneux 15 mai 1948, **Cécile-Jeanne-Marie-Antoinette MARTIN**, ° Lierneux 16 mai 1923, † Seny-Tinlot 27 mai 2009, fille de Félicien, et de Victorine Remacle.

Dont :

1. **Richard-Victor-Fernand-Christian**, ° Amcômont 20 juil. 1949, x A) : Liège 25 mars 1976 (mar. diss.), **Nicole-Denise-Andrée NOËL**, ° Loncin 11 nov. 1951 ; & B) : **Nicole DELVAUX**.  
Dont, de la première alliance :
  - a. **Brigitte-Paula-Anna** (née Harsch), ° Liège 18 janv. 1971, x **Patrice-Claude-Daniel- Ghislain LECLER**, ° Bastogne 12 nov. 1965.  
Dont :
    - a1. **Sacha-Antoine-Dany-Marion LECLER**, ° Liège 20 déc. 2002.
    - a2. **Nicolas-Pierre LECLER**, ° Liège 10 aout 2009.
2. **Jacqueline-Marie-Victorine-Fernande**, ° Amcômont 1<sup>er</sup> janv. 1951, x A) : Seraing 3 juil. 1971 (mar. diss.), **René-Marie-José-Edgard GERARDY**, ° Liège 20 janv. 1952, (†) ; B) : Liège 1<sup>er</sup> fév. 1990, **René-Hubert-Émile LA MOLINE**, ° Ougrée 3 mai 1950.

---

<sup>156</sup> Bien qu'étant enceinte, elle fut massacrée par les Allemands à l'offensive Von Rundstedt en même temps que sa fille.

<sup>157</sup> En camp de concentration.

Dont, de la première alliance,

- a. **Maud-Lucienne GERARDY**, ° Seraing 8 déc. 1971, & **Bernard PIER**, ° Waremme 23 janv. 1962.

## ORIANNE

- I. **Henri-Joseph ORIANNE**, ° Arbrefontaine 7 juin 1886, y (?) † 7 mai 1962, x Arbrefontaine 1<sup>er</sup> juin 1927, **Marie-Catherine Thérèse BARBETTE**, ° Arbrefontaine 8 juil. 1894, † Vielsalm (?) 18 avril 1879, fille de Jean-Lambert Vital, et de Catherine-Joseph Dewalque.  
Dont :
  1. **Yvette-Odette-Léontine-Catherine**, ° Arbrefontaine 20 sept. 1928, x Arbrefontaine 11 oct. 1952, **Marcel-Alphonse-Joseph REMACLE**, ° Goronne 5 déc. 1926.  
Dont postérité en p. 435.

## OTTE

- I. **Henri-Pierre-Marie-Joseph (Josy) OTTE**, meunier à Rettigny, ° Cherain 21 mars 1903, † Herent 11 mai 1972, fils de Jules Otte (1858-1938), géomètre à Bovigny, et de Marie-Joseph Lhoest (1864-1936), x Cherain 9 juin 1931, **Marguerite-Wivine-Lucie-Victorine GÉRARD**, ° Lierneux 21 mai 1905, † Namur 14 aout 1996, fille de Eugène, et de Françoise Blaise.  
Dont :
  1. **Marie-Paule-Jules-Françoise-Eugénie-Joseph**, ° Cherain 16 mars 1932, y † 25 mai 1932.
  2. **Marie-Paule-Jules-Françoise-Eugénie-Joseph**, ° Cherain 21 juin 1933, x Cherain 26 aout 1958, **Joseph-Henri-G. BONJEAN**, ° Soy 19 mars 1929, † Marche 9 nov. 1985.  
Dont :
    - a. **Jean-Marc-Michel BONJEAN**, ° Morsel 13 juil. 1963, † Woluwe-Saint-Lambert 10 sept. 1986.
    - b. **Béatrice-Renée BONJEAN**, ° Coudekerque-Branche (Nord) 13 fév. 1966, x Marche-en-Famenne 20 juil. 1990, **Stéphane-Paul-Sylvain-G. DUPONT**, ° Rocourt 1<sup>er</sup> nov. 1965.  
Dont :
      - b1. **David-Henri-Victor-Dominique DUPONT**, ° Libramont-Chevigny 8 sept. 1992.
      - b2. **Manon-M.-Bernadette-Anne DUPONT**, ° Libramont-Chevigny 3 oct. 1994.

- b3. **Catherine-Paule-Bernadette-Laurence DUPONT**, ° Libramont-Chevigny 27 mai 1997.
- b4. **Maxime-Henri-Victor-Éric DUPONT**, ° Libramont-Chevigny 5 avril 1999.
- 3. **Jeanne-Eugène-Herman-M.-Benadette**, ° Cherain 10 avril 1935, x Cherain 20 juil. 1962, **Pierre-Clément FELLER**, ° Attert 2 sept. 1936.  
Dont :
  - a. **Anne-Marie FELLER**, ° Liège 13 juin 1963, x Chaudfontaine 16 juin 1984, **Marc-Albert-M.-Josef-G. CRAHAY**, ° Hasselt 12 nov. 1961.  
Dont :
    - a1. **Nicolas-M.-Véronique-Louis CRAHAY**, ° Liège 6 mai 1985, x 27 mai 2009, **Lindsay DRAGA**

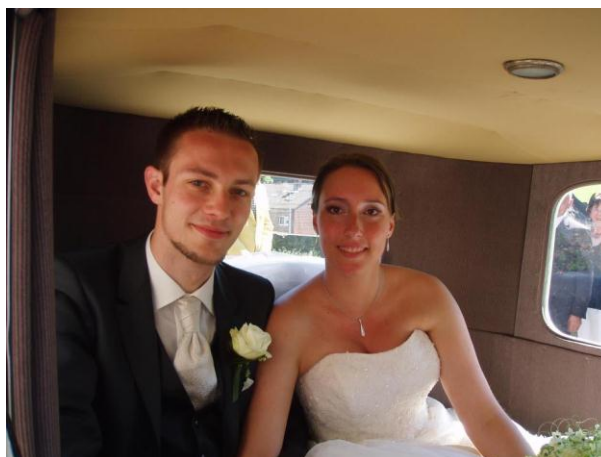

**Nicolas Crahay, et son épouse Lindsay Draga**

- a2. **Sébastien-M.-François-Olivier CRAHAY**, ° Liège 9 avril 1987.
- a3. **Clarisse-Delphine-Frédérique-M. CRAHAY**, ° Liège 6 nov. 1990.



## Clarisse Crahay

- b. **Olivier-M.-Alphonse FELLER**, ° Liège 21 fév. 1966, x Chaudfontaine 21 sept 1991, **Christine-Josette-Marguerite-Simone PASQUE**.  
Dont :
  - b1. **Guillaume-Anne-Jean-Jacques FELLER**, ° Liège 30 sept. 1994.
  - b2. **Loïc-Véronique-Marc FELLER**, ° Liège 27 janv. 2001.
- c. **Véronique-Anne-Bernard-M. FELLER**, (en France), ° Liège 23 sept. 1972, x Chaudfontaine 18 sept. 1999, **Joël-Didier-Michaël GREDAY**, ° Liège 10 aout 1968.
- 4. **Jean-Bernard-Léon-J.-M.-Joseph**, chirurgien<sup>158</sup>, ° Cherain 27 juin 1937, x Herent 23 juil. 1964, **Madeleine-Raoul-Marguerite-M.-Joseph OTTE**, ° Herent 22 nov. 1940, fille de René, et de Rosa Henquinez.<sup>159</sup>  
Dont :
  - a. **Isabelle-M.**, ° Danver (Colorado) 14 avril 1966.
  - b. **Michel-Jeanne-Pierre-M.-Josef**, ° Louvain 23 mars 1967, x **Lionelle-M.-Agnès-Philippine-Ge FRANCART**, ° Louvain 29 juil. 1974.  
Dont :
    - b1. **Justin-Philippe-Anne**, ° Berchem- Sainte-Agathe 19 sept. 2001.
    - b2. **Célestin-Renaud-Catherine**, ° Ber chem-Sainte-Agathe 27 fév. 2004.
  - c. **Catherine-Suzanne-Jacques**, ° Louvain 3 mai 1968, x Kraainem 11 sept. 1993, **Didier-Henri-Auguste-M. VANDERAA**, ° Uccle 2 aout 1965.  
Dont :
    - c1. **Mathilde-Xavière-Bernard VANDERAA**, ° Uccle 16 sept. 1998.
    - c2. **Romane-Louisa-Michèle VANDERAA**, ° Woluwe-Saint-Lambert 22 aout 2000.
    - c3. **Basile-Bénédicte-Éric VANDERAA**, ° Woluwe-Saint-Lambert 12 janv. 2004.
  - d. **Bénédicte-René-Françoise**, ° Louvain 25 nov. 1969, x Woluwe-Saint-Lambert 5 juil. 1995, **Philippe-M.-G. DESCAMPS**, ° Haine-Saint-Paul 22 déc. 1970.  
Dont :
    - d1. **Émile-Luc-Catherine DESCAMPS**, ° Ixelles 8 déc. 1997.
    - d2. **Emma-Tof-Isabelle DESCAMPS**, Woluwe-Saint-Lambert 6 juil. 2000.
    - d3. **Lily-Lucille-Madeleine DESCAMPS**, Woluwe-Saint-Lambert 4 déc. 2003.
- 5. **Anne-M.-Paul-Joseph (Annie)**, ° Cherain 6 avril 1939, † Woluwe-Saint-Pierre 15 juin 1995, x Cherain 29 sept. 1969, **Paul-Louis-Rose-M.-Joseph OTTE**,

---

<sup>158</sup> Chirurgien pour les enfants ; au JT de RTBF du 9/7/2003, il a déclaré avoir séparé deux fois des enfants siamois - au JT de RTBF en avril 2004, il a été présenté comme un des pionniers, lui et son équipe, de la greffe du foie, 20 ans plus tôt, particulièrement sur des enfants, et il a été interviewé sur ce sujet.

<sup>159</sup> Jean-Bernard Otte et son épouse Madeleine Otte sont apparentés au 8<sup>ème</sup> degré, leurs ancêtres communs étant Jean-François Otte (1793-1866), et Pétronille Beaupain (1797-1856).

° Herent 20 mars 1939, † Louvain 10 avril 1979, fils de René, et de Rosa Henquinez, et frère de Madeleine, ci-dessus. <sup>160</sup>

Dont :

a. **Anne-Catherine**, ° Louvain 18 aout 1970, x Bierbeek 22 avril 1995, **Tom-Samuel-Johannes MARTENS**, ° Louvain 14 sept. 1970.

Dont :

a1. **Sarah-Françoise-Win MARTENS**, ° Louvain 9 aout 1996.

a2. **Lies-Lien-Frédéric MARTENS**, ° Louvain 15 nov. 1997.

a3. **Thomas-Hans-Chris MARTENS**, ° Louvain 13 fév. 2000.

b. **Françoise-Pierre**, ° Louvain 2 oct. 1971, x **Peter-M.-Kamiel DE VOOGHT**, ° Bonheiden 2 mai 1974.

Dont :

b1. **Mathias DE VOOGHT**, ° Bonheiden 24 juin 2004.

b2. **Marie DE VOOGHT**, ° Bonheiden 11 mai 2006.

b3. **Jonathan DE VOOGHT**, jumeau du précédent.

c. **Frédéric-Marc**, ° Louvain 14 mars 1975, x Anvers 18 juin 2005, **Sofie-Diane-Éric VEREYCKEN**, ° Louvain 21 avril 1980.

Dont :

c1. **Maxim-Annie**, ° Anvers 10 oct. 2007.

6. **Jacques-Pierre-M.-Joseph-G.**, ° Cherain 8 juin 1941, x Kraainem 7 juil. 1969, **Danièle-Mireille-Irène-Josèphe MICHEL**, ° Uccle 17 nov. 1947.

Dont :

a. **Véronique-M.-Paule-Aline**, ° Namur 9 juin 1970, x Namur 16 juin 2001, **Michel-Jacques-Raymond SAREMANS**, ° Watermael-Boitsfort 29 juin 1955.

Dont :

a1. **Julien-Jacques-Michel SAREMANS**, ° Namur 5 janv. 2004.

a2. **Adrien-François-Michel SAREMANS**, jumeau du précédent.

b. **Valérie-Françoise-Alain**, ° Namur 13 fév. 1973, x Perwez 9 sept. 2000, **Jean-François-Jules-Jacques-Julien VANDERMEULEN**, ° Verviers 16 fév. 1970.

Dont :

b1. **Marine-Stéphanie-Frédéric VANDERMEULEN**, ° Namur 17 janv. 2001.

b2. **Nicolas-Cédric-Véronique VANDERMEULEN**, ° Namur 9 mars 2005.

c. **Stéphanie-Émilienne-Marguerite**, ° Namur 3 avril 1975, x A) : Andenne 29 juil. 2000, **Igor-Jean-Marie-Marie-Françoise COLONVAL**, ° Charleroi 16 juil. 1972 ; B) : Hannut 20 mai 2006, **Axel LEGAI**, ° Charleroi 13 nov. 1973.

---

<sup>160</sup> Anne-Marie Otte et son époux Paul Otte sont apparentés au 8ème degré, leurs ancêtres communs étant Jean-François Otte (1793-1866), et Pétronille Beaupain (1797-1856).



**Axel Legai (+ Noah) et son épouse Stéphanie Otte**

Dont :

- c1. **Maxime-Francis-Jacques-Stéphane LEGAI**, ° Namur 11 aout 2004.
- c2. **Noah-Jacques LEGAI**, ° Namur 8 aout 2007.
- 7. **Marie-Françoise-Julien-Joseph-Ge**, ° Cherain 10 mai 1943, x Marche 27 aout 1982, **Roger-Joseph-G ANDRÉ**, ° Libin 26 avril 1948.

Dont :

- a. **Gilles-Michel-Daniel ANDRÉ**, ° Marche-en-Famenne 13 avril 1984.

## PAQUAY

- I. **André-Henri-Constant PAQUAY**, ° Lierneux 20 aout 1918, y † 6 juil. 1993, x Lierneux 12 avril 1947, **Lucienne-Marcelline-Marie NOUPREZ**, ° Amcômont 16 nov. 1920, † Liège 3 aout 1981, fille de Alphonse, et d'Olga Monfort.

Dont :

- 1. **Claudine-Christiane-Georgette**, ° La Falize (Lierneux) 22 juin 1950, x Chênée 15 mai 1971, **Hubert-Joseph-Albert-François HERMESSE**, ° Herstal 26 sept. 1949; B): Trois-Ponts 22 juin 1996, **Jean-Claude-Oswald DERAES**, ° Waremme 25 juil. 1956.

Dont, de la première alliance :

- a. **Remy-Albert-André-Hubert HERMESSE**, ° Chênée 4 mai 1974, x Herve 12 janv. 2004, **Marie-France-Christine-Josette ZURIATTI**, ° Chênée 1<sup>er</sup> sept. 1975.

Dont :

- a1. **Charlotte HERMESSE**, ° Liège 14 déc. 2004.
- a2. **Amaury HERMESSE**, ° Liège 28 nov. 2007.

- b. **Laurence-Marina-Claudine HERMESSE**, ° Chênée 25 oct. 1976, x Liège 10 janv. 2004, **Cédric-Guy-Jean-Alexandre-Georges NILS**, ° Rocourt 21 janv. 1974.  
Dont :
    - b1. **Alexis-Rémy NILS**, ° Seraing 10 oct. 2005.
    - b2. **Zélie-Françoise NILS**, ° Seraing 6 oct. 2008.
- De la seconde alliance :
- c. **Émilie-Francine-Claudine DERAES**, ° Liège 20 déc. 1988.

## PETRON

- I. **Edmond-Ghislain-Louis PETRON**, ° Hodister 24 juil. 1925, x Hodister 25 fév. 1949, **Marceline-Marie-Louise MONFORT**, ° Jevigné 18 mars 1924, † Amonines 27 oct. 2004, fille d'Oscar et d'Elise Renard.  
Dont :
  - 1. **Henri-Émile-Louis-Valentin**, ° Liège 9 janv. 1950, x Rendeux 22 mars 1974, **Marcelle-Thérèse-Alphonsine-Ghislaine PAQUET**, ° Beffe 30 avril 1955.  
Dont :
    - a. **Stéphanie-Odette-Edmonde-Ghislaine**, ° Etterbeek 26 mars 1976, x Herstal 23 sept. 2000, **Hervé-Georges-Gaston-Adelin BAJART**, ° Chênée 27 mai 1972.  
Dont :
      - a1. **Amandine-Caroline-Èva BAJART**, ° Liège 10 fév. 2003.
      - a2. **Valentine-Louise BAJART**, ° Liège 10 fév. 2006.
    - b. **Caroline-Marie-Marcelle-Ghislaine**, ° Liège 9 avril 1982.
  - 2. **Josianne-Elise-Oscarin-Ghislaine**, ° Liège 14 oct. 1951, x Hodister 10 mai 1974, **Michel-Marc-Joseph-Gilles DELHAYE**, ° Waha 24 avril 1950.  
Dont :
    - a. **Sébastien-Louis-Marcel-Gilles DELHAYE**, ° Seraing 16 fév. 1977.
    - b. **Michaël-Henri-Yves-Ghislain DELHAYE**, ° Seraing 7 mars 1978, x Saint-Georges-sur-Meuse 13 déc. 2002, **Stéphanie-Ghislaine-Elise-Eugénie VISENTIN**, ° Waremmé 31 déc. 1976.  
Dont :
      - b1. **Luca-Michel-Serge DELHAYE**, ° Waremmé 10 oct. 2000.
      - b2. **Théo-Michel DELHAYE**, ° Liège 2 juil. 2007.
      - b3. **Hugo-Michel DELHAYE**, ° Liège 9 oct. 2008.
  - 3. **Joseph-Marcel-Yvon-Ghislain**, ° Aye 11 janv. 1960, x Érezée 4 juin 1982, **Chantal-Fernande-Mélanie-Ghislaine BOGAERT**, ° Soy 22 mars 1962.  
Dont :
    - a. **Ludovic-Henri-Yannick-Ghislain**, ° Aye 5 juil. 1983.
    - b. **Delphine-Josiane-Andrée-Ghislaine**, ° Aye 18 juin 1985.

## PILLIER

- I. **Jacques-François-Pierre PILLIER**, acheteur retraité, fils de Désiré (1920-2007), et d'Andrée David (1920-1997), ° Reims (Marne) 1<sup>er</sup> aout 1944, x Drogenbos 15 janv. 1986, **Linda-Marcelle-Germaine-Ghislaine HERMAN**, employée, ° Braine-le-Château 10 oct. 1955, fille de Lucien, et de Marie-Louise Dewalque.



**Linda Herman, épouse de Jacques Pillier**

Dont :

1. **Pascal-André-Roger-Désiré**, gestionnaire assurances, ° Etterbeek 22 aout 1983.
2. **Valérie-Claudine-Renée-Désirée**, adj. trésorerie, ° Etterbeek 11 sept. 1985.



**Valérie Pillier**

## RASKIN (1)

- I. **Léon-Félicien-Ghislain RASKIN**, ° Hotton 23 fév. 1949, x Arbrefontaine 11 juin 1970, **Ginette-Victorine GASPAR**, ° Arbrefontaine 10 juin 1948, fille de Sylvain-Cornil-Joseph, et d'Emma-Marie-Thérèse-Pauline Toubon.

Dont :



1. **Jean-Pierre-Emmanuel-Octave-Ghislain**, ° Aye 3 mars 1971, x Saint-Hubert 2 aout 1997, **Nancy-Claire-Joseph-Ghislaine GUILLAUME**, ° Bastogne 8 janv. 1973.  
Dont :
  - a. **Florent-Sylvain**, ° Washtenaw (Michigan - USA) 19 mars 1999.
  - b. **Lucie-Cathy-Léon-Ghislaine**, ° Namur 6 mai 2001.
  - c. **Mathis-Stéphanie**, ° Namur 15 juil. 2005.
2. **Jean-François-Sylvain-Maria-Ghislain**, ° Aye 6 avril 1972, x **Stéphanie-Anne BRANDENBOURGER**, ° Etterbeek 20 fév. 1976.  
Dont :
  - a. **Juliette-Sylviane**, ° Bruxelles 28 oct. 2008.
3. **Sylviane-Marie-Jeanne-Pierrette-Ghislaine**, ° Hotton 30 oct. 1977, x Hotton 6 juil. 2002, **Patrick VANSPOUWEN**, ° Huy 4 juil. 1976.  
Dont postérité en p. 476.

## RASKIN (2)

- I. **Constant-Joseph RASKIN**, ° Arbrefontaine 19 fév. 1899, y † 2 mai 1984, x Arbrefontaine 1<sup>er</sup> juin 1933, **Honorine-Marie-Catherine BARBETTE**, fille de Jean-Lambert Vital et de Catherine-Joseph Dewalque.  
Dont :
  1. **Marie-Catherine-Joseph-Alexandrine**, ° Arbrefontaine 9 juin 1934, x Arbrefontaine 4 avril 1959, **Antoine-Joseph-Ghislain LANSIVAL**, ° Lierneux 16 mai 1935.  
Dont postérité en p. 321.
  2. **Maurice-Louis-Julien-Vital**, ° Arbrefontaine 13 mars 1936, y † 9 aout 2006, x Lierneux 3 oct. 1964, **Andrée-Clotilde-Antoinette-Ghislaine ZUNE**, ° Lierneux 15 déc. 1943.  
Dont :
    - a. **Chantal-Maria**, ° Vielsalm 22 sept. 1965, x Lierneux ( ? ) 30 avril 1988, **Jean-Marie-Raymond DEROANNE**, ° Vielsalm 16 fév. 1966.  
Dont postérité en p. 268.
    - b. **Vincent-André**, ° Malmedy 30 juin 1970, x 24 mars 2006, N N, ° 20 avril 1975, et postérité au Grand-Duché de Luxembourg.
    - c. **Christine-Nicole**, ° Vielsalm 23 aout 1971, x **Joël-Georges RIXHON**, ° Stavelot 7 aout 1972.  
Dont :
      - c1. **Jérôme-Christophe RIXHON**, ° Liège 18 aout 2003.
  3. **Nicole-Marie-Vitaline**, ° Arbrefontaine 24 mars 1939, x Arbrefontaine 22 sept. 1962, **André-Baudouin-Joseph-Julien LEJEUNE**, ° Lierneux 18 aout 1938.  
Dont postérité en p. 365.

## RAWAY

- I. **Jean-Joseph RAWAY**, fils probable de Jean-Henry (1827-1897), et de Marie-Élisabeth Jacquet (1830-1889), x **Marie-Catherine BARBETTE**, ° Arbrefontaine 17 déc. 1849, † Sedoz (Aywaille) 14 mars 1892 <sup>161</sup>, fille de Ferdinand, et de Marie-Catherine Dewalque. <sup>162</sup>

Dont six enfants nés à Sedoz (Aywaille) :

1. **Marie-Florentine**, ° 22 déc. 1878, x Stoumont 30 avril 1902, **Ferdinand-Jean-Léonard SENTE**, ° La Reid 12 mai 1878 (2 mai 1879 ?), fils d'Hubert-Joseph, et de Marie-Thérèse Bastin.

Dont :

1a. **Alfred-Joseph-Ferdinand SENTE**, ° Spa 12 sept. 1906.

2. **François-Joseph**, ° 11 juin 1881.

3. **Alphonse-Joseph**, ° 11 aout 1884, † Sedoz le lendemain.

4. **Marie-Marcelline**, ° 25 aout 1885, x **Louis-Arnold-Antoine CHARLIER**, ° 1888.

Dont :

4a. **Denise-Léontine-Pauline RAWAY**.

5. **Marie-Élise-Lambertine**, ° 2 déc. 1888, † Spa 30 oct. 1966, x **René-Hubert-Joseph BRODUR**.

Dont :

5a. **Auguste-François-Jean BRODUR**, x **Adella-Augusta LANNEER**.

Dont :

5aa. **Madeleine-Jacqueline-Camille BRODUR**, x **Serge-Maurice-Armand WANT**.

Dont :

5aaa. **Valère-Serge-Lucien WANT**.

5b. **Albert BRODUR**, x **Kaite-Staisi LUPA**.

5c. **N BRODUR**, x **Camille-Henri-Victor COMPÈRE**, cultivateur, ° 1904.

6. **Une fille** sans vie, 12 mars 1892. <sup>163</sup>

## REMACLE (1)

- I. **René-Constant-Joseph-Ghislain REMACLE**, ° Goronne 4 janv. 1933, x Arbrefontaine, 13 sept. 1960, **Carmen-Charlotte-Michelle BARBETTE**, ° Arbrefontaine 22 avril 1939.

---

<sup>161</sup> <http://www.aywaille1.be/Ayw1908/dat39.htm#23>

<sup>162</sup> Geneanet - Katia Homerin

<sup>163</sup> GeneaNet - José Belin.

Dont :

1. **Claudine-Clara-Guy-Ghislaine**, ° Vielsalm 25 sept. 1961, x Trooz 11 aout 1984, **Michel-Henri-Nicolas-Julien THONON**, ° Verviers 29 sept. 1962.  
Dont postérité en p. 459.
2. **Monique-Émilie-Gilberte-Ghislaine**, ° Vielsalm 24 avril 1965, x Vielsalm 10 aout 1985, **René-Mathieu-Jean-Marie BOES**, ° Vielsalm 16 mars 1961.  
Dont postérité en p. 230.
3. **Maryse-Charlotte-Marie-Ghislaine**, ° Vielsalm 24 avril 1965, x Vielsalm 9 aout 1986, **Pascal-Nicolas-Alain-Julien LÉONARD**, ° Lierneux 5 juin 1960.  
Dont :
  - a. **Guillaume-Claude-André LÉONARD**, ° Malmedy 28 avril 1988.
  - b. **François-Monique-Jean-Paul-Julien LÉONARD**, ° Malmedy 3 avril 1990.
4. **Michel-René-Ghislain-Lucie**, ° Vielsalm 6 nov. 1969, x **Yvonne-Catharina-Antonia-Marie ALERS**, ° Roermond (Pays-Bas) 4 mai 1973.  
Dont :
  - a. **Noémie-Ilse-Michel-Ghislaine**, ° Malmedy 18 fév. 1998.
  - b. **Florian-Carmen-Gaston-Ghislain**, ° Malmedy 22 juin 1999.

## REMACLE (2)

- I. **Marcel-Alphonse-Joseph REMACLE**, ° Goronne 5 déc. 1926, x Arbrefontaine 11 oct. 1952, **Yvette-Odette-Léontine-Catherine ORIANNE**, ° Arbrefontaine 20 sept. 1928, fille d'Henri-Joseph et de Marie-Catherine Thérèse Barbette.  
Dont :
  1. **Christian-Joseph-Marcel-Ghislain**, ° Arbrefontaine 29 juin 1953, marié et décédé avant 2001 (?).
  2. **Bernadette-Marie-Françoise**, ° Arbrefontaine 20 déc. 1955, x Arbrefontaine 1<sup>er</sup> juil. 1976, **Emmanuel-François-Émile-Joseph BECO**, ° Stoumont 4 déc. 1952.  
Dont postérité en p. 211.
  3. **Daniel-Thomas-Joseph-Ghislain**, ° Arbrefontaine 21 mai 1957, x 12 janv. 1985, **Geralyn-Marie-Suzanne EVANS**, ° Redondo Beach (USA) 25 janv. 1961.  
Dont :
    - a. **François-Jeremy**, ° Stavelot 26 aout 1985.
    - b. **Ellen-Marie**, ° Malmedy 10 nov. 1993.
    - c. **Bryan-Mathieu**, ° Malmedy 27 janv. 1998.
  4. **Alain-Maria-Marcel-Ghislain**, ° Arbrefontaine 29 déc. 1958, x Vielsalm (? ) 28 avril 1984, **Martine-Louisa-Ghislaine SANTKIN**, ° Vielsalm 5 juil. 1961.  
Dont quatre filles nées Malmedy :
    - a. **Stéphanie-Chantal**, ° 2 sept. 1986.
    - b. **Céline-Adrienne**, ° 16 aout 1988.
    - c. **Caroline-Marylène**, jumelle de la précédente.

- d. **Coralie-Pascale**, ° 2 fév. 1993.
- 5. **Isabelle-Eugénie**, ° Vielsalm 31 aout 1961, † Sainte-Ode 2 oct. 2006.
- 6. **Christine-Rita**, ° Vielsalm 20 aout 1967.
- 7. **Frédéric-Daniel-Alain**, ° Vielsalm 8 fév. 1971, x 8 mai 1999, **Sylvanie-Maria-Johanna UMMELS**, ° Maastricht (Pays-Bas) 9 mars 1973.



**Sylvanie Ummels**

Dont :

- a. **Mittiece**, ° Saint-Vith 27 mai 1999.
- b. **Cleo-Estelle**, Saint-Vith 20 juin 2002.

## REMY(1)

- I. **Benoît-Émile-Joseph-Ghislain REMY**, ° Bihain 28 sept. 1951, x Lierneux 19 juil. 1975, **Éliane-Marie-Paule ALBERT**, ° La Chapelle(Odrimont) 17 aout 1947, fille d'Émile-Thomas-François, et de Jeanne-Marie-Françoise Tourbach.

Dont :

- 1. **Christine-Marie-Jeanne**, ° Malmedy 27 juin 1976, & **Sébastien-Paul MASSON**, ° Malmedy 17 nov. 1980.

Dont :

- a. **Maëlle MASSON**, ° Liège 13 aout 2008.
- 2. **Pierre-Alain-André**, ° Malmedy 11 juil. 1978, & **Jeanine-Henriette (dite Janique) DEROCLETTE**, ° Fosse-sur-Salm 24 juil. 1967, fille d'Antoine, et d'Odette Marville, petite-fille de René Derochette, et d'Élise Molhan, ainsi que de Félicien Marville, et d'Yvonne Tromme.

Dont :

- a. **Tom-Benoît**, ° Bastogne 18 déc. 2005.

3. **Céline-Thérèse-Victorine**, ° Malmedy 23 janv. 1983, x Lierneux 24 juil. 2010, **Geoffrey-Esther YANS**, ° Waremme 3 déc. 1982.

## REMY (2)

- I. **René-Paulin-Ghislain REMY**, ° Lierneux 24 nov. 1938, x **Camille-Célestine GASPAS**, ° 10 oct. 1939, fille d'Odon, et de Maria-Sophie Martin.  
(route de Manhay 67 - 4990 Jevigné)

Dont :

1. **Anne-Marie-Victorine**, ° Malmedy 7 oct. 1967, x (mar. diss.) **Damien-Guy-Robert-Ghislain PIRLET**, ° Liège 23 juil. 1970.

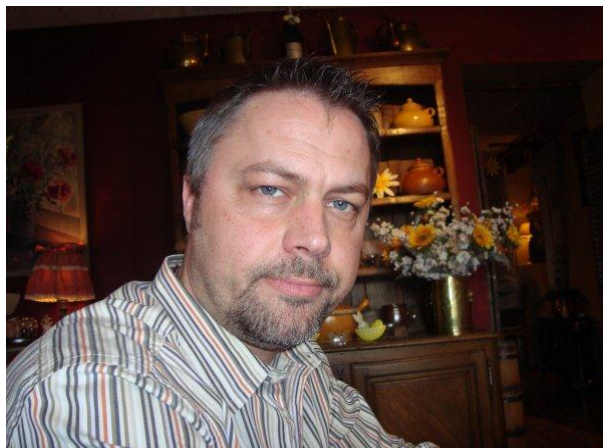

**Damien Pirlet**

Dont :

- a. **Gilles-Patrick PIRLET**, ° Liège 16 nov. 2001.  
b. **William-Patrick PIRLET**, jumeau du précédent.  
2. **Michel**, ° 16 ou 18 nov. 1969, x **Isabelle NIZET**, ° 30 aout 1973.

Dont :

- a. **Jeofray**, ° Malmedy 23 nov. 1999.  
b. **Guillaume**, ° Liège 30 aout 2001.  
c. **Alice**, ° Liège 13 aout 2008.

## RENARD

- I. **Lucien RENARD**, ° Court (La Gleize) 18 avril 1949, x Lierneux 12 juin 1971 (mar. diss.), **Annie MARTIN**, ° Hierlot 12 mars 1950, fille d'Alphonse, et de Juliette Léonard.

Dont :

1. **Béatrice**, ° Stavelot 10 juin 1972, x Vielsalm 17 août 1991, **Daniel LELOUP**, ° Vielsalm 11 juil. 1967.  
Dont :
  - a. **Céliane LELOUP**, ° Malmedy 11 juin 1998.
  - b. **Alexandre LELOUP**, ° Rocourt 11 juil. 2000.
  - c. **Maxime LELOUP**, jumeau du précédent.
  - d. **Laurine LELOUP**, jumelle des précédents.
2. **Philippe**, ° Stavelot 29 mars 1974, x Vielsalm 21 sept. 1995, **Sandra FRANSOLETT**, ° Vielsalm 18 fév. 1974.  
Dont :
  - a. **Éloïse RENARD**, ° Saint-Vith 3 juil. 2004.
  - b. **Juliette RENARD**, ° Saint-Vith 27 avril 2008.
3. **Michel RENARD**, ° Stavelot 20 janv. 1976, & **Laurence LAFALIZE**, ° Bastogne 29 avril 1972.

## RENSONNET

- I. **Philippe-Patrice-Lucien-Joseph RENSONNET**, ° Malmedy 14 mars 1971, x Lierneux 7 juil. 2001, **Cassienne-André-Martine GASPARD**, ° Malmedy 31 juil. 1979, fille de Pierre-Alexandre-Cornil, et de Colette-Marie-Catherine-Ghislaine Mathieu.  
Dont :
  1. **Simon-Paul-Vinciane**, ° Marche-en-Famenne 10 janv. 2003.
  2. **Maelle-Michel-Dolorès**, ° Verviers 6 janv. 2005.
  3. **Yanis-Fabien**, ° Verviers 2 mai 2008.

## RINCK

- I. **Clément-Joseph RINCK**, ° Vielsalm 24 oct. 1901, y † 4 janv. 1988, x Lierneux 9 fév. 1929, **Léonie-Marie-Julienne MONFORT**, ° Baneux 28 juil. 1900, † Vielsalm 26 janv. 1997, fille de Léopold, et de Marie-Françoise Laporte.  
Dont :
  1. **Léon**, ° 13 nov. 1929, qui suit en ii.
  2. **Marie RINCK**, ° Vielsalm 20 oct. 1931, x Liège 31 oct. 1985, **René LALLEMAND**, ° Chênée 1er fév. 1921.
  3. **Colette RINCK**, ° Vielsalm 20 fév. 1934, † Saint-Vith 11 avril 2003, x Vielsalm 14 mai 1971, Joseph MOLITOR, ° Beho 28 janv. 1921, † Vielsalm 7 mars 2006.
- II. **Léon RINCK**, ° Vielsalm 13 nov. 1929, x Vielsalm 1<sup>er</sup> mai 1958, **Marcelle FRISON**, ° Hollogne-aux-Pierres 12 juil. 1936.

Dont :

1. **Maryse-Marcelle-Marguerite-Clémence RINCK**, ° Vielsalm 6 mars 1959, x Vielsalm 26 oct. 1985, **Didier-Paul-Arthur-Ghislain LEROY**, ° Namur déc. 1956.

Dont :

- a. **Thomas-Benoit-Pierre-Ghislain LEROY**, ° Liège 17 janv. 1989.
- b. **Guillaume-Etienne-Léon-Ghislain LEROY**, ° Liège 9 avril 1991.
- c. **Bastien-Marie-Michaël-Ghislain LEROY**, ° Liège 7 fév. 1996.

2. **Pascale-Marcelle-M arie-Léonie RINCK**, ° Vielsalm 20 avril 1962, x Vielsalm 2 oct 1982, **Jean-Paul-Marie-Hilaire FRECHES**, ° Vielsalm 1<sup>er</sup> juil. 1961.



**Pascale Rinck**

Dont :

- a. **Antoine FRECHES**, ° Saint-Vith 7 juin 1988.
- b. **Lorent FRECHES**, ° Saint-Vith 28 janv. 1990.
3. **Évelyne-Marie-Marguerite RINCK**, ° Vielsalm 24 aout 1963.

Dont :

- a. **Julie-Pascale-Eveline RINCK**, ° Liège 2 mai 1981.
- b. **Jérôme-Jean-Pol-Christian RINCK**, ° Vielsalm 5 avril 1985.
4. **Marie-Christine-Jacqueline-Joseph RINCK**, ° Vielsalm 20 janv. 1965.

## RONDEUX

- I. **Jean-Joseph RONDEUX**<sup>164</sup>, ° Rencheux mars 1772, † Farnières 13 janv. 1845, x Vielsalm 6 fév. 1796, **Marie-Jeanne LEKEU**, ° Grand-Halleux, † Grand-Halleux 9 oct. 1808.  
Dont :
1. **Jean-Joseph**, ° Farnières (Grand-Halleux) 25 nov. 1802, qui suit en II.
- II. **Jean-Joseph RONDEUX**, ° Farnières (Grand-Halleux) 25 nov. 1802, x Grand-Halleux 7 fév. 1828, **Marguerite DEWALQUE**, ° Ennal (Grand-Halleux) 30 déc. 1803, fille d'Henri-Joseph (° Aisomont-Wanne ca 1777, † Grand-Halleux), et de Marguerite Thomas (les 2 en vie en 1828).<sup>165</sup>  
Dont :
1. **Henri-Joseph**, ° Ennal 4 mars 1829, qui suit en III.
  2. **Jean-Henri**, ° Ennal 24 janv. 1831.
  3. **Guillaume-Joseph**, ° Ennal 14 avril 1833.
  4. **Henri-Lambert**, ° Ennal 16 sept. 1835, y † 6 juin 1839.
  5. **François-Joseph**, ° Ennal 12 déc. 1838, y † 18 oct. 1883.
  6. **Marie-Louise**, ° Ennal 5 janv. 1842, † Grand-Halleux 11 déc. 1918, x Grand-Halleux 7 janv. 1876, **Michel-Joseph DUMONT**, ° Ennal 18 oct. 1843, † Grand-Halleux 8 juin 1913.  
Dont postérité en p. 270.
- III. **Henri-Joseph RONDEUX**, ° Ennal 4 mars 1829, x Grand-Halleux 24 fév. 1858, **Anne-Josèphe LEBOUTTE**, ° Arbrefontaine 10 aout 1835.  
Dont :
1. **Jean-Josèphe**, ° Ennal 16 mai 1859.
  2. **Dieudonné**, ° Ennal 15 juin 1860, y † 20 mai 1861.
  3. **François-Joseph-Lambert**, ° Ennal 11 fév. 1862, qui suit en IV.
  4. **Barthélemy**, ° Ennal 4 mai 1863.

---

<sup>164</sup> AVERTISSEMENT : cette recherche incomplète ne sera pas terminée car, comme il ne s'agit pas de ma famille, je n'ai pas le temps d'aller voir dans les communes et aux archives de l'Etat. Ce n'est aussi qu'un brouillon avec des erreurs et surtout des mentions de lieux parfois incorrectes trouvées de temps à autre dans des documents administratifs (donc pas de l'état civil) : pour les décès, c'est parfois d'après la dernière résidence ou doublé de ?? si très douteux, pour les mariages, les noms de lieux inconnus ne sont pas mentionnés ou si douteux, suivis de ??, pour les naissances, les lieux sont majoritairement corrects (en principe très très peu d'erreurs); des mentions ci-dessous, en-dehors des fautes de frappes peuvent être erronées à cause de documents administratifs incorrects, voire illisibles. (J. T. Cierreux)

<sup>165</sup> Cette famille Dewalque n'a pas pu (encore) être rattachée aux branches principales de la famille.



5. **Marie**, ° Ennal 15 juil. 1865.
6. **Marie-Emerance**, ° Ennal 3 fév. 1867.
7. **Mort-née**, jumelle du précédent, ° et † Ennal 3 fév. 1867.

IV. **François-Joseph-Lambert RONDEUX**, ° Ennal 11 fév. 1862, † Aisomont (Wanne) 23 mars 1931, x **Marie-Thérèse-Rosalie DHAMEN**, † Aisomont (Wanne) 3 mai 1941.

Dont :

1. **Marie-Julienne**, ° Aisomont 12 nov. 1889, † Arbrefontaine 15 juil. 1969, x **Albert-Louis-Joseph BERNES**, ° Rahier 20 avril 1891, † Surister ( ? ) 16 juin 1937.  
Dont postérité en p. 212.
2. **Lucien-Joseph-Julien**, ° Aisomont 27 nov. 1890, qui suit au premier rameau.
3. **Antoine-Louis-Joseph**, ° Aisomont 2 juin 1892, qui suit au deuxième rameau.
4. **Émile-Joseph**, ° Aisomont 29 nov. 1893, † Welkenraedt 1er avril 1977, x Welkenraedt 9 avril 1945, **Marie-Anne-Hubertine-Josèphe BRECHT**, ° Welkenraedt 30 sept. 1900, y † 10 août 1977.
5. **Jeanne** (dates inconnues).
6. **Henri-Joseph**, ° Wanne 28 mars 1896, qui suit au troisième rameau.

## Premier rameau

V. **Lucien-Joseph-Julien RONDEUX**, ° Aisomont 27 nov. 1890, † Liège 24 fév. 1981, x **Jeanne-Julienne FONTAINE**, ° La Gleize 6 fév. 1898, Chênée 26 déc. 1980.

Dont :

1. **René-François-Joseph-Julien**, ° Angleur 27 nov. 1921, † Jupille-sur-Meuse 10 avril 1991, x Jupille-sur-Meuse ca 1972, **Marie-Paule-Ghislaine BRUI**, ° Mouscron 15 sept. 1934.
2. **Marcel-Joseph-Julien**, ° Angleur 23 fév. 1925, qui suit en VI.

VI. **Marcel-Joseph-Julien RONDEUX**, ° Angleur 23 fév. 1925, x 20 juil. 1950, **Blanche-Marie-Julienne-Émilie MASSOZ**, ° Lierneux 8 juin 1928, † Liège 16 oct. 2007.

Dont :

1. **Xavier-Jean-Luc RONDEUX**, ° Mortsels 11 juil. 1960, x A) : **Annick-Olga-Marie DOR**, ° Liège 22 juin 1959 ; B) : **Christine ZEZE**, ° Abidjan (Côte d'Ivoire) 24 juil. 1962.  
Dont, du premier mariage :
  - a. **Alexandre-Cédric RONDEUX**, ° Liège 23 oct. 1986.
  - b. **Christophe-Hugo RONDEUX**, ° Liège 2 avril 1988.
 Du second mariage :
  - c. **Coline-Lauryne RONDEUX**, ° Liège 28 mars 2002.

2. **Thérèse-Marie RONDEUX**, ° Mortsels 9 fév. 1965, x 8 nov. 1986, **Jean-François-Marie YVENS**, ° Verviers 19 oct. 1962.  
 Dont :
- a. **Marine-Anne YVENS**, ° Liège 7 janv. 1988.
  - b. **Bastien-Bruno YVENS**, ° Liège 15 avril 1991.
  - c. **Amandine-Monique YVENS**, ° Liège 18 oct. 1992.



Amandine Yvens

## Deuxième rameau

- V. **Antoine-Louis-Joseph RONDEUX**, ° Aisomont 2 juin 1892, † La Gleize 25 sept. 1941, x **Élie BOULANGER**, † La Gleize 5 nov. 1941.  
 Dont :
- 1. **Roger-Ghislain-Joseph RONDEUX**, ° La Gleize 27 mars 1924, † Liège 21 mai 1999, x ca 1950, **Marie-Thérèse-Pauline GASON**, ° La Gleize 9 mars 1929, † Saint-Nicolas 26 fév. 2008.  
 Dont :
  - a. **Pol-Laurent-Germaine RONDEUX**, ° Ougrée 1<sup>er</sup> avril 1951, x 28 mai 1977, **Annabelle-Gabrielle-Julia LERMINIAUX**, ° Charleroi 25 sept. 1954.  
 Dont :
  - a1. **Mélanie-Annantilla RONDEUX**, ° Liège 7 oct. 1979.
  - a2. **Benjamin-Roger RONDEUX**, ° Liège 13 juin 1981, x **Marina-Christiane CAMUS**, ° Huy 11 juin 1982.  
 Dont :
  - a21. **Noémie-Annabelle RONDEUX**, ° Liège 21 juin 2007.
  - a22. **Axel-Pol RONDEUX**, ° Liège 16 aout 2008.
  - b. **Christian-Jules-Georges-Ghislain RONDEUX**, ° Ougrée 13 juil. 1954, x 16 avril 1977, **Anne-Marie-Mélanie-Alphonsine HAUMONT**, ° Liège 7 aout 1954.  
 Dont :

- b1. **Aurélien-Albert RONDEUX**, ° Liège 18 janv. 1985, x Juprelle 5 juin 2010, **Sarah-Marie LÉONARD**, ° Liège 8 aout 1986.



**Aurélien Rondeux**

2. **Georges-Ghislain-Joseph-Marie-Thérèse RONDEUX**, ° La Gleize 20 fév. 1931, x Harzé 12 sept. 1953, **Paula-Marie-Mélanie-Ghislaine FORTHOMME**, ° Harzé 4 nov. 1930, † Stoumont 7 oct. 2009.

Dont :

- a. **Marc-Roger-Jules-Ghislain RONDEUX**, ° La Gleize 28 juin 1955, † Theux 24 mai 2003, x 24 juil. 1982, **Marianne-Simone-Louise-Mélina-Julienne SART**, ° Spa 10 mai 1959.

Dont :

- a1. **Mélina-Françoise RONDEUX**, ° Verviers 14 sept. 1983.



**Mélina Rondeux**

- a2. **Audrey-Liliane RONDEUX**, ° Verviers 20 mars 1986.  
b. **Philippe-Adrien-Ghislain-Joseph RONDEUX**, ° La Gleize 15 avril 1959, x 24 nov. 1984, **Liliane-Suzanne-Ghislaine PHILIPPE**, ° Fosse-sur-Salm 20 oct. 1957.

Dont :

- b1. **Grégory-Marc RONDEUX**, ° Malmedy 8 mai 1985, x **Lote-Philomeen BLESS**, ° Pays-Bas 22 fév. 1978.

Dont :

- b11. **Axel-Dimitri RONDEUX**, ° Saint-Vith 22 mai 2011.  
b2. **Dimitri-Philippe RONDEUX**, ° Malmedy 14 avril 1988.

## Troisième rameau

- V. **Henri-Joseph RONDEUX**, ° Wanne 28 mars 1896, † Somagne (Stavelot) 15 sept. 1988, x Stavelot 29 mai 1929, **Marie-Louise DUPONT**, ° Bovigny 26 avril 1896, † Somagne 18 nov. 1980.

Dont :

1. **Céline-Joséphine-Cornélie RONDEUX**, ° Stavelot 18 mars 1930, † Somagne 24 mai 1987, x Stavelot 21 aout 1953, **Michel-Ferdinand-Victor-Dieudonné LEMAIRE**, ° Stavelot 27 mai 1926, † Liège 16 janv. 2007.

Dont :

- a. **Michel-Henri-Corneille LEMAIRE**, ° Stavelot 1<sup>er</sup> déc. 1954, x 14 mai 1977, **Colette-Liliane GABRIEL**, ° Waimes 26 oct. 1956.  
a1. **Sandra-Sabine LEMAIRE**, ° Malmedy 22 oct. 1978.
- b. **Henri-Gilbert-Marie-Fernand-Corneil LEMAIRE**, ° Stavelot 11 déc. 1956, x Stavelot 29 avril 1977, **Marianne-Léona-Adèle-Ghislaine THOMAS**, ° Stavelot 6 sept. 1958.

Dont :

- b1. **Michel-Dieudonné LEMAIRE**, ° Stavelot 10 fév. 1982.  
b2. **Fabienne-Jacqueline LEMAIRE**, ° Stavelot 14 juin 1984.
- c. **Bernard-Corneil-Michel LEMAIRE**, ° Stavelot ? 11 mars 1967, x 20 avril 1991, **Mireille-Valérie-Jacqueline GILLET**, ° Stavelot 19 aout 1967.

Dont :

- c1. **Mélanie-Catherine LEMAIRE**, ° Saint-Vith 27 juil. 1993.  
c2. **Émilie-Jacqueline LEMAIRE**, ° Saint-Vith 27 juil. 1995.  
c3. **Mathieu-Christian LEMAIRE**, ° Saint-Vith 14 fév. 1997.  
c4. **Antoine-Romain LEMAIRE**, ° Saint-Vith 12 nov. 2003.
- d. **Jean-Louis-Corneil LEMAIRE**, ° Stavelot 5 janv. 1971, x Stavelot 3 aout 2007, **Mireille-Flore AYANGMA**, ° 14 janv. 1988.

Dont :

- d1. **Céline-Tracy LEMAIRE**, ° Stavelot 17 sept. 2009.  
d2. **Tim-Varek LEMAIRE**, jumeau du précédent.

## ROSET

- I. **Laurent ROSET**, 29 nov. 1976, x **Valérie DEWALQUE**, ° 22 juil. 1978, fille de René et Marie-Thérèse Lambert.

Ils sont l'un et l'autre au service d'hôtellerie de René Dewalque à Rombach.



**Valérie Dewalque**

Dont :

1. **Evans**, ° 13 avril 2004.
2. **Maxence**, ° 27 nov. 2005.
3. **Maëline**, ° 2 juil. 2008.

## ROUFOSSE

- I. **Jean-Georges-Lambert-Nicolas ROUFOSSE**, ° Dison 6 juin 1938, x Heusy 27 oct. 1962, **Liliane-Maria-Léonie-Julienne LECLERCQ**, ° Verviers 6 mars 1939, fille de Marcel, et de Marie-Louise Beaupain.

Dont :

1. **Anne-Marcelle-Olga-Marie**, ° Verviers 18 juil. 1963, x Kraainem 15 janv. 1994, **Serge-René-Louis DIELENS**, ° Etterbeek 15 juin 1962.

Dont :

- a. **Laetitia-Marie-Liliane DIELENS**, ° Etterbeek 9 juil. 1998.
- b. **Sandrine-Bénédicte-Marie-Paule DIELENS**, ° Etterbeek 27 avril 2000.

2. **Jean-Pierre-Claude-Marcel**, ° Verviers 17 oct. 1967, x Auderghem ( ? ) 13 juil. 2007, **Christine MOTHEU**, ° Watermael-Boitsfort 14 juil. 1964.

Dont :

- a. **Tom**, ° Ixelles 1<sup>er</sup> déc. 2004.
- b. **Inès**, ° Saint-Josse-ten-Noode 6 mars 2006.

3. **Marc-Françoise-René**, ° Verviers 31 aout 1970, x A) : Zaventem 17 aout 1991, **Kathy-Julia-Paulette HEURCKMANS**, ° Etterbeek 17 juil. 1971 ; B) : Jemeppe-sur-Meuse 11 sept. 2004, **Isabelle-Barbara HANQUET**, ° Uccle 4 nov. 1973.

Dont :

- a. **Maurice-Nancy-Serge**, ° Namur 27 juin 2005.
- b. **Rosalie-Céline**, ° Namur 4 sept. 2007.



**Isabelle Hanquet et ses enfants**

## ROUSSEAU

- I. **André-Joseph ROUSSEAU**, capitaine de la légion de l'Orne, ° Saint-Hilaire-sur-Helpe (Nord) 17 fév. 1776, † Kanne (Zichen-Zussen-Bolder) 17 mai 1842, fils d'André-Joseph (1737-ap. 1801), instituteur et clerc, et de Marie-Catherine Rib(e)aucourt (ca 1751-1798), x Eben-Emael 17 fév. 1802, **Marie-Adélaïde-Joseph DEWALQUE**, ° Navagne (Mouland-Visé) 17 mars 1770, † Kanne 22 mai 1850, fille de Thomas-François et d'Adélaïde- Bonhomme .

Dont :

1. **Antoinette-Catherine-Pétronille**, ° Eben-Emael 22 brumaire an XII (14 nov. 1803), † Érezée juil. 1863. Sans alliance.
2. **André-Philippe-Adolphe**, juge de paix, ° Saint-Hilaire-sur-Helpe (Nord) 23 janv. 1818, † Habay-la-Neuve 17 mars 1891, x Étalle 29 avril 1872, **Marie-Catherine-Céline DORSINFANG**, fille de Hubert-Joseph, et de Marie-Jeanne Papier.

Dont :

- a. **Marthe-Jeanne-Antoinette**, ° Virton 27 déc. 1873.
- b. **Jean-André-Numa**, ° Habay 16 fév. 1890.

## SADZOT

- I. **François-Constantin-Joseph** (dit Constant) **SADZOT**, cultivateur, ° Fisenne 9 juil. 1863, fils de Nicolas-Joseph (° Soy 12 oct. 1821, † Fisenne 28 oct. 1872), x Soy 18 janv. 1846, Marie-Félicité Laval, ménagère, (° 1823), x Soy 13 juin 1894, **Marie-Thérèse GALASSE**, couturière, ° Soy 14 mai 1871, † 1952, fille de François-Joseph, et de Marie-Marguerite Dewalque.

Dont :

1. **Marie-Adèle-Louise**, ° Soy 1<sup>er</sup> avril 1895.
2. **Émile-François-Joseph**, ° Soy 29 mai 1896, † 8 mars 1964, x Soy déc. 1934, **Laure-Marie COLLIGNON**, fille de Victor, et de Marie-Sidonie Neuville.

Dont :

- a. **Maurice**,
- b. **Fernand**
3. **Dolor-Nicolas-Joseph**, ° Fisenne 30 janv. 1898.
4. **Armand-Jean-Ghislain**, ° Fisenne 11 avril 1900.
5. **Céline-Marie-Ghislaine**, ° Fisenne 25 janv. 1902.

## SAELEN

- I. **Albert SAELEN**, ° 4 janv. 1920, † 27 oct. 1969, x **Catherine DEWALQUE**, ° Jevigné 19 fév. 1927, † Bastogne 31 déc. 2002, fille d'Antoine, et de Léonie Léonard.



**Albert Saelen et son épouse Catherine Dewalque**

Dont :

1. **Charles**, ° 24 aout 1957, x **Bernadette GASPARD**, secrétaire communale à Bastogne.

(Rue de la Petite Bovire 64, 6600 Bastogne)



Charles Saelen

Dont :

- a. **Ulrick**, 12 janv. 1983.

## SAMRAY(1)

- I. **Robert-Victor-Joseph SAMRAY**, ° Bihain 16 oct. 1943, fils de Clément-Jules-Joseph (1907-1983), et d'Élie-Marie-Florence Lebrun, x Lierneux 9 oct. 1971, **Annie-Rose-Céline-Thérèse-Josée LANSIVAL**, ° Hierlot 14 juil. 1949, fille de Pol, et de Marie-Honorine Bissot.

(Rue du Mont 8, 4990 Lierneux)

Dont deux fils :

1. **Alain-Paul-Clément**, ° Malmedy 8 sept. 1972, x 29 juil.2000, **Sabrina-Jacqueline-Marie-Jeanne-Ghislaine LEJEUNE**, ° Vielsalm 2 avril 1974.

Dont :

- a. **Léna-Annie-Rose-Arlette-Ghislaine**, ° Liège 28 fév. 2005.
- b. **Chiara-Marie-Élie-Ghislaine**, ° Liège 20 mars 2006.
2. **Daniel-André**, ° Malmedy 16 avril 1974, x **Audrey-Dominique FAVRAY**, ° Liège 3 sept. 1974.

Dont :

- a. **Nathan-Serge**, ° Liège 1<sup>er</sup> juil. 2007.

## SAMRAY (2)

- I. **Victor-Prosper-Pierre-Joseph SAMRAY**, ° Lansival 24 aout 1930, † Jevigné 24 mai 2011, x Stavelot 3 oct. 1959, **Marie-Térèse-Pauline-Eugénie-Jeanne-Julienne SIMON**, ° Coe 25 mars 1935, † Jevigné 19 avril 2010, fille de Joseph, et de Jeanne Baiwir.



Dont :

1. **André-Jules-Joseph-Pierre**, ° Vielsalm 30 janv. 1962, & **Lucie- Marie-Josée Julienne-Anne-Emma LEROY**, ° 26 juil. 1969.

Dont :

- a. **Quentin-Claudy-Nadia**, ° Bastogne 1<sup>er</sup> juil. 2005.
- b. **Maxime-David**, ° Liège 20 aout 2008.
2. **Claudy-Victor-Joseph-Jean**, ° 7 mai 1965, ° Trois-Ponts 7 mai 1965, x Nassogne 24 oct. 1992, **Carine-Gabrielle DAMME**, ° Aye 16 aout 1969.

Dont :

- a. **Julien-Daniel-Victor**, ° Aye 20 déc. 1993.
- b. **Éloïse-Thérèse-Hilda**, ° Aye 7 sept. 1995.
- c. **Alexandre-André-Claudy**, ° Aye 11 juin 1997.

## SCHMETS

- I. **Gérard SCHMETS**, conseiller en prévention, ° 11 mars 1953, x (mar. diss.) **Monique DEWALQUE**, secrétaire de direction, ° 23 oct. 1957, fille de Laurent, et de Mariette Libert.  
(rue Piervenne 118, 5590 Ciney)



**Monique Dewalque et Nathan, son petit-fils**

Dont trois filles :

1. **Laurence**, employée à la banque Degroof Bruxelles, ° 3 mai 1978.  
(rue Charles Balthasar 61 5590 Ciney)  
Dont :
  - a. **Nathan SCHMETS**, ° 30 mai 2008.
2. **Gaëlle**, architecte, ° 14 aout 1980.  
(rue de Ciney-Haid 83, 5590 Haid-Haversin)
3. **Floryse**, étudiante en marketing Liège, ° 31 juil. 1986.  
(rue Piervenne 118, 5590 Ciney)

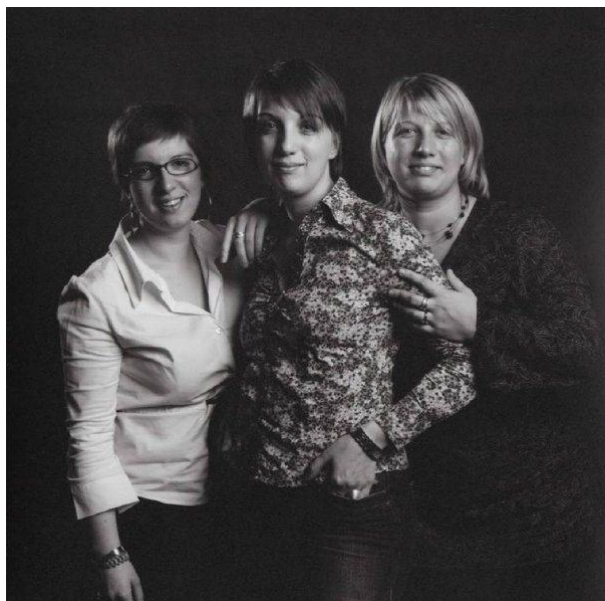

**Les trois filles de Monique Dewalque**

De gauche droite : Floryse, Gaëlle et Laurence

## SCHMIDT

- I. **Alain SCHMIDT**, ° Liège 6 aout 1960, x **Lisiane-Marie-Pauline BISSOT**, ° Vielsalm 18 janv. 1961, fille de Julien, et de Juliette Gilson.



**Lisiane Bissot**

Dont un fils :

1. **Kévin-Georges**, ° Liège 5 aout 1991.

## SCHOLLAERT

- I. **Armand-Jules-Ghislain SCHOLLAERT**, † Braine-le-Château ( ? ) 8 déc. 1984, x **Germaine-Marie-Julienne DEWALQUE**, ° Lierneux 7 juil. 1925, fille d'Henri, cordonnier, et de Céline Heligers.

Dont :

1. **Yvan-Omer-Ghislain**, ° Wauthier-Braine 29 aout 1943, x 23 aout 1970, **Denise-Louisa VANHANDENHOVEN**, ° Linkebeek 19 juil. 1944.

Dont :

- a. **Christophe**, ° Ixelles 4 mars 1973, x **Nathalie DRUART**, ° Mons 14 aout 1973.



**Christophe Schollaert**

Dont :

- a1. **Emma**, ° Boussu 30 aout 2006.

2. **Nicole-Marie-Henri-Ghislaine**, ° Wauthier-Braine 4 mai 1945, x 16 janv. 1971, **Willy-Roger VAN ZEEBROEK**, ° Braine-le-Comte 12 aout 1945.

Dont :

- a. **Nadine-Christine VAN ZEEBROEK**, ° Uccle 9 aout 1972.

## SERVAIS (1)

- I. **Jean-François-Émile SERVAIS**, boulanger, ° Malmedy 13 mai 1863, † Lierneux 18 mars 1938, x **Maria-Joseph-Françoise-Adèle DEWALQUE**, ° Stavelot 4 juil. 1871, † Lierneux 1<sup>er</sup> oct. 1945, fille d'Antoine, et d'Hubertine Josse.



Émile Servais et la boulangerie Servais à Lierneux



Au cimetière de Lierneux

Dont :

1. **Alice-Chrétien-Marie-Antoine**, ° Lierneux 1902, y † 12 juin 1965. Sans alliance.
2. **Madeleine-Adèle-Marie-Joseph**, instit. Lierneux, ° Lierneux 1903, † Malmedy 15 avril 1992. Sans alliance.
3. **Antoine-Marie-Henri-Joseph**, boulanger, ° Lierneux 10 mars 1906, y † 1974, x Lierneux 24 aout 1939, **Élise-Marie-Joséphine MINET**, maîtresse de couture, ° Sart (Lierneux) 29 avril 1911, y † 10 juin 1974.

Dont cinq filles :

- a. **Anne-Marie-Antoine-Joseph-Ghislaine-Hubertine**, institutrice, ° Lierneux 21 juin 1941, x **Guy-Paul-Joseph-Ghislain BASTIN**, instituteur, ° Bra-sur-Lienne 21 aout 1937.

Dont :

- a1. **Isabelle-Élisabeth-Julienne-Ghislaine BASTIN**, professeur, ° Namur 11 sept. 1963, x Havelange 14 avril 1994 (mar. diss.), **Jean-Yves-Pierre-Hélène BONNARENS**, dentiste, ° Namur 23 juin 1960.

Dont :

- a11. **Adélaïde-Marie-Morgane-Éléonore BONNARENS**, ° Liège 1er mars 1995.



Adélaïde Bonnarens et ...

- a12. **Éléonore-Margaux-Héloïse BONNARENS**, ° Liège 8 juil. 1998.



Éléonore Bonnarens

- a2. **Luc BASTIN**, ° Namur 25 déc. 1964, † Liège 18 juil. 1993.
- b. **Rita-Alice-Françoise-Antoine-Noël-Ghislaine**, institutrice, ° 30 mai 1943, x Lierneux 2 aout 1966, **Luigi-Antoine-Joseph GAIOTTI**, doct. en médecine, anc. bourgmestre de Lierneux, ° Bihain 14 aout 1939.

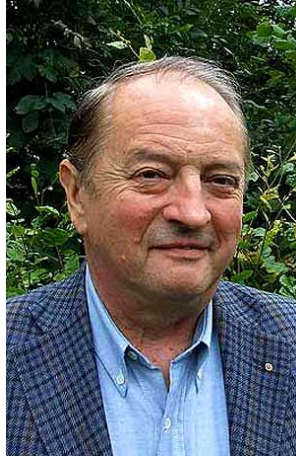

**Luigi Gaiotti**

Dont :

- b1. **Diana-Oliva-Anna-Ghislaine GAIOTTI**, licenciée en géographie, ° Vielsalm 11 juil. 1967, x Lierneux 27 juil. 1991, **Pierre-Émile-Charles PIRENNE**, pharmacien, ° Bastogne 23 fév. 1967.
- Dont :
- b11. **Marie-Anne-Sandra PIRENNE**, ° Huy 13 déc. 1993.
- b12. **Élise-France-Véronique PIRENNE**, ° Huy 21 sept. 1995.
- b13. **Thomas-Pierre-Benoît PIRENNE**, ° Huy 29 oct. 1999.
- b2. **Sandrina-Marie-Ghislaine GAIOTTI**, déléguée médicale, ° Vielsalm 7 oct. 1969, x Lierneux 2 juil. 1994, **Luc-Anne-Jean-Pierre-Ghislaine DELHAYE**, ° Jadotville (Rép. du Congo) 8 aout 1966.
- Dont :
- b21. **Simon-Marc-Ghislain DELHAYE**, ° Huy 7 fév. 1997.
- b22. **Axelle-Adeline-Stéphane DELHAYE**, ° Huy 11 avril 1999.
- b3. **Stéphane-Umberto-Ghislain GAIOTTI**, ouvrier d'usine, ° Vielsalm 2 sept. 1973 x Bastogne 24 juil. 1999 (mar. diss.), **Nathalie-Christine-Dominique TASQUIN**, infirmière, ° Montegnée 23 mai 1974.
- Dont :
- b31. **Laure-Diana-Louise GAIOTTI**, ° Verviers 14 avril 2000.
- b32. **Guillaume-Louis-Ghislain GAIOTTI**, ° Verviers 5 avril 2002.
- c. **Béatrice-Marie-Madeleine-Élisabeth-Émilie-Maximilien-Ghislaine**, infirmière, ° Lierneux 20 mai 1946, x Lierneux 15 mars 1975, **Alfred-Marie-Léopold-Lucien MINET**, ing<sup>r</sup> technicien, ° Bihain 10 déc. 1947.
- Dont :

- c1. **Clémence MINET**, ing<sup>r</sup>, ° Marche-en-Famenne 11 janv. 1980.
- d. **Monique-Anne-Marie-Norbert-Catherine-Joseph**, vendeuse, ° Lierneux 26 juil. 1948, x Lierneux 14 juil. 1971, **Pierre-Joseph-Clovis-Ghislain LESENFANTS**, électricien, facteur des postes, ° Bihain 26 juin 1947.
- Dont :
- d1. **Frédéric-Albert-Marie-Ghislain LESENFANTS**, ° Malmedy 24 déc. 1974, x Kraainem 25 oct. 1997, **Isabelle-Sophie-Anny-Josée DELWAIDE**, ° Louvain 12 sept. 1974.
- Dont :
- d11. **Cindy-Dolorès-Vincent LESENFANTS**, Malmedy 17 nov. 1999.
- d12. **Laetitia-Sylvie-Gilles LESENFANTS**, ° Malmedy 27 oct. 2003.
- d2. **Dolorès-Colette-Louise-Antoinette LESENFANTS**, infirmière, ° Malmedy 8 sept. 1978, x Lierneux 17 Aout 2002, **Gilles-Jean-François-Nicolas CUSTERS**, secr. communal, ° Liège 13 juil. 1975.
- Dont :
- d21. **Valérie-Marie-Monique-Élise CUSTERS**, ° Charleroi 16 juil. 2004.
- d22. **Nicolas CUSTERS**, ° Charleroi 31 déc. 2006.
- e. **Maria-Henri-Rita-Louis-Marie-Ghislaine**, employée, ° Lierneux 29 sept. 1954, x Lierneux 17 sept. 1977 (mar. diss. 27 mai 1999), **Johnny-Julien-René-Ghislain LÉONARD**, ouvrier menuisier, ° Lierneux 25 avril 1955, (Pont de Villettes 3A, 4990 Lierneux ; maservjo@hotmail.com)
- Dont :
- e1. **Corine-Rita-Marcelle-Ghislaine LÉONARD**, ° Malmedy 22 sept. 1978, & (cohab. légale) Lierneux 6 aout 2004, **Claudy-René-Nicolas-Ghislain CARLENS**, ° Malmedy 1<sup>er</sup> fév. 1979.
- e2. **Denis-Antoine-Ghislain LÉONARD**, ° Malmedy 16 juin 1981.



**Les cinq sœurs Servais (mai 2008)**  
(Rita, Maria, Béatrice, Anne-Marie et Monique)

## SERVAIS (2)

- I. **Jean-Michel SERVAIS**, journalier, ° Baneux 13 oct. 1823, y † 6 aout 1865, fils de Léonard (1770-1853), et de Marie-Jeanne Bihain (° ca 1782), x A) : Lierneux 8 juil. 1852, **Marie-Catherine-Thérèse DEWALQUE**, ménagère, ° Baneux 7 avril 1832, y † 30 juil. 1865, fille de Jean-Antoine et Anne-Marie Melan ; B) : Lierneux 19 juil. 1866, **Anne-Marie DUFOUR**, dont cinq enfants.  
Du premier mariage, nés à Baneux :
1. **Victor-Joseph**, ° 13 mai 1853, † Baneux 6 sept. 1854.
  2. **Henri**, ° 2 aout 1855, † Baneux 9 mars 1856.
  3. **Marie-Jeanne-Agnès**, ° 30 janv. 1857.
  4. **Henri-Joseph**, curé d'Odrimont, ° 25 mai 1859, † 14 janv. 1940.
  5. **François-Joseph**, qui suit.
  6. **Thomas-François**, ° 19 mars 1865, † 6 avril 1867.
- II. **François-Joseph SERVAIS**, ° Baneux 4 avril 1862, x Lierneux 28 nov. 1884, **Marie-Joseph JEHENSON**, ° Brux 13 janv. 1845, fille de Jean-Joseph (1818-1858) et de Marie-Françoise Lenoir (° 1823).  
Dont deux filles :
1. **Marie-Joséphine-Sidonie**, ° Brux 14 oct. 1882 (1880 ??) (légitimée au mariage).
  2. **Anne-Marie-Françoise**, ° Hierlot 10 sept. 1885.

## SIMON

- I. **Joseph SIMON**, ° Stavelot 17 mars 1901, † 3 oct. 1973, x **Jeanne BAIWIR**, ° Lierneux 4 nov. 1902, fille de Lambert, et de Marie-Eugénie Martin.  
Dont :
1. **Marie-Térèse**, ° Coo 25 mars 1935, x Stavelot 3 oct. 1959, **Victor SAMRAY**, ° Lansival 24 aout 1930.  
Dont postérité en p. 448.
  2. **Annette**, ° Coo 13 fév. 1939, x Stavelot 17 oct. 1963, **Joseph LAURENT**, ° Lierneux 31 juil. 1931, † Saint-Vith 4 mars 2002.  
Dont postérité en p. 323.

## SPIRITUS

- I. **Michel-Evrard-Louis-Marie SPIRITUS**, ° Vielsalm 30 janv. 1971, x Lierneux 4 mai 1996, **Vincianne-Ginette-Jean-Claude GASPARD**, ° Malmédy 22 nov. 1974, fille de Pierre-Alexandre-Cornil, et de Colette-Marie-Catherine-Ghislaine Mathieu.



Dont :

1. **Louise-Maryline-Michel**, ° Liège 8 oct. 1998.
2. **Emma-Catherine-Fabien**, ° Liège 22 juin 2001.



**Louise et Emma Spiritus**

3. **Théo-Philippe-Cassienne**, ° Saint-Vith 21 mars 2005.

## STEVENS (1)

- I. **Jean-Louis-Gérôme STEVENS**, huissier de justice Zichen puis Tongres, ° Val-Meer 30 sept. 1832, † Tongres 20 mars 1906, fils d'André, docteur en médecine, et de Maria Nelissen, x Zichen-Zussen-Bolder 9 janv. 1879, **Élisabeth DEWALQUE**, ° 22 sept. 1851, † Tongres 6 mai 1942, fille de Charles-Louis et de Maria Tans.

Dont :

1. **André-Conrad-Jean-Louis-Wilhem-François**, ° Zichen-Bolder 10 oct. 1879.
2. **Jean-Louis**, ° Zichen-Bolder 6 oct. 1880, y † 15 mars 1881.
3. **Mélanie-Marie-Joséphine**, ° Zichen-Bolder 15 mars 1882.
4. **Victor-Nicolas-Firmin**, ° Tongres.<sup>166</sup>

## STEVENS (2)

- I. **Jean-François STEVENS**, ° 3 juil. 1954, x **Marylène ARNOLD**, ° 23 sept. 1954, fille de Jean-Baptiste et de Betty Dewalque. Dom. Braine-l'Alleud.

---

<sup>166</sup> FamilySearch - Belgium Civil Registration - Digital folder 4542007.

(marylenarnold@hotmail.com)



**Marylène Arnold**

Dont :

1. **Laurence**, ° Liège 24 nov. 1978, x (mar. diss.) **Bruno LEDANT**, ° Uccle 22 fév. 1977.

Dont postérité en p. 362.

2. **Emmanuelle**, ° Liège 28 juin 1980.<sup>167</sup>
3. **Auréli**e, ° Liège 17 mars 1985, x **Kenneth-Steve YAMBA-ZOUMA**, ° 18 juin 1979.

Dont :

- a. **Lenny YAMBA-ZOUMA**, ° 7 mai 2007.

## STORDEUR

- I. **Dominique STORDEUR**, employé de banque, ° 9 janv. 1971 x **Sonia DEWALQUE**, ° 13 août 1975, fille de Jean-Pierre, et de Jeanne Grandhenry.  
(Rue du Manège 33, 6640 Vaux-sur-Sûre)

Dont :

1. **Manon**, ° 7 juin 1999.
2. **Matéo**, ° 23 janv. 2003.

## THEUNISSEN

**Jozef-Pieter THEUNISSEN**, maçon, ° Bolder 11 sept. 1876, † Zichen-Bolder 24 janv. 1941, fils de Joannes (1829-1878), et de Margaritha Hoessels (1836-1899), x **Anna-Maria DEWALQUE**, ° Bolder 22 oct. 1881, † Zichen-Bolder 16 juil. 1945, fille de Albertus, et de Maria Scholberg.<sup>168</sup>

---

<sup>167</sup> Mariée en Irlande en 2005 puis en France en 2010.

<sup>168</sup> <http://users.telenet.be/reggersjans/html/3602.htm>

Dont un fils :

1. **Joannes-Joseph**, ° Bolder 12 nov. 1901, † Tongres 8 déc. 1979, x Zichen-Bolder 1<sup>er</sup> mars 1924, **Maria-Lutgardis LEESEN**, ° Zichen-Zussen-Bolder 19 juin 1902, † Tongres 5 avril 1969, fille de Lambertus (1874-1953), et de Maria Lenaerts (1875-1918).<sup>169</sup>

## THONON

**Michel-Henri-Nicolas-Julien THONON**, ° Verviers 29 sept. 1962, x Trooz 11 aout 1984, **Claudine-Clara-Guy-Ghislaine REMACLE**, ° Vielsalm 25 sept. 1961, fille de René , et de Carmen Barbette.

Dont :

1. **Gilles**, ° Malmedy 12 sept. 1985.
2. **Pierre**, ° Malmedy 19 mai 1986.

---

<sup>169</sup> Lutgardis Leesen est cousine au 9<sup>ème</sup> degré de Matheus Brokken (p. 248), leurs ancêtres communs étant Wilhelmus Lenaerts (ca 1725) et Catharina Haekens (ca 1725). (Geneanet – Dr Bertho Theunissen)

## TOUBON

- I. **Fortuna(t)-Isidore TOUBON**, ° Arbrefontaine 5 mars 1909, † Blanchefontaine 28 oct. 1991, x Petit-Thier 8 avril 1948, **Rosa-Marie-Joséphine LAURENT**, ° Blanchefontaine (Petit-Thier), 1<sup>er</sup> déc. 1913, † Blanchefontaine 16 fév. 2007,



**Rosa Laurent**



**Fortunat Toubon et son épouse Rosa Laurent (1974)**

Dont :

1. **Joseph-Marie-Ghislain TOUBON**, ° Petit-Thier 22 juil. 1949, x Bovigny 24 aout 1974, **Arlette-Jeanne-Maria-Ghislaine FO RÊT**, ° Cierreux 23 juil. 1952.



**Arlette Forêt (1974)**

Dont :

- a. **Emmanuelle-Anne-Marie-Ghislaine TOUBON**, ° Vielsalm 17 déc. 1975.



**La famille de Joseph Toubon (1<sup>er</sup> juil. 2012)**

2. **Anne-Marie-Léopoldine-Ghislaine TOUBON**, ° Blanchefontaine 13 oct. 1955, x Houffalize 15 avril 1982, **Christian-Marie-Alphonse DEBLANC**, ° Grand-Halleux 6 fév. 1952.



**Anne-Marie Toubon**



**Famille Deblanc**

De g. à dr. Sylvain, Anne-Marie, Christian, Gauthier, Alice

Dont :

- a. **Gauthier-Sylvain-Georges DEBLANC**, ° Malmedy 22 aout 1980.
- b. **Sylvain DEBLANC**, ° Malmedy 6 juil. 1982.
- c. **Alice-Marie-Christian DEBLANC**, ° Malmedy 18 fév. 1984.

## TOUETTE

- I. **Jean-Marie-Fernand-Willy TOUETTE**, ° Esneux 27 sept. 1949, x Arbrefontaine ? 29 juil. 1972, **Christiane-Marie-Alberte BERNES**, ° Wanne 14 sept. 1950, fille de René, et d'Esther Bottier.

Dont :

1. **Laurent-Guy-Martin**, ° Vielsalm 15 janv. 1975, x 4 nov. 1975, **Patrizia LAROSA**, ° Montegnée 17 mars 1973.  
Dont :
  - a. **Laura-Stéphanie**, ° Liège 8 oct. 1999.



**Laura Touette**

2. **Audrey-Aline**, ° Liège 14 mars 1980, x **Olivier-André MICHEL**, ° Liège 2 avril 1976.



**Audrey Touette**

- Dont :
- a. **Hugo-Laurent MICHEL**, ° Liège 9 fév. 2009.

## TOURBACH

- I. **Antoine-Joseph TOURBACH**, ° Odrimont 9 juin 1855, fils de Jean-Pierre-François (1817-1878), et de Marie-Joseph-Jacobée Jehenson (1816-1860), petit-fils de Pierre-François Tourbach (° 1740), et d'Anne-Françoise Bodson (° 1777) x Lierneux 1<sup>er</sup>

mars 1878, **Marie-Françoise DEWALQUE**, ° Hierlot 24 mai 1847, fille de Joseph, et de Marie-Françoise Léonard.

Dont quatre enfants nés Odrimont,

1. **Félicien-Joseph**, ° Lierneux 14 déc. 1880, y † 20 nov. 1945, qui suit en II.
2. **Anne-Marie**, ° 17 avril 1883.
3. **Marie-Sylvie**, ° 26 aout 1884, † Sart 19 janv. 1885.
4. **Marie-Honorine**, ° 29 janv. 1887, † Odrimont 11 avril 1888.

II. **Félicien-Joseph TOURBACH**, ° Lierneux 14 déc. 1880, y † 20 nov. 1945 x Lierneux 21 mai 1909, **Marie-Jeanne DELVAUX**, ° Odrimont 31 aout 1888, y † 21 avril 1963.

Dont :

1. **Jeanne-Marie-Françoise**, ° Odrimont 4 mars 1910, † Malmedy 12 sept. 1994, x Lierneux 7 avril 1937, **Émile-Thomas-François ALBERT**, ° Lierneux 19 janv. 1905, y † 20 déc. 1973.  
Dont postérité en p. 142.
2. **Antoine-Joseph-Prosper**, ° Odrimont 16 aout 1912, qui suit en III.
3. **Joseph-Félicien-Albert**, ° Odrimont 2 déc. 1915, qui suit en III<sup>bis</sup>.
4. **Émile-Joseph**, ° Odrimont 26 janv. 1919, † Malmedy 27 aout 2006.
5. **Léon-Victor-Joseph**, ° Odrimont 28 juil. 1921, qui suit en III<sup>ter</sup>.
6. **Léa-Jeanne-Marie**, ° Odrimont 21 aout 1925, y † 1<sup>er</sup> juin 1959, x Lierneux 26 mai 1956, **Jean COLINET**, ° Basse-Bodeux 6 nov. 1912, y † 23 déc. 1956.
7. **Irma-Marie-Joseph**, ° Odrimont 8 fév. 1929, † Liège (CHU) 4 nov. 2004, x Lierneux 14 juil. 1951, **Joseph-Édouard-Henri-Ghislain MARQUET**, ° Bras-sur-Lienne 10 aout 1924.  
Dont postérité en p. 383.

III. **Antoine-Joseph-Prosper TOURBACH**, ° Odrimont 16 aout 1912, † Liège 25 sept. 1979, x Lierneux 23 avril 1946, **Charlotte-Élisabeth-Laure EVRARD**, ° Lierneux 11 oct. 1915, † Malmedy 10 janv. 2000.

Dont :

1. **Jean-Marie-Félicien-Jules**, ° Lierneux 19 janv. 1949, x Bévercé 7 sept. 1973, **Josette-Marie-Louis DOSTRICHE**, ° Bévercé 4 avril 1950.  
Dont :
  - a. **Jean-François-Charlotte-Gaston**, ° Malmedy 15 fév. 1975, x 20 aout 2005, **Ann-Lambert VAN DE WINCKEL**, ° Verviers 31 mars 1975.  
Dont :
    - a1. **Léna-Laurent**, ° Verviers 26 sept. 2005.
  - b. **Laurent-Marielle-Antoine**, ° Malmedy 3 aout 1979.





**Laurent Tourbach**

III<sup>bis</sup>. **Joseph-Félicien-Albert TOURBACH**, ° Odrimont 2 déc. 1915, † Malmedy 18 fév. 1996, x Lierneux 18 aout 1947, **Germaine-Marie-Émilie MONFORT**, ° Lierneux 26 fév. 1923.

Dont :

1. **Michel-Félicien-Joseph-Ghislain**, ° Lierneux 25 juin 1948, x Stavelot 10 nov. 1976, **Chantal-Angeline-Josée-Corneille DRION**, ° Basse-Bodeux 14 oct. 1954.

Dont :

a. **Sébastien-André-Gabriel-Joseph**, ° Malmedy 27 juil. 1978, x 15 juil. 2006, **Maike-Irma VERSYCK**, ° Bruges 8 mars 1978.

Dont :

a1. **Johanna-Flora**, ° Uccle 23 juin 2008.

a2. **Juliette-Lieve**, ° Tournai 15 janv. 2011.

b. **Jérôme-André-Germain-Daniel**, ° Malmedy 21 mars 1980.

c. **Julien-André-Christian-Pascal**, ° Malmedy 26 mars 1986.



## Jérôme et Julien Tourbach

2. **André-Antoine-Léon-Ghislain**, ° Odrimont 26 avril 1950, † Louvain 14 nov. 1970.

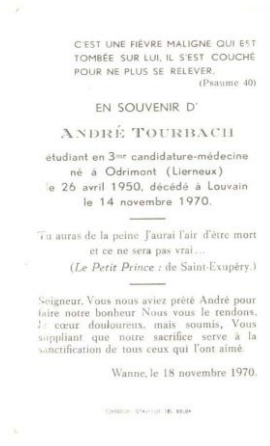

3. **Pierre-Jean-Joseph-Ghislain**, ° Lierneux 4 oct. 1951, x Trois-Ponts 30 juil. 1980, **Christiane-Marie-Céline-Ghislaine WUIDAR**, ° Wanne 15 fév. 1955.  
Dont :
- a. **Christophe-André-René-Joseph**, ° Malmedy 4 sept. 1982.



**Christophe Tourbach**

- b. **Catherine-André-Marie-Germaine**, ° Malmedy 10 sept. 1985.
- 4. **Philippe-Émile-Marie-Ghislain**, ° Vielsalm 16 déc. 1955, x Lierneux 9 sept. 1981, **Émilie-Stéphanie-Ghislaine-Alice GOOSSE**, ° Vielsalm 6 déc. 1958.  
Dont :
  - a. **François-André-Michel-Odilon**, ° Malmedy 30 nov. 1984.
  - b. **Simon-André-Henri-Christian**, ° Malmedy 13 janv. 1986.



François et Simon Tourbach

- 5. **Daniel-Michel-Marie-Ghislain**, ° Vielsalm 18 oct. 1961, x Lierneux 14 aout 1985, **Janine-Martha JOST**, ° Soy 3 oct. 1958.  
Dont :
  - a. **Amandine-Alexandra-Andrée-Pierre-Ghislaine**, ° Malmedy 17 oct. 1986.
  - b. **Denis-Émile-Fernand-Alexandre-André-Ghislain**, ° Malmedy 2 juil. 1988.

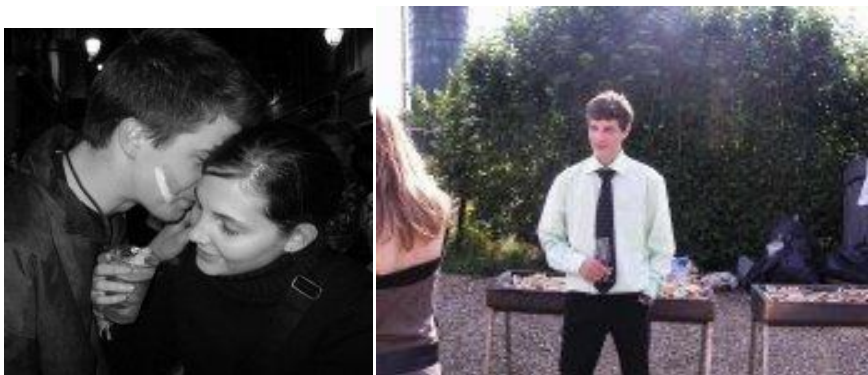

Amandine et Denis Tourbach

III<sup>ter</sup>. **Léon-Victor-Joseph TOURBACH**, ° Odrimont 28 juil. 1921, † Lierneux 25 mai 2009, x Lierneux 25 mai 1951, **Mariette-Alice-Victorine-Camille GILSON**, ° Lierneux 7 juin 1926.

Dont :

1. **Claude-Jean-Joseph-Ghislain**, ° Lierneux 8 mai 1952, † Floret (Bra-sur-Lienne) 3 déc. 1967.
2. **Josette-Marie-Ghislaine**, ° Lierneux 13 juil. 1953, x La Gleize 23 oct. 1975, **Daniel-Constant-Ivan-Georges DESSY**, ° Spa 30 oct. 1944.

Dont :

- a. **Stéphane-Philippe-Charles-Bernard DESSY**, ° Malmedy 25 fév. 1976.
3. **Colette-Marie-Jeanne-Ghislaine**, ° Lierneux 3 fév. 1955, x Bra-sur-Lienne 29 aout 1975, **Charles-Henri-Ghislain MICHEL**, ° Bihain 8 mai 1951.

Dont postérité en p. 406.

4. **Bernard-Charles-Joseph-Ghislain**, ° Floret (Bra-sur-Lienne) 25 aout 1960, x Lierneux 27 aout 1982, **Béatrice-Laure-Valentine LAMBERT**, ° Vielsalm 26 avril 1961.

Dont :

- a. **Audrey-Rose-Charlie-Ghislaine**, laborantine, ° Florêt 5 déc. 1985.



Audrey Tourbach

- b. **Geoffrey-Marc-Claude-Ghislain**, électromécanicien, ° Malmedy 5 déc. 1985, jumeau de la précédente.
- c. **Mélissa-Nadia-Ghislaine**, ° Malmedy 2 mars 1989, x Lierneux 6 aout 2011, **Arnaud-Julien-Philippe-Ghislain LALLEMENT**, ° Malmedy 8 déc. 1985.

Dont :

c1. **Antoine-Raphaël LALLEMENT**, ° Seraing 10 juin 2011.

- d. **Benjamin-Francis-Ghislain**, chauffagiste, ° Malmedy 2 mars 1989, jumeau de la précédente
- e. **Dimitri-Roland-Ghislain**, ° Malmedy 2 mars 1989, jumeau des précédents.

5. **Roland-Joseph-Ghislain**, ° Vielsalm 12 juil. 1965, x Stoumont 8 sept. 1990 (mar. diss.), **Marie-Claude-Christine-Christiane JEANNESSON**, ° Jeumont (Nord) 24 avril 1962.

## URBAIN

- I. **Xavier-Jacques-Joseph-Charles URBAIN**, ° Boussu 11 janv. 1963, x Genappe 24 sept. 1983, **Brigitte-Rose-Pierre VAN TIGGELEN**, ° Québec (Canada) 13 oct. 1962, x Genappe 24 sept. 1983, fille de Pierre, et d'Hedwige du Bois d'Enghien.  
Dont :
  1. **Ludovic-Charles-Jacques**, ° Ottignies 12 déc. 1985, x **Marie-Laure-Thérèse BUYLE**, ° Anderlecht 9 déc. 1944.  
Dont :
    - a. **Aelia-Florence**, ° Ottignies 28 mars 2007.
  2. **Briec-Raoul-Denis**, ° Ottignies 5 mai 1988.
  3. **Mathilde-Hedwige-Éléonore**, ° Ottignies 4 mars 1990.

## VALENTIN

- I. **Patrick VALENTIN**, menuisier, ° 31 janv. 1962, x **Vinciane DEWALQUE**, travail et polissage de métaux, ° 27 mai 1966, fille de Jean-Pierre, et de Jeanne Grandhenry.  
(Senonchamps 5, 6600 Bastogne)  
Dont deux enfants :
  1. **François**, ° 26 déc. 1988.
  2. **Tiffany**, ° 2 avril 1991.



Tiffany Valentin

## VAN BRABANT

- I. **Armand-Joseph-Alphonse VAN BRABANT**, ° Harzé 21 avril 1904, y † 25 fév. 1986, x Lierneux 28 nov. 1930, **Flore-Marie-Joseph MONFORT**, ° Fraiture 3 mars 1905, † Hamoir 29 sept. 1997, fille de Nestor, et de Marie Léonard.

Dont :

1. **Lucy-Nestor-Théodore-Joseph**, ° Vaux-Chavanne 15 sept. 1933, † Liège 23 déc. 2009, x Harzé 10 juin 1961, **Gisèle-Léonie-Rosalie-Ghislaine MAILLIEU**, ° Harzé 20 sept. 1937.

Dont :

- a. **Jean-Michel-André-Armand-Léopold-Ghislain**, ° Liège 10 nov. 1964, x Lierneux 2 sept. 1989, **Nicole-Andrée-Marie-Julienne LAMBOTTE**, ° Stavelot 24 déc. 1965.

Dont :

a1. **Lucas-Pascal**, ° Liège 29 sept. 2009

- b. **Pascal-Jean-Nicolas-Ghislain**, ° Rocourt 5 juil. 1970, & **Nathalie-Jeanne-Juliette VAN CAUSBROECK**, ° Liège 12 janv. 1969.

Dont :

b1. **Cécile-Annick-Nicole**, ° Liège 22 avril 2002.

2. **Yvon-Nestor-Théodore-Julien**, ° Vaux-Chavanne 11 juin 1936, x Aywaille 27 fév. 1938, **Renée-Micheline-Désirée MINGUET**, ° Aywaille 27 fév. 1938.

Dont :

- a. **Marie-Christine-Léonie-Flore-Ghislaine**, ° Liège 14 nov. 1960, x Aywaille 12 nov. 1983, **Jean-Louis-Jacques-Joseph BOURGUET**, ° Liège 17 janv. 1956.

- a1. **Emeline-Christine-Marcel-Ghislaine VAN BRABANT**, ° Liège 18 sept.1991.
- b. **Martine-Berthe-Armande-Ghislaine**, ° Harzé 11 mai 1963, x Aywaille 4 avril 1987, **Paolo TERMINI**, ° Lercara Fridi (Italie) 19 janv.1961.  
Dont :
  - b1. **Sandrine TERMINI**, ° Liège 31 aout 1987.
- 3. **Pierre-Nestor-Théodore-Joseph**, ° Manhay 15 mars 1940, x Vottem 4 aout 1962, **Mireille-Anne-Marie-Louise-Catherine VANHEER**, ° Vottem 4 avril 1940.  
Dont :
  - a. **Vincent-Louis-Armand-Pierre-Michel**, ° Liège 4 janv. 1963, x Gesves 5 aout 1989, **Emmanuella-Nicole-Armande-Ghislaine VALENTIN**, ° Huy 7 nov. 1969.  
Dont :
    - a1. **Jérémy-Françoise-Alain-Louise-Emmanuel-Ghislain**, ° Namur 12 oct. 1995.
  - b. **Emmanuel-Louis-Michel-Jules-Pierre**, ° Liège 17 avril 1964, x Gesves 8 aout 1987, **Nadine-Yvette-Andrée-Ghislaine DEBATY**, ° Gesves 19 oct. 1956.  
Dont :
    - b1. **Jessica-Aurore-Rita-Ghislaine**, ° Namur 9 juil. 1989.
  - c. **Jean-Lucy-Pierre-Armand-Michel**, ° Liège 7 avril 1968, x A) : Gesves 4 juil. 1992, **Annika-Marie-Louise-Marcelle-Ghislaine DEBATY**, ° Namur 7 juil. 1970 ; B) : Gesves 11 mai 2002, **Anne-Dorthe JOHANSEN** <sup>170</sup>, ° Oslo (Norvège) 23 sept. 1964.  
Dont :
    - c1. **Mathilde-Louise**, ° Namur 1<sup>er</sup> juil. 1996.



**Mathilde Van Brabant**

---

<sup>170</sup> De nationalité danoise.

- c2. **Camille-Ingrid**, ° Namur 4 déc. 2000.
- d. **Frédéric-Yvon-Michel-Armand**, ° Chênée 27 janv. 1974, y † 22 fév. 1974.
- e. **Sébastien-Vincent-Christian-Michel**, ° Liège 10 juil. 1978, x Andenne ? 4 oct. 2008, **Stéphanie-Marie SEPTON**, ° Namur 10 sept. 1979.  
Dont :
  - e1. **Louise-Anne**, ° Namur 14 fév. 2010.
- 4. **Paulette-Marie-Joseph-Euphrasie**, ° Ferrières 12 nov. 1939, x Harzé 2 fév. 1963, **Jacques-Henri-Joseph-Gilles FAGNOUL**, ° Ferrières 12 nov. 1939.  
Dont :
  - a. **Corinne-Marie-Flore-Joséphine-Ghislaine FAGNOUL**, ° Rocourt 4 juil. 1963, x Hamoir 12 sept 1987, **Philippe-Willy-Jean-Ghislain MUSIEAUX**, ° Gomzé-Andoumont 18 mars 1956, † Sprimont 26 janv. 1991.
  - b. **Marianne-Armande-Ghislaine FAGNOUL**, ° Rocourt 28 mars 1966, x Hamoir 29 nov. 1986, **Didier-Camille-Lisa-Céline-Ghislaine LEMAÎTRE**, ° Rocourt 20 janv. 1961.  
Dont :
    - b1. **Élodie-Paulette-Michelle-Ghislaine LEMAÎTRE**, ° Liège 29 mai 1989.
    - b2. **Adrien-Corinne-Pierre-Gilles LEMAÎTRE**, ° Liège 29 oct. 1992.
    - b3. **Léa-Michelle-Jacqueline-Ghislaine LEMAÎTRE**, ° Liège 19 sept. 2001.
  - c. **Amélie-Marie-Christine-Andrée-Ghislaine FAGNOUL**, ° Liège 30 avril 1985.

## VAN DAELE

- I. **Antoine VAN DAELE**, chauffeur de bus Bastogne, ° 26 aout 1952, x Houmont 14 sept. 1974, **Monique DEWALQUE**, ° Tillet 31 déc. 1954, fille de François et d'Éva-Fernande Zabus.  
(Virée-du-Renard 46, 6640 Vaux-sur-Sûre)





**Monique Dewalque**

Dont cinq enfants :

1. **Laurent**, agriculteur, ° Bastogne 19 mai 1978, † Le Menil 20 sept. 2011, x 30 sept. 2000, **Chantal BRISY**, ° 7 mars 1978.<sup>171</sup>



**Laurent Van Daele  
et son épouse Chantal Brisy**

---

<sup>171</sup> Sur le faire-part de décès de Laurent :  
J'ai aimé la terre, la campagne.  
Toute ma vie, je la lui ai consacrée.  
Aujourd'hui, j'y retourne pour y reposer  
et je veillerai toujours sur vous.



**Chloé**

Dont :

- a. **Laura**, ° 26 juil. 2001.
- b. **Chloé**, ° 14 mars 2003.
- c. **Florient**, ° 14 mars 2005.
2. **Michaël**, employé d'usine au Grand-Duché, ° 21 déc. 1980, & **Magali ADAM**, ° 13 juin 1980. Dont :
  - a. **Hugo**, ° 3 mars 2006.
  - b. **Louka**, ° 8 juil. 2008.
3. **Anthony**, employé d'usine au Grand-Duché, ° 6 mai 1982, x 9 mai 2009, **Cynthia CREPPE**, ° 2 mai 1984.  
(Cobreville, Vaux-sur-Sûre)
4. **Steve**, ° 21 oct. 1988.
5. **Mélissa**, ° 12 déc. 1989.



**Les cinq frères et sœur Van Daele**

De g. dr. rang du haut : Laurent, Michaël, Anthony  
Rang du bas : Mélissa et Steve

## VANDEKERKOVE

- I. **Michel-Marie-Camille-Joseph-Ghislain VANDEKERKOVE**, ° Blandain 5 avril 1937, x Lierneux 19 sept. 1964, **Denise-Sidonie LAURENT**, ° Lierneux 7 aout 1942, fille de Victor, et de Marie-Louise Bechoux.  
Dont :
- a. **Joëlle-Marie-Ghislaine**, ° Blandain 7 avril 1966, x Tournai 15 déc. 1990, **Christophe-Daniel-Marcel LANCE**, ° Tourcoing (Nord) 25 juin 1966.  
Dont :
- a1. **Quentin-Christophe-Ghislain LANCE**, ° Tournai 1<sup>er</sup> juin 1993.  
a2. **Antoine-Michel-Marcel LANCE**, ° Tournai 18 fév. 2002.
- b. **Alain-Joseph-Victor-Henri-Ghislain**, ° Tournai 7 juil. 1969, x Tournai 22 mai 1992, **Laurence-Lucette-Ghislaine MARIAGE**, ° Tournai 2 janv. 1970.  
Dont :
- b1. **Isaline-Françoise-Denise-Ghislaine**, ° Tournai 16 mars 1994.  
b2. **Augustin-Michel-Jacques-Gaston-Robert**, ° Tournai 29 juil. 1995.

## VANDERSTAPPEN

- I. **Edmond-Henri VANDERSTAPPEN**, ° Etterbeek 23 aout 1913, † Woluwe-Saint-Pierre 18 nov. 1989, x Arbrefontaine 15 nov. 1941, **Éva-Marie-Alice BARBETTE**, ° Arbrefontaine 4 mars 1919, † Ixelles 13 mars 1997, fille de Florent, et d'Appoline Barbette.  
Dont :
1. **Michel-Cornil**, ° Etterbeek 7 aout 1942, x Woluwe-Saint-Pierre 23 mai 1964, **Michèle-Jeanne-Guillemine VANBEGIN**, ° Etterbeek, 29 sept. 1945.  
Dont :
- a. **Dominique-Michelle-Roberte**, ° Watermael-Boitsfort 11 sept. 1964, x Woluwe-Saint-Pierre 24 aout 1989, **Didier ARTEAGA DAVILA**, ° Watermael-Boitsfort 30 mai 1964.  
Dont :
- a1. **Sophie ARTEAGA DAVILA**, ° Etterbeek 1<sup>er</sup> sept. 1992.  
a2. **Quentin ARTEAGA DAVILA**, ° Etterbeek 30 juin 1995.
2. **Jacques-Fernand-Willy**, ° Etterbeek 14 oct. 1946, x Auderghem 16 aout 1994, **Isabelle-Françoise-Monique-Marie-Ghislaine BOURGAUX**, ° Ixelles 21 fév. 1956.

## VANGEYTE

- I. **Robert VANGEYTE**, maçon, ° Enghien 15 juil. 1953, x Braine-le-Château 23 nov. 1973 (mar. diss.), **Linda-Marcelle-Germaine-Ghislaine HERMAN**, employée, ° Braine-le-Château 10 oct. 1955, fille de Lucien, et de Marie-Louise Dewalque.  
Dont :
1. **Stéphanie**, femme au foyer, ° Nivelles 22 déc. 1974, x Tubize oct. 2008, **David HAYOT**.  
Dont :
    - a. **Ludivine HAYOT**, ° 28 mars 2002.
    - b. **Rémy HAYOT**, ° 10 mars 2006.

## VANSPOUWEN

- I. **Patrick VANSPOUWEN**, ° Huy 4 juil. 1976, x Hotton 6 juil. 2002, **Sylviane-Marie-Jeanne-Pierrette-Ghislaine RASKIN**, ° Hotton 30 oct. 1977, fille de Léon-Félicien-Ghislain et de Ginette-Victorine Gaspar.,  
Dont :
1. **Pierre-Carl-Laurent-Gilles**, ° Aye 2 juil. 2003.
  2. **Léna-Ginette**, ° Aye 18 avril 2005.

## VAN TIGGELEN

- I. **Pierre-Adolphe-Louis VAN TIGGELEN**, ° Molenbeek-Saint-Jean 13 sept. 1910, † Ottignies 31 mars 1997, x Spa 2 mars 1937, **Julienne-Joseph-Hermance-Denise LAGASSE**, ° Remouchamps 13 avril 1910, † Ottignies 30 juil. 1997, fille de Nicolas, et de Marie-Thértèse Monfort.  
Dont :
1. **Pierre-Joseph-Adolphe**, ° Liège 10 mars 1939, qui suit en II.
- II. **Pierre-Joseph-Adolphe**, ° Liège 10 mars 1939, x Braine-le-Comte 28 mars 1962, **Hedwige-Maria-Augustine-Ghislaine BOISDENGHIEN**, ° Braine-le-Comte 13 avril 1938.  
Dont :
1. **Brigitte-Rose-Pierre**, ° Québec (Canada) 13 oct. 1962, x Genappe 24 sept. 1983, **Xavier-Jacques-Joseph-Charles URBAIN**, ° Boussu 11 janv. 1963.  
Dont postérité en p. 469.

2. **Pierre-Denis-Adolphe**, ° Louvain 24 nov. 1964, x A) : Genappe 22 aout 1987, **Martine-Marie-Pierre-Ghislaine SMETS**, ° Warsage 28 aout 1963 ; B) : Herstal 7 juil. 2007, **Aline-Lucie-Jeanne-Ghislaine HASTIR**, ° Lubumbashi (Zaïre) 8 mai 1966.  
Dont, de la première alliance :
  - a. **Pierre-Yves-Bernard-Xavier-Ghislain**, ° Liège 1<sup>er</sup> aout 1990.
  - b. **Julie-Véronique-Giusy-Ghislaine**, ° Liège 11 oct. 1992.
  - c. **Charles-Stéphane-Christian-Ghislain**, ° Liège 24 avril 1995.
3. **Françoise-Marie-Paule-Michèle**, ° Louvain 28 déc. 1966, x Paris (France) 16 nov. 1991, **Giuseppe DI MARCO**, ° Lettomanoppello (Italie) 7 aout 1957.  
Dont :
  - a. **Martina-Brigitte-Anna DI MARCO**, ° Suresnes (Hauts-de-Seine) 2 juin 1993.
  - b. **Carlotta-Martine-Bruna DI MARCO**, ° Ottignies 11 déc. 1994.
  - c. **Luca-Valerio-Hubert DI MARCO**, ° Ottignies 1<sup>er</sup> juil. 1996.
  - d. **Lorenzo-Francesco-Brieuc DI MARCO**, ° Ottignies 1<sup>er</sup> mars 1999.
  - e. **Pierpaolo-Matteo-Stefano DI MARCO**, ° Ottignies 5 juil. 2001.
4. **Étienne-Philippe-Pierre**, ° Oakland (Californie) 12 aout 1969, x Wavre 21 fév. 1994, **Sophie-Régine-Paula-Irma-Valérie-Julie DUCHENNE**, ° Ottignies 14 mai 1970.  
Dont :
  - a. **Diane-Fanny-Nathalie-Nicole**, ° Sambreville 19 sept. 1995.
  - b. **Caroline-Isabeau-Martine-Damien**, ° Sambreville 6 fév. 1997.
  - c. **Rosalie-Colombine-Liliane-Ludovic**, ° Ottignies 19 nov. 1998.

## VIANCE

- I. **Luc-Victorien-Ghislain VIANCE**, ° Lierneux 3 janv. 1943, x Lierneux 23 déc. 1968, **Solange-Lucienne-Marie-Pauline LANSIVAL**, ° Hierlot 30 janv. 1947, fille de Pol, et de Marie-Honorine Bissot.  
(Chemin de Renardmont 5, 4970 Stavelot)  
Dont trois fils :
  1. **Joël-Paul**, ° 2 oct. 1970.
  2. **Jean-Pol-René-Robert**, ° 12 nov. 1972.
  3. **Pierre-André-Nicolas**, ° Malmedy 24 sept. 1974.

## VINETTE

- I. **Jean-Joseph VINETTE**, ° Ster-Francorchamps 10 juin 1800, fils de Jean, et de Catherine Gaspar, x Lierneux 19 juil. 1830, **Marie-Jeanne DEWALQUE**, ° Odrimont 5 fév. 1803, y † 7 mars 1849, fille de Pierre-François, et de Marie-Françoise Nouppez.

Dont sept enfants, tous nés Odrimont :

1. **Anne-Marie**, ° 19 aout 1831.
2. **Jean-Antoine**, ° 9 mars 1833.
3. **Catherine-Joseph**, ° 28 oct. 1835, † Seraing 7 juil. 1875, x Seraing 16 juin 1858, **Henri-Joseph MICHA**, mineur, ° Couillet 28 janv. 1838, fils de Lambert (1811-1853), et de Marie-Catherine Rouma (1814-1866).<sup>172</sup>  
Dont postérité en p. 405.
4. **Marie-Françoise**, ° 27 avril 1838.
5. **Jean-Joseph**, ° 30 mai 1840.
6. **Jean-Denis**, ° 17 déc. 1842, † Odrimont 17 sept. 1846.
7. **Jean-François**, ° 18 aout 1846.

## WERNER

- I. **José-Jules-Cornélius WERNER**, géomètre expert juré à Stoumont, ° Dixmude 28 janv. 1954, x Lierneux 19 aout 1978, **Cécile-Marie-Pauline BISSOT**, ° Lierneux 31 janv. 1958, fille de Julien, et de Juliette Gilson.

(Route de l' Amblève 71 , 4987 Stoumont)

Dont trois enfants nés Malmedy :

1. **Vincent**, ° 6 juin 1983, x **Amanda BECO**  
(vince\_werner@msn.com)

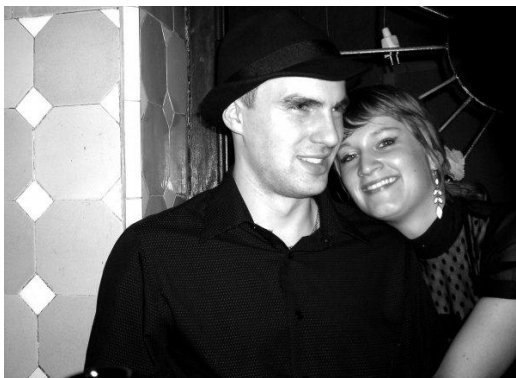

**Vincent Werner et son épouse Amanda Beco**

Dont :

- a. **Léon**, ° Malmedy 10 mai 2010.
2. **Olivier**, ° 16 avril 1985.
3. **Aline**, jumelle du précédent.

---

<sup>172</sup> GeneaNet - René Drijvers.

## WILLEM

- I. **Jean-Joseph WILLEM**, ° La Vaux (Wanne) 3 avril 1857, † Verleumont (Lierneux) 14 nov. 1935, x Fosse-sur-Salm 24 oct 1889, **Anne-Marie SERVAIS**, ° Bergeval 5 oct. 1867, † Bra-sur-Lienne 21 juil. 1940.  
Dont dix ? enfants, et entre autres :
1. **Laurent**, ° La Vaux 2 sept. 1890, † Joubiéval 23 janv. 1980, x Lierneux 9 juin 1925, **Marguerite THEYS**, ° Lierneux 23 mars 1897, † Joubiéval 23 déc. 1971.  
Dont :
    - a. **Clément**, ° 18 janv. 1927.
  2. **Prosper-Joseph**, ° 20 aout 1892, qui suit en II.
  3. **Émile**, ° La Vaux (Wanne) 20 déc. 1893, † La Bedinne (Lierneux) 28 juil. 1948.
  4. **Arthur**, ° 28 déc. 1894, † 3 janv. 1972.
  5. **Oscar**, ° 14 déc. 1897, qui suit en II<sup>bis</sup>.
  6. **Irma**, ° 1 juil. 1900, † 17 avril 1981.
  7. **Albert**, ° 21 déc. 1901, † 13 mai 1991.
  8. **Jean**, ° 5 déc. 1903, qui suit en II<sup>ter</sup>.
  9. **Marcel**, ° Fosse-sur-Salm 17 oct. 1908, y † 4 sept. 1912.
- II. **Prosper-Joseph WILLEM**, ° Wanne 20 aout 1892, † Grand-Sart 14 mars 1974, x Lierneux 29 janv. 1919, **Marie-Véronique-Henriette PARMENTIER**, ° Jevigné 5 mars 1888, † Grand-Sart 14 juil. 1973.  
Dont :
1. **Marcelle-Marie-Catherine**, ° Les Villettes 11 avril 1920, x Lierneux 3 avril 1945, **Georges-René LEROUX**, ° Bra-sur-Lienne 4 sept. 1913, † Lierneux 22 aout 2011.  
Dont postérité en p. 371.
  2. **Louis-Marie-Victor**, ° Les Villettes 2 mai 1921, † Vielsalm 14 juil. 1998.
  3. **Gaston-Prosper-Marie**, ° Les Villettes 9 mai 1927, qui suit en III.
- III. **Gaston-Prosper-Marie WILLEM**, ° Les Villettes 9 mai 1927, x Lierneux 29 mai 1953, **Rachel-Nicole-Yliane-Odette LECLERC**, ° Sart 9 mars 1931.  
Dont :
1. **Pascal-Jean-Marie-Joseph-Valère**, ° Grand-Sart 23 aout 1958, x Stoumont 6 juin 1981, **Marianne-Florence-Thérèse FORÊT**, ° Stavelot 29 juil. 1959.  
Dont :
    - a. **Marie-Nicole-Julie-Ghislaine**, ° Malmedy 21 oct. 1983, x 7 aout 2010, **François-Xavier-Luc SOUPART**, ° Charleroi 21 déc. 1981.
    - b. **Nicolas-Pascal-Roger-Ghislain**, ° Malmedy 26 sept. 1985.
    - c. **Ludovic-Marc-Pasca- Ghislain**, ° Malmedy 1er juil. 1989.
    - d. **Pierre-Christophe-Marc-Ghislain**, ° Malmedy 23 avril 1991.
    - e. **Hélène-Véronique-Jeanne-Ghislaine**, ° Malmedy 17 mai 1994.

2. **Nathalie-Nadine-Louise-Caroline**, ° Vielsalm 12 mars 1965, x Stoumont 16 sept. 1989, **Jean-Marc-Joseph-MauriceAlbert PRINCE**, ° Stavelot 24 mai 1965.  
Dont :
  - a. **Amory-Lucien-Marc PRINCE**, ° Verviers 18 oct. 1991.
  - b. **Clara-Chloé-Patricia PRINCE**, ° Verviers 7 nov. 1997.
  - c. **Simon-Pascal-Romain PRINCE**, ° Verviers 3 janv. 2003.

II<sup>bis</sup>. **Oscar-Adolphe-Joseph WILLEM**, ° La Vaux (Wanne) 14 déc. 1897, † Rencheux (Vielsalm) 12 juil. 1977, x Lierneux 13 juin 1923, **Marie-Joseph-Gérardine PARMENTIER**, ° Lierneux 3 fév. 1899, † Hierlot 8 fév. 1956.

Dont :

1. **Edmond-Marie-Joseph**, ° Bergeval 30 juin 1924, qui suit en III.
2. **Pol-Marie-Victor**, ° 6 oct. 1926, qui suit en III<sup>bis</sup>.
3. **Jean-Joseph-Laurent-Catherine**, ° Grand-Halleux 16 avril 1930, † Rencheux 19 sept. 1989, x Lierneux 28 avril 1956, **Denise-Julie-Émilie LANSIVAL**, ° Lierneux 8 juin 1930, † Liège 7 mai 1981.
4. **Omer-Edmond-Célestin**, ° Grand-Halleux 16 fév. 1938, x Lierneux 23 avril 1960, **Marguerite-Amélie-Marie-Albertine LAMBERT**, ° Lierneux 29 avril 1939.

Dont :

- a. **Fabienne-Géraldine-Yvonne-Marie**, ° Vielsalm 27 mars 1961, x Vielsalm 19 oct. 1985, **Jean-Marie-Yves-André DAMBERMONT**, ° Liège 4 nov. 1948.

Dont :

- a1. **Audrey-Marie-France-Michelle DAMBERMONT**, ° Liège sept. 1986.



**Audrey Dambermont**

- a2. **Lorraine-Sabine-Denise DAMBERMONT**, ° Liège 28 juil. 1988.





**Loraine Dambermont**

- b. **Marie-France-Charlotte-Ghislaine**, ° Rocourt 5 mai 1966, x Vielsalm 8 juil. 1995, **Dimitri-Jacques-Ghislain ZIANE**, ° Vielsalm 5 juil. 1966.  
Dont :  
b1. **Bastien-Major-Olivier ZIANE**, ° Liège 23 déc. 1996.  
b2. **Romain-Major-Philippe ZIANE**, ° Liège 28 sept. 1998.
- III. **Edmond-Marie-Joseph WILLEM**, ° Bergeval 30 juin 1924, † La Chapelle (Lierneux) 26 juil. 2011, x Lierneux 24 aout 1948, **Mariette-Julienne CORNELIS**, ° Hierlot 21 juil. 1925, † La Chapelle 17 déc. 2005.  
Dont :  
1. **Guy-Oscar-Marie-Joseph**, ° Noirefontaine 1<sup>er</sup> sept. 1950, x Liège 24 juil. 1976, **Claire-Adrienne-Juliette BADER**, ° Liège 3 janv. 1950.  
Dont :  
a. **Jean-Philippe-Edmond-Louis**, ° Liège 15 fév. 1980.  
b. **Pierre-Marie-Henri**, ° Liège 4 avril 1983, & **Sylvie-Daniel MASSOZ**, ° Malmedy 24 janv. 1983.  
Dont :  
b1. **Zoé**, ° Liège 6 aout 2009.  
b2. **Robin**, ° Liège 6 avril 2011.  
c. **Bernard-Marie-Henri**, ° Liège 7 janv. 1985.  
d. **Frédéric-Marie-Dominique**, jumeau du précédent.  
2. **Dominique-Marie-Joseph-Gérard-Édouard**, ° Noirefontaine 16 sept. 1955, x Lierneux 25 juil. 1987, **Anne-Louise-Ghislaine RADERMECKER**, ° Bruxelles 13 juin 1961.  
Dont :  
a. **Nicolas-Michel-Edmond**, ° Verviers 25 janv. 1989.  
b. **Vincent-Éric-Christian**, ° Verviers 2 janv. 1992.
- III<sup>bis</sup>. **Pol-Marie-Victor WILLEM**, ° Bergeval (Fosse-sur-Salm) 6 oct. 1926, † Saint-Vith 13 nov. 2008, x Lierneux 27 avril 1950, **Èva-Anne-Marie-Hubertine MARTIN**, ° Hierlot 13 oct. 1926, † Flémalle 31 mars 2011, fille de Félicien, et de Victorine Remacle, petite-fille d'Henri-Jacques Martin, et d'Anne-Marie Dewalque.

Dont :

1. **André-Gérard-Victor-Félicien**, ° Hierlot 1<sup>er</sup> juil. 1951, x Petit-Thier 2 déc. 1972, **Monique-Aurélie-Marie-Ghislaine LEMAIRE**, ° Poteau (Petit-Thier) 26 nov. 1950.

Dont :

- a. **Gwendoline-Francine-Andrée**, ° Rocourt 10 avril 1973, x Verlaine 31 mars 2001, **Bernard-Michèle-Jacques-Désiré-Émile VOSS**, ° Rocourt 15 déc. 1974.

Dont :

- a1. **Martin-Laurence-Steve VOSS**, ° Rocourt 25 fév. 2002.
- a2. **Clément-Geneviève-Michaël VOSS**, ° Rocourt 5 sept. 2005.

2. **Francis-Yvon-Oscar-Victor**, ° Hierlot 22 nov. 1952, x Liège 17 juil. 1975, **Marie-Jeanne-Gilberte-Joséphine-Lambertine ZEEVAERT**, ° Liège 18 mars 1954.

Dont :

- a. **Steve-Paul-Léon-Ghislain**, ° Hermalle-sous-Argenteau 22 mai 1977, x **Aurélie-Élisabeth-Catilia LACINA**, ° Oupeye 24 mars 1980.

Dont :

- a1. **Fantine-Lucie-Jeanne**, ° Hermalle-sous-Argenteau 15 sept. 2004.
- a2. **Arthus-Paul-Antoine**, ° Liège 5 mai 2007.
- a3. **Bertille-Èva**, ° Liège 19 fév. 2010.

3. **Jean-Paul-Cécile-Omer**, ° Vielsalm 8 fév. 1959, x Liège 21 nov. 1985, **Brigitte-Marie-Ghislaine COCHET**, ° Ibanda-Bukavu (Zaire) 4 sept. 1960.

Dont :

- a. **Aurélie-Odette-Andrée-Ghislaine**, ° Seraing 20 fév. 1987, x **Damien MONNOYER**. (?)
- b. **Maxime-Christian-Francis-Ghislain**, ° Seraing 14 mai 1988.

II<sup>ter</sup>. **Jean WILLEM**, ° La Vaux (Wanne) 5 déc. 1903, † Malmedy 13 juin 1976, fils de Jean-Joseph, et d'Anne-Marie Servais, x Lierneux 16 fév. 1938, **Louise MARTIN**, Hierlot 18 fév. 1908, † Erria 9 juin 1996, fille de Florent-Joseph, et de Marie Léonard, petite-fille d'Henri-Joseph Martin, et de Marie-Catherine Dewalque.

Dont :

1. **Anne-Marie WILLEM**, ° Hierlot 9 mars 1939, x Grand-Halleux 29 mai 1965, **Robert BASTIN**, ° Erria 12 mars 1940. <sup>173</sup>

Dont :

- a. **Véronique BASTIN**, ° Stavelot 15 aout 1975.  
(v.bastin@eib.org)

---

<sup>173</sup> Robert Bastin est apparenté au 4<sup>ème</sup> degré à René Bastin, p. 206, leurs ancêtres communs étant Léopold Bastin (1860-1937), et Angélique Lesenfants (1865-1944). (GeneaNet – Jacques Lecomte)



**Véronique Bastin**

2. **Denise WILLEM**, ° Malempré 13 août 1942, x Grand-Halleux 26 oct. 1963, **Henri DOUTRELOUX**, ° Bra 23 juil. 1935.  
(rue des Fossettes 11, 4032 Chênée)

## WINKIN

- I. **Pol-Fredy-Ghislain WINKIN**, ° Lierneux 23 mai 1948, x Arbrefontaine ? 11 déc. 1976, **Claudine-Marie-Joseph-Ghislaine BERNES**, ° Goronne 23 nov. 1952, fille de René, et d'Esther Bottier.  
Dont :
  1. **Magali-Nicole**, ° Liège 26 fév. 1980, x 22 oct. 2005, **François-Marie DEDAVE**, ° Liège 11 janv. 1980.  
Dont :
    - a. **Louisa-Marie DEDAVE**, ° Liège 30 mars 2007.
    - b. **Inès-Nancy DEDAVE**, jumelle de la précédente.



**Magali Winkin et ses filles**

2. **Lionel-François**, ° Liège 25 janv. 1981, x 3 nov. 2007, **Guenaël-Martine LE-CLÈRE**, ° Liège 16 avril 1984.

Dont :

- a. **Tristan-Raphaël**, ° Liège 23 avril 2009.



**Guenaël Winkin-Leclère,  
et son fils Tristan**

3. **Raphaël-Lionel**, ° Liège 9 sept. 1991.

## WULLEPUT

- I. **Jean-Pierre-Mireille-Dominique-Ghislain WULLEPUT**, conducteur de pelle Saint-Hubert, ° Malmedy 24 juin 1969, fils de Pierre et de Jeanne Micha, x Lierneux 31 aout 1996, **Lisianne-Jeanne-Denise-Michelle BISSOT**, institutrice, ° Vielsalm 13 janv. 1974, fille de Michel, et de Jeanne Bricheux.  
(Route de Baneux 82, 4990 Jevigné-Lierneux)



Lisianne Bissot, épouse de Jean-Pierre Wulleput

Dont deux filles :

1. **Laurence (Laura)**, employée GB Lierneux, ° Bastogne 31 mai 1997,
2. **Coline**, ° Malmedy 3 juil. 1998.

## XHARDEZ

- I. **Eugène XHARDEZ**, ° Les Villettes 13 juil. 1891, † Odrimont 19 mars 1983, x Lierneux 28 avril 1926, **Maria MARTIN**, ° Hierlot 1<sup>er</sup> mai 1899, † Odrimont 8 fév. 1885, fille de Florent-Joseph, et de Marie Léonard.

Dont :

1. **Victor**, ° Les Villettes 18 oct. 1927, † Malmedy 8 avril 2002.
2. **Albert-Florent**, ° Les Villettes 21 sept. 1929, x Odrimont 28 avril 1956, **Renée CRASSON**, ° Odrimont 26 sept. 1932, fille de Jean-Pierre-Joseph, et de Maria-Albertine Lansival.

Dont :

- a. **André**, ° Odrimont 24 fév. 1957, x Hody 10 aout 1978, **Francine FOS-SION**, ° Tavier 30 avril 1957, † Liège 17 juil. 2003.

Dont :

- a1. **Frédéric**, ° Malmedy 17 juin 1959, x Burdinne 3 juil. 2004, **Victoria GERDAY**.

Dont :

- a11. **Achille**, ° Rocourt 11 mars 2006.
- a2. **Ludivine**, ° Malmedy 30 aout 1982.
- a3. **Jérémy**, ° Malmedy 11 janv. 1990.



**Jérémy Xhardez**

- b. **Rita**, ° Odrimont 31 mai 1959, x Lierneux 14 aout 1982, **Jean-Louis GUIDOSSE**, ° Dinez 22 sept. 1958.  
Dont :
  - b1. **Marie GUIDOSSE**, ° Malmedy 3 janv. 1983.
  - b2. **Jean-Pierre GUIDOSSE**, ° Malmedy 15 juin 1985.



**Jean-Pierre Guidosse**

- b3. **Nathalie GUIDOSSE**, ° Malmedy 3 mai 1988.
- c. **Marylène**, ° Odrimont 13 fév. 1962, x Lierneux 31 juil. 1982, **Daniel SERVAIS**, ° Sart (Lierneux) 2 aout 1961.  
Dont :
  - c1. **Vicky SERVAIS**, ° Malmedy 5 aout 1983.
  - c2. **Élodie SERVAIS**, ° Malmedy 3 juin 1992.
- d. **Joëlle**, ° Vielsalm 29 aout 1967, x Lierneux 10 sept. 1988 (mar. diss.), **Bernard YUNCK**, ° Vielsalm 13 mai 1963.



**Joëlle Xhardez**

Dont :

- d1. **Mickael YUNCK**, ° Malmedy 12 mars 1990.
- d2. **Damien YUNCK**, ° Malmedy 3 juin 1992
3. **René-Éloi XHARDEZ**, ° Odrimont 17 sept. 1937.

## ZUNE

- I. **Anatole-Henri-Joseph ZUNE**, ° Les Tailles 18 mai 1900, † Oster 25 nov. 1961, x Lierneux 8 juin 1928, **Marie-Catherine-Marcelline MONFORT**, ° Baneux 6 oct. 1897, † Oster (Odeigne) 25 mai 1958, fille de Lucien, et de Marie-Marguerite Abinet.

Dont :

1. **Cyrille-Lucien-Théodore**, ° Lierneux 2 mai 1929, qui suit en II.
2. **René-Julien-Joseph**, ° Dochamps 22 avril 1930.
3. **Marie-Léona-Ghislaine**, ° Dochamps 4 sept. 1931, x Odeigne 27 oct. 1956, **René-Clément-Ghislain-Joseph SCHMITZ**, ° Ortho 6 mai 1927.

Dont :

- a. **Patricia-Marcelline-Léonce-Anna SCHMITZ**, ° Champlon 17 nov. 1959, x Verdun (Meuse) 22 avril 1995, **Gabriel-Paul LARRIEU**, ° 25 oct. 1941.  
Dont postérité en France.
- b. **Sylviane-Agnès-Ghislaine SCHMITZ**, ° Champlon 30 janv. 1962, x Bastogne 26 juin 1981, **André-Roger-Lucien-Edgard LOISEAU**, ° Flémalle-Haute 23 juin 1954.

Dont :

- b1. **Stevie-Jean-René LOISEAU**, ° Bastogne 23 oct. 1983.
- b2. **Charline-Chantal-Marie-Renée LOISEAU**, ° Bastogne 6 sept. 1987.
- c. **Claudy-Clément-Ghislain SCHMITZ**, ° Champlon 25 oct. 1963, x Sainte-Ode 7 fév. 2009, **Nancy-Béatrice DOMINIQUE**, ° Bastogne 30 juil. 1968.

4. **Armille-Émile-Adelin**, ° Dochamps 25 janv. 1934, x Dochamps 1<sup>er</sup> mars 1957, **Angèle-Elvire-Rose ENGLEBERT**, ° Dochamps 30 avril 1933.  
Dont :
    - a. **Marcel-Léon-Jules-Joseph-Anatole**, ° Dochamps 16 janv. 1958, x Louvain 18 oct. 1980, **Véronique-Stéphanie-Paule-Marie EYBEN**, ° Louvain 6 aout 1959.
    - b. **Didier-René-Joseph**, ° Dochamps 18 sept 1961.
    - c. **Elvire-Cécile-Josée**, ° Dochamps 13 mai 1966, x Paliseul 6 juin 1987, **Philippe-Gérard-André-Joseph COLLETTE**, ° Bertrix 5 janv. 1963.
  5. **Léonce-Denise-Ghislaine**, ° Odeigne 30 mars 1941, † Liège 18 nov. 2008, x Odeigne 27 avril 1962, **René-Ghislain-Armand LEMAIRE**, ° Grandmenil 19 sept 1935, † Liège 7 janv. 2010.  
Dont :
    - a. **Pascal-Armand-Ghislain LEMAIRE**, ° Odeigne 23 fév. 1963, x Sprimont 16 mai 1987, **Martine-Christine-Claire DEGÉE**, ° Liège 7 fév. 1963.
    - b. **Sylvie-Annie-Ghislaine LEMAIRE**, ° Liège 29 mai 1969, x Sprimont 19 juil. 1997, **Philippe-Robert-Alphonse-Ghislain GUSTIN**, ° Rouvieux 1<sup>er</sup> oct. 1953.
    - c. **David-Pascal-Sylvie-Alain-Ghislain LEMAIRE**, ° Liège 22 juil. 1980, x Comblain-au-Pont, **Lindsay-Catherine MOËS**, ° Liège 12 fév. 1986.
- II. **Cyrille-Lucien-Théodore ZUNE**, ° Lierneux 2 mai 1929, † Aubange 6 mars 2010, x Bihain 20 avril 1955, **Cécile-Marie-Julie-Ghislaine LESENFANTS**, ° Bihain 4 mai 1929, † Bruxelles 19 mai 1988.  
Dont :
1. **Marthe-Marceline-Alfrida-Cécile-Ghislaine**, ° Bihain 27 mars 1956, x Virton 13 mai 1978, **Jacques-André-Ghislain HOSTIN**, ° Bertrix 26 nov. 1955.  
Dont :
    - a. **Magdalène HOSTIN**, ° Messancy 15 fév. 1983, x 22 déc. 2011, **N N**, ° 10 juil. 1978. Dont postérité (2008) au G.-D. de Luxembourg.
    - b. **Florie HOSTIN**, ° Messancy 4 mars 1987.
  2. **Anita-Marie-Ghislaine**, ° Bihain 9 mai 1957, x Athus 20 aout 1976, **Antoine SGUERA**, ° Mont-Saint-Martin (Meurthe-et-Moselle) 2 juin 1953.
- II<sup>bis</sup>. **Armille-Émile-Adelin ZUNE**, ° Dochamps 25 janv. 1934, x Dochamps 1<sup>er</sup> mars 1957, **Angèle-Elvire-Rose ENGLEBERT**, ° Dochamps 30 avril 1933.  
Dont :
1. **Marcel-Léon-Jules-Joseph-Anatole**, ° Dochamps 16 janv. 1958, x Louvain 18 oct. 1980, **Véronique-Stéphanie-Paule-Marie EYBEN**, ° Louvain 6 aout 1959.  
Dont :
    - a. **Aurore-Fabienne-Magdaléna**, ° Libramont-Chévilley 25 nov. 1981, & **Christian-Firmin-Bernard LEPAGE**, ° Libramont-Chévilley 16 juil. 1976.
      - a1. **Logan-Jules-Michel LEPAGE**, ° Libramont-Chévilley 16 juil. 2004.
      - a2. **Valentin-Marcel LEPAGE**, ° Libramont-Chévilley 6 nov. 2007.



- b. **Michel-Paul-Armille**, ° Libramont-Chévilley 1<sup>er</sup> nov. 1983, & **Mandy-Martine LOUIS**, ° Libramont-Chévilley 13 juin 1986.  
Dont :
  - b1. **Etha-Dominique**, ° Libramont-Chévilley 27 avril 2011.
- c. **Jérôme-Philippe-Roland**, ° Libramont-Chévilley 19 oct. 1988.
- 2. **Didier-René-Joseph**, ° Dochamps 18 sept 1961.
- 3. **Elvire-Cécile-Josée**, ° Dochamps 13 mai 1966, x Paliseul 6 juin 1987, **Philippe-Gérard-André-Joseph COLLETTE**, ° Bertrix 5 janv. 1963.  
Dont :
  - a. **Cindy-Maria-Angèle COLLETTE**, ° Libramont-Chévilley 27 avril 1988.
  - b. **Cédric-Paul-Émile COLLETTE**, ° Libramont-Chévilley 30 mars 1990.

*Telle est la génération des générations:  
une génération s'en va, une autre génération vient.  
Il en est des hommes comme des feuilles d'un arbre,  
feuilles de l'olivier, du laurier  
ou de tout arbre qui conserve toujours son manteau de verdure.  
Ainsi la terre porte les hommes, comme un de ces arbres porte des feuilles;  
elle est couverte d'hommes dont les uns meurent,  
dont les autres naissent pour leur succéder.  
L'arbre a toujours sa robe éclatante;  
mais vois au-dessous combien de feuilles sèches tu foules aux pieds.*

*Saint-Augustin, psaume 101*

## Nombre de descendants

La grande famille Dewalque (patronyme généralisé), pour autant que les personnes nous soient actuellement connues, se compose des branches « Reharmont » et « Odrimont », qui se séparent au degré V de nos aïeux. Le tableau qui suit en fait le détail.

<b>Descendance par générations</b> (au 4 oct. 2012)						
Degrés	<b>Reharmont</b> (BK677)		<b>Odrimont</b> (BK3883)		<b>Totaux</b> (BK3890)	
	Descendants en ligne directe	Conjoints	Descendants en ligne directe	Conjoints	Descendants en ligne directe	Conjoints
I	1	1	1	1	1	1
II	1	1	1	1	1	1
III	1	2	1	2	1	2
IV	1	1	1	1	1	1
V	1	1	1	1	6	2
VI	3	1	1	1	4	2
VII	1	1	4	3	5	4
VIII	5	3	5	5	10	8
IX	16	7	20	7	36	14
X	22	12	31	17	53	29
XI	32	11	50	20	82	31
XII	37	20	79	42	116	62
XIII	56	32	158	79	214	111
XIV	120	103	233	163	353	266
XV	307	250	374	311	681	561
XVI	612	41	596	448	1208	489
XVII	44	0	768	59	812	59
XVIII	0	0	88	0	88	0
XIX	0	0	0	0	0	0
	1260	487	2412	1161	3672	1643
	1747		3573		5315	

## MES ANCÊTRES

*Ils se multiplient tous en remontant les ans  
S'évanouissent ensuite dans la nuit des temps.  
Leur nombre exponentiel me donne le vertige.  
Ils forment une branche, un rameau, une tige,  
De plus en plus petits, de plus en plus lointains.  
Mais que serait mon arbre sans cet apport sans fin ?  
C'est dans cette abondance qu'il vient puiser sa sève,  
Dans cet aspect touffu qu'enfin prend corps mon rêve.*

*Avant de s'en aller, hélas, tout jamais,  
Ils ont pleuré, dansé et ils se sont aimés.  
Ils ont connu des joies, des drames, des souffrances,  
La famine, le froid, le bonheur, les errances,  
Les invasions, la guerre, le progrès et la paix,  
Ont manié la fourche, la quenouille ou l'épée,  
Se déplaçant pied, cheval, en carrosse,  
Restant près du clocher ou bien roulant leur bosse.*

*travers les époques, les coutumes, les lois,  
Avec des empereurs, des présidents, des rois  
Du fabricant de drap au maréchal ferrant  
Du pauvre journalier au riche paysan,  
Ils ont forgé l'Histoire et laissé leur empreinte  
Sur une vaste fresque que chacun d'eux a peinte.  
Sans se douter, qu'un jour, sur un ordinateur  
Leur existence enfin serait mise l'honneur !*

*Sans cette chaîne humaine, sans ces précieux maillons  
Qu'ils soient en beaux atours ou qu'ils soient en haillons,  
Sans ces vies, ces naissances, ce cycle interminable  
Qui n'était pas pour eux toujours très charitable,  
Sans ce fil qu'ont tissé maintes générations,  
Avec persévérance, avec obstination,  
Je ne serais pas pour leur dire merci.  
Oui, ce sont mes ancêtres !.  
Peut-être les vôtres aussi ?*

Annie Armand-Nouvel

## CHAPITRE TROISIÈME

**Familles Dewalque dont les liens  
avec Odrimont ou Reharmont  
sont encore à établir**



# 1. Dewalque Planche (Bellevaux)

N.B. : D'après des souvenirs familiaux, cette famille est apparentée la famille Dewalque-Pirette de Malmedy (p. 569), mais je n'en ai pas retrouvé le lien.

I. **N DEWALQUE**, x **N BLAISE**, ° Villers (Beaumont-Stavelot).<sup>174</sup>

Dont :

1. **Henri**, qui suit.
2. **Joseph**, qui suivra en II<sup>bis</sup>.

II. **Henri-Joseph DEWALQUE**, ° Planche (Bellevaux), aîné de famille, x **Marie-Françoise-Joséphine BLAISE**, de Pont (Ligneuville).

Dont sept enfants :

1. **Marie DEWALQUE**, ° Planche 1895, † Hergenrath 14 aout 1966, x **Théodore HENCKENS**, † Hergenrath.

Dont :

- a. **Léon HENCKENS**, † l'âge de 12 ou 13 ans.
- b. **Élise HENCKENS**, ° Bellevaux-Ligneuville 15 nov. 1930, † Tiège 14 mai 2007, x **Jacques FETTWEIS**, ° 24 avril 1926, † Tiège 5 déc. 1991.

Dont :

- b1. **François FETTWEIS**, ° 12 déc. 1966.
- c. **Lucie HENCKENS**, ° 1933, † 2006.
- d. **Marie-Louise HENCKENS**, ° 1935.

2. **Émile DEWALQUE**, ° Planche 21 fév. 1897, † oct. 1964, qui suit en III.

3. **Jacques DEWALQUE**, ° Planche mars 1898, qui suit en III<sup>bis</sup>.

4. **Henri DEWALQUE**, ° Planche 1900, † Stavelot 1970, qui suit en III<sup>ter</sup>.
5. **Lucie DEWALQUE**, ° Planche 12 mai 1902, † Malmedy 16 juil. x **Gustave MERTENS**, ° 20 juil. 1903, † Malmedy 17 nov. 1989.

Dont deux enfants :

- a. **Josée MERTENS**, ° Malmedy 17 nov. 1934, x **Charles DEHOTTAY**, ° Malmedy 6 sept. 1927.

Dont :

- a1. **André DEHOTTAY**, ° Malmedy 1<sup>er</sup> janv. 1959, x **Anne DETHIER**.

Dont :

- a11. **Loïc DEHOTTAY**, ° 20 oct. 1995.
- a12. **Philippe DEHOTTAY**, ° 28 juil. 2000.

---

<sup>174</sup> Selon les souvenirs de famille, il est décédé du charbon (maladie infectieuse aiguë causée par la bactérie *Bacillus anthracis*. C'est une anthroozoonose, c'est-à-dire une affection qui touche aussi bien l'animal que l'homme), après avoir aidé un voisin à se débarrasser d'une bête crevée du charbon. Son épouse est décédée de « langueur » peu de temps après, de sorte que les deux garçons ont été élevés par un oncle célibataire. (Hedwige Dewalque-Zander)

- a2. **Martine DEHOTTAY**, ° Malmedy 7 fév. 1961, x **Denis GABRIEL**.  
 Dont :  
 a21. **Cyrielle GABRIEL**, ° 12 mars 1992.  
 a22. **Guillaume GABRIEL**, ° 7 nov. 1995.
- b. **Georges MERTENS**, ° Malmedy 1<sup>er</sup> juil. 1939, x **Anita FEYEN**, ° 7 mars 1954.  
 Dont :  
 b1. **Stéphanie MERTENS**, ° 11 oct. 1983.  
 b2. **Céline MERTENS**, ° 23 oct. 1986.
6. **Alvine DEWALQUE**, ° Planche 22 avril 1904, † Malmedy 11 déc. 1989, x **Auguste BERTRAND**, ° 26 août 1895.  
 Dont :  
 a. **René BERTRAND**, ° Bévercé 14 mai 1930, x **Agnès PAQUAY**, ° Walk 15 août 1942.  
 Dont :  
 a1. **Anne BERTRAND**, ° Malmedy 25 déc. 1967, x **Joseph HENQUET**, ° 13 avril 1963.  
 (rue les Rhieux, Herstal - joseph.henquet@skynet.be)



**Joseph Henquet et son fils Vincent**

- Dont :  
 a11. **Vincent HENQUET**, ° 8 déc. 1992.  
 a12. **Marie HENQUET**, ° 6 déc. 1994.  
 a2. **Sophie BERTRAND**, ° Malmedy 10 mars 1969, x **Étienne LEGRAND**, ° 1965.  
 Dont :  
 a21. **Loïc LEGRAND**, ° 25 mai 1995.



a22. **Nathan LEGRAND**, ° 3 sept 1999.

a23. **Léa LEGRAND**, ° 24 janv. 2008.

7. **Thérèse DEWALQUE**, ° Planche 21 sept. 1906, † 21 mars 1995, x **Pierre MARAITE**, ° 29 avril 1901, † 26 déc. 1970.

Dont :

- a. **Marcel MARAITE**, ° Lamonrville (Bellevaux) 18 déc. 1936, x **Andrée COLLARD**, ° Moulin-du-Ruy (La Gleize) 4 fév. 1944.

Dont :

- a1. **Pascale MARAITE**, ° 19 fév. 1975, x **Philippe ELIAS**, ° 22 aout 1970.

Dont :

a11. **Valérian ELIAS**, ° 5 sept. 2004.

a12. **Anthony ELIAS**, ° 28 aout 2008.



**Pascale Maraite et son fils**

- a2. **Daniel MARAITE**, ° 7 juin 1982.

b. **Éloi MARAITE**, ° 28 fév. 1940, † 27 juil. 2004, x **Hilde ARENS**, ° 13 juin 1941.

Dont :

- b1. **Éric MARAITE**, ° 27 déc. 1968, x **Paola N.**

Dont :

b11. **Maurice MARAITE**, ° 2 sept. 1997.

b12. **Nathan MARAITE**, ° 10 oct. 2000.

- b2. **Yvette MARAITE**, ° 19 juil. 1971, x **Henri ADAM**, ° aout 1962.

Dont :

b21. **Aurore ADAM**, ° 5 mai 1992.

b22. **Annick ADAM**, ° 13 sept. 1993.

- b3. **Jean MARAITE**, ° Madras (Inde) 7 sept. 1973.

- III. **Émile DEWALQUE**, ° 21 fév. 1897, † oct. 1964, x Marie-Catherine dite **Laure MARAITE**, ° 11 fév. 1909, † 28 fév. 1997.

Dont un fils :

- IV. **Edmond-Jacques-Henri DEWALQUE**, ° Planche 26 janv. 1934, † Malmedy 21 juil. 1981, x **Hedwige ZANDER**, ° Bellevaux 19 juin 1935.

(Planche 23, 4960 Malmedy)

Dont :

1. **Jean-Marie DEWALQUE**, ° Malmedy 27 juin 1959.

2. **Michel DEWALQUE**, ° Waimes 8 juin 1960, & **Jacqueline DELAIN**, ° 1960.  
(mdewalque60@hotmail.com)

Dont :

- a. **Adrien DEWALQUE**, ° Malmedy 9 aout 1989.

3. **Pascale DEWALQUE**, ° 20 fév. 1962, animatrice au Grand Fa de Malmedy,  
x **José SEVRIN**, ° Lierneux 17 aout 1956.

(Amcômont 4/A - 4990 Lierneux - 080-318057)

Dont :

- a. **Maxime SEVRIN**, ° Malmedy 25 sept. 1990.  
b. **François SEVRIN**, jumeau du précédent.  
c. **Éléna SEVRIN**, ° Malmedy 12 nov. 1995.

- III<sup>bis</sup>. **Jacques DEWALQUE**, ° Planche mars 1898, x **Joséphine BREYRE**, ° 31 déc. 1901,  
† Malmedy 16 sept. 1992.

Dont deux filles :

1. **Émilie DEWALQUE**, ° 1<sup>er</sup> mars 1932, x **Georges GERSON**, ° 13 fév. 1931.

Dont quatre enfants :

- a. **Philippe GERSON**, ° 3 mai 1957, † 1979.  
b. **Henry GERSON**, 3 avril 1959, x **Virginie BRAIA**, ° 5 sept. 1964.

Dont :

- b1. **Louis GERSON**, ° 18 avril 2004.

- c. **Anne GERSON**, ° 25 sept. 1962, x **Michel WOUTERS**, ° 1<sup>er</sup> oct. 1956.

Dont :

- c1. **Quentin WOUTERS**, ° 6 déc. 1995.

- d. **Pierre GERSON**, ° 25 mai 1965.

2. **Jacqueline-Josépha-Jeanne DEWALQUE**, ° 11 fév. 1934, x **Jules-Joseph-Julien-Nestor-Arsène DEROANNE**, ° 16 juin 1930, † 26 mars 1996, fils de Nestor (1891-1970), et de Marie-Odile Delvenne (1904-1984).

Dont trois enfants :

- a. **Dominique-Angéline-Jacqueline DEROANNE**, ° 21 janv. 1957, x **Erwin-Joseph LANGER**, ° 15 sept. 1953.

Dont :

- a1. **Bénédicte-Françoise LANGER**, ° 17 mars 1980, x Malmedy 30 aout 2008, **Gauthier COUNET**, ° 1<sup>er</sup> mai 1980, fils de Jean-Jacques et de Bernadette Banneux.

(rue des Écoles 1A, 4980 Trois-Ponts - benedictelanger@hotmail.com)

Dont :

- a11. **Tia COUNET**, ° 27 avril 2010.



**Bénédicte Langer**

- a2. **Christelle-Wilma LANGER**, ° 23 mai 1983.
  - b. **Jean-Luc-Nestor-Joseph-Ghislain DEROANNE**, ° 16 oct. 1958, x **Bernadette-Anne MAYERES**, ° 26 oct. 1957.  
Dont :
    - b1. **David-Julien DEROANNE**, ° 14 juin 1983.
    - b2. **Bertrand-Françoise DEROANNE**, ° 5 juil. 1985.
  - c. **Françoise-Thérèse-Raymonde DEROANNE**, ° 22 avril 1962, x **Jacques-Clément GASPARD**, ° 9 aout 1959.  
Dont :
    - c1. **Guillaume-Dominique GASPARD**, ° 24 juin 1985.
    - c2. **Nadège-Jacqueline GASPARD**, ° 19 avril 1987.
    - c3. **Corentin-Benoît GASPARD**, ° 5 avril 1996.
- III<sup>ter</sup>. **Henri DEWALQUE**, ° Planche 1900, † Stavelot 1970, x **Marguerite SERVAIS**, ° 1903, † Stavelot 1957.  
Dont deux enfants :
  - 1. **Paul DEWALQUE**, ° Stavelot 17 aout 1930, x **Joséphine (Josée) MICHEL**, ° Fosse-sur-Salm 10 juil. 1936, fille de Félicien (1896-1975), et de Pauline Antoine (1897-1982).  
Dont :
    - a. **Benoît DEWALQUE**, cultivateur et éleveur de bétail, ° Stavelot 21 déc. 1959, x **Nadine SCHMIDT**.  
Dont :
      - a1. **Adrien DEWALQUE**, ° 20 sept. 1994.

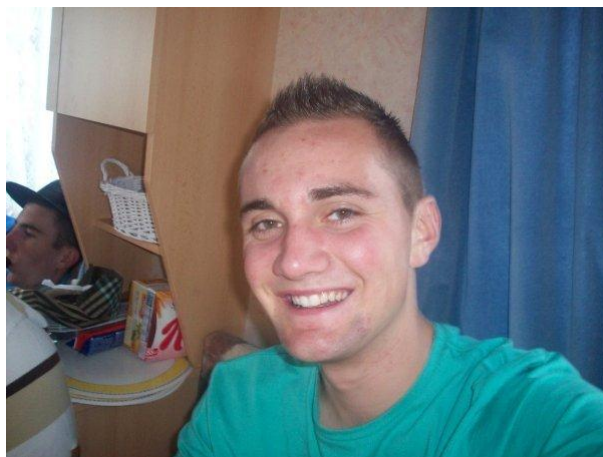

**Adrien Dewalque**

a2. **Amélie DEWALQUE**, ° 1<sup>er</sup> mars 1996.

a3. **Antoine DEWALQUE**, ° 16 juil. 1999

b. **Martine-Gilbert-Roger DEWALQUE**, ° 1963, x **Stavelot** 6 avril 1991, **Helmut-Camille KRINGS**, agent de Police à Malmedy, ° Saint-Vith 18 fév. 1967, fils de Walter, et de Mathilde Berners.

(Masta 13/c, 4970 Stavelot)

Dont :

b1. **Pauline-Marie-Josée-Mathilde KRINGS**, ° Malmedy 22 sept. 1993.

b2. **Romain KRINGS**, ° Malmedy 25 juil. 1997.

c. **Marie-Paule DEWALQUE**, tenancière, ° 1967, x **Frédéric DETHIER**.

2. **Jacqueline DEWALQUE**, ° 19 fév. 1932, x **Roger ELSEN**, ° 25 aout 1930, † Arlon 21 oct. 1997.

Dont :

a. **Marc ELSEN**, ° 16 mai 1963, x **Corine DERWA**, ° 25 oct. 1963.

Dont :

a1. **Élodie ELSEN**, ° 14 sept. 1988.

a2. **Laurène ELSEN**, ° 21 déc. 1990.

a3. **Léonore ELSEN**, ° 25 janv. 2005.

II<sup>bis</sup>. **Joseph DEWALQUE**, frère puiné d'Henry qui précède en II, ° 15 avril 1872, † Bellevaux 15 mars 1913 ; x A) : **Julienne GILLET**, ° 18 fév. 1878, † 10 avril 1901 ; B) : **Maria-Suzanne SCHROEDER**, ° Mirfeld-Amel (Amblève), † Planche 28 fév. 1957.

Du premier mariage :

1. **Odile DEWALQUE**, ° Bellevaux mars 1901, † fév. 1984, x **Johann KARTHEUSER**, ° Montenau 22 mai 1901, † 22 aout 1984.

Dont :

a. **Édouard KARTHEUSER**, ° 1927, † 24 mars 1998, x **Maria GOFFINET**, ° 23 sept. 1933.

Dont :

a1. **Marie-Christine KARTHEUSER**, ° 6 juin 1957, x **Émile FERRAND**, ° 25 sept. 1955.

Dont :

a11. **Jonathan FERRAND**, ° 8 avril 1982.

a12. **Kathelyne FERRAND**, ° 6 oct. 1985, x **Benoît MARRON**, ° 6 juin 1981.

Dont :

a121. **Johann MARRON**, ° 22 aout 2005.

a122. **Lucas MARRON**, ° 20 janv. 2008.

a2. **Alex KARTHEUSER**, ° 9 juin 1958, x **Nadia HUART**, ° 20 janv. 1959.

Dont :

a21. **Jean-David KARTHEUSER**, ° 20 juin 1985.

a22. **Jean-François KARTHEUSER**, ° 20 fév. 1987.

a3. **André KARTHEUSER**, ° 21 aout 1960, x **Chantal SOLHEID**, ° 18 mai 1964.

Dont :

a31. **Gilles KARTHEUSER**, ° 21 fév. 1991.

a32. **Hugo KARTHEUSER**, ° 2 juil. 1994.

a4. **Michel KARTHEUSER**, ° 5 nov. 1968.

b. **Anny KARTHEUSER**, ° 26 mai 1937, x **Maurice BODSON**, ° 13 mars 1922.

Dont :

b1. **Karine BODSON**, ° 18 janv. 1962, x **Bernard GOFFINET**, ° 17 nov. 1957.

Dont :

b11. **Anne-Catherine GOFFINET**, ° 2 mars 1989.

(annk364@hotmail.com)

b12. **Bérangère GOFFINET**, ° Remouchamps 5 aout 1994.

(berancool12@hotmail.com)



**Anne-Catherine et Bérangère Goffinet**

- b13. **Xavier GOFFINET**, jumeau de Bérangère.  
b2. **Vinciane BODSON**, ° 28 sept. 1964, x **Christian LECOQ**, ° 1961.  
Dont :  
b21. **Céline LECOQ**, ° 11 déc. 1988.  
b22. **Gaëlle LECOQ**, ° 2 juin 1991.  
b23. **Ludovic LECOQ**, ° 11 aout 1998.  
c. **Mia KARTHEUSER**, ° 25 juin 1941, x **Paul BRÉDO**, ° 10 sept. 1938.  
Dont :  
c1. **Stéphane BRÉDO**, ° 6 aout 1966.  
c2. **Nathalie BRÉDO**, ° 28 janv. 1972, x **André CLOSE**, ° 1965.  
c21. **Mélanie CLOSE**, ° 2003.  
c22. **Noémie CLOSE**, ° 2006.  
c23. **Julien CLOSE**, ° 2008.  
d. **Juliette KARTHEUSER**, ° 29 déc. 1942, x **Charles GOFFINET**, ° 28 aout 1943.  
Dont :  
d1. **Sonia GOFFINET**, ° 22 mai 1967, x **Yves DETHIER**.  
Dont :  
d11. **Mélissa DETHIER**, ° 3 aout 1989.  
d12. **Virginie DETHIER**, ° juil. 1991.  
d13. **Floriane DETHIER**, ° 27 mars 1994.  
d14. **Manon DETHIER**, ° 30 avril 1996.  
d15. **Anaïs DETHIER**, ° 15 mai 2003.  
d2. **Quentin GOFFINET**, ° 9 aout 1985.

Du second mariage :

2. **Albert DEWALQUE**, ° Bellevaux 22 oct. 1903, qui suit en III.

3. **Anna DEWALQUE**, ° Bellevaux 1905, x **Édouard DUMOULIN**, ° 1911, † 1994.

Dont deux enfants :

a. **Marie-Thérèse DUMOULIN**, ° 12 fév. 1938, x **Joseph LEMAIRE**, ° 9 juin 1927, † 5 fév. 2004.

Dont :

a1. **Philippe LEMAIRE**, ° 25 juil. 1963, x **Béatrice ZANDER**, ° 1<sup>er</sup> nov. 1964.

Dont :

a11. **Sabrina LEMAIRE**, ° 15 avril 1991.

a12. **Jessica LEMAIRE**, ° 29 janv. 1994.

a13. **Lisa LEMAIRE**, ° 21 avril 1999.

a2. **Éliane LEMAIRE**, ° 2 mai 1966, x **Jean-Marie MARAITE**, ° 28 fév. 1960.

Dont :

a21. **Thibaut MARAITE**, ° 27 juil. 1996.

a22. **Geoffrey MARAITE**, ° 29 déc. 1997.

a3. **Alain LEMAIRE**, ° 30 juin 1973, x **Alexandra ELBOT**, ° 12 sept. 1972.

Dont :

a31. **Aurélien LEMAIRE**, ° 13 sept. 1997.

a32. **Adrien LEMAIRE**, ° 11 juil. 2000.

a4. **Fabienne LEMAIRE**, ° 26 fév. 1971, x **Michel LEGRAND**, ° mai 1967.

Dont :

a41. **Clémence LEGRAND**, ° 13 fév. 2008.

b. **Jules DUMOULIN**, ° 13 mars 1941, x **Lucie THUNUS**, ° 13 déc. 1947.

Dont :

b1. **Robert DUMOULIN**, ° 24 mars 1974.

b2. **Marc DUMOULIN**, ° 29 janv. 1976.

b3. **Françoise DUMOULIN**, ° 13 oct. 1978, x **Raphaël PAQUAY**, ° 6 aout 1979.

Dont :

b31. **Emma PAQUAY**, ° 24 oct. 2005.

b32. **Julie PAQUAY**, ° 9 mai 2008.

4. **Henri-Joseph DEWALQUE**, ° Bellevaux 23 sept. 1906, qui suit en III<sup>bis</sup>.

5. **Henri DEWALQUE**, ° 4 oct. 1908, qui suit en III<sup>ter</sup>.

6. **Rosa DEWALQUE**, ° Planche 30 aout 1907, † Stavelot 24 fév. 1971, x **Jules SCHMITZ**, ° 2 mars 1900, † Welkenraedt 19 mars 1999.

Dont une fille :

a. **Suzanne SCHMITZ**, ° 1<sup>er</sup> mars 1933, x **Roger JACQUES**, ° 24 oct. 1933.

Dont :

a1. **Arlette JACQUES**, ° 2 juil. 1968, x **Luc QUINET-BAIWIR**, ° 20 juil. 1958.

Dont :

a11. **Kephren QUINET**, ° 16 janv. 1993.

a12. **Clara QUINET**, ° 29 juin 1994.

a2. **Martine JACQUES**, ° 15 aout 1971, x **Jacques DONNI**, ° 17 nov. 1965.

Dont :

a21. **Marilou DONNI**, ° 24 juin 1993.

7. **Paul DEWALQUE**, ° Planche 7 mars 1910, qui suit en III<sup>quater</sup>.

III. **Albert DEWALQUE**, ° Bellevaux 22 oct. 1903 <sup>175</sup>, x Francorchmps 1933, **Juliette DRIGLET**, ° 30 avril 1905, † 1972.

Dont deux filles :

1. **Hélène DEWALQUE**, ° 30 avril 1934, x **Alex ZEIMERS**, ° 12 oct. 1923, † Planche-Malmedy 14 juil. 2004.



**Alex Zeimers**

Dont :

a. **Nadine ZEIMERS**, ° 28 oct. 1965, x **Éric DETHIER**, ° juil. 1963.

Dont :

a11. **Mathieu DETHIER**, ° 27 aout 1989.

a12. **Laurent DETHIER**, ° 27 fév. 1994.

a13. **Élise DETHIER**, ° 29 juil. 1998.

b. **Chantal ZEIMERS**, ° 30 aout 1970, x **Sébastien KRINGS**, ° 28 aout 1968.

Dont :

a21. **Armelle KRINGS**, ° 21 déc. 1999.

a22. **Yasmine KRINGS**, ° 28 aout 2005.

2. **Simone DEWALQUE**, ° 1<sup>er</sup> sept. 1936, x **Yvon BOULANGER**, ° 14 mai 1936, fils de Marcel (1901-1973), et de Bertha Sonveau (1907-1977).

Dont :

a. **Josiane BOULANGER**, ° 14 mai 1963, x **Christian LACAÏLLE**, ° 20 mars 1962.

Dont :

a1. **Maxime LACAÏLLE**, ° 21 nov. 1990.

---

<sup>175</sup> Selon GeneaNet – Léon Boulanger, ° Planche 21 nov. 1903.



- a2. **Éloïse LACAILLE**, ° 24 déc. 1991.
- b. **Vinciane BOULANGER**, ° 12 janv. 1972, x **Marc SONNET**, ° juin 1970.  
 Dont :
- b1. **Juliette SONNET**.
- b2. **Antoine SONNET**.

III<sup>bis</sup>. **Henri-Joseph DEWALQUE**, ° Bellevaux-Ligneuville (Prusse) 23 sept. 1906, † Vielsalm 20 juil. 1972, x Vielsalm 10 mai 1937, **Lucienne-Julienne-Ernestine RINCK**, ° Burtonville 13 mars 1909, † Vielsalm 17 avril 1966, fille d'Ernest-Joseph, x Vielsalm 21 juin 1899, Élisabeth-Cécile Fredrich, ° Burtonville 18 janv. 1879.



**Ferme Dewalque Burtonville**

Dont cinq enfants :

1. **Albert-Ernest-Henri-Joseph DEWALQUE**, ° Burtonville 9 mars 1938, qui suit en IV.
2. **Marcel-Henri-Joseph-Lucien DEWALQUE**, ° Burtonville 2 juil. 1939, † Liège 22 mars 2011, x **Marcelle LOMRY**, de Courtil. Sans hoirs.



**Marcel Dewalque**

3. **Annie-Cécile-Suzanne-Aline DEWALQUE**, ° Burtonville 14 aout 1940, x 31 juil. 1965, **Pierre LOMRY**, ° Bovigny 27 oct. 1937.  
Dont :
  - a. **Philippe LOMRY**, ° Malmedy 25 déc. 1969, x 10 juin 1995, **Anne DELHASSE**, ° Verviers 26 mai 1970.  
Dont :
    - a1. **Amaria LOMRY**, ° Malmedy 10 fév. 2000.
    - a2. **Renaud LOMRY**, ° Malmedy 6 fév. 2001.
  - b. **Christine LOMRY**, ° Malmedy 17 nov. 1972, x **Jean-François UHODA**, ° Ougrée 26 mai 1966.  
Dont :
    - b1. **Maud UHODA**, ° Liège 20 oct. 2003.
    - b2. **Lise UHODA**, ° Namur 10 aout 2005.
4. **Madeleine-Alice-Juliette DEWALQUE**, ° Burtonville 24 juil. 1944 x Vielsalm 2 mai 1964, **Jules-Jean-Joseph-Ghislain BODSON**, ° Mont (Grand-Halleux) 16 fév. 1939, fils de Désiré-Henri-Joseph-Pascal (1900-1976), et d'Alice-Marie-Pauline Pirnay (1906-1990).<sup>176</sup>  
Dont :
  - a. **Monique BODSON**, ° Vielsalm 11 juin 1965, x **Vincent HEINE**, ° Bastogne 22 déc. 1965.  
Dont :
    - a1. **Marine HEINE**, ° Namur 17 mai 1993.
  - b. **Christian BODSON**, ° Vielsalm 27 fév. 1968, x 11 sept. 2004, **Catherine MEUNIER**, ° Bastogne 23 mai 1981.  
Dont :

---

<sup>176</sup> <http://evrard.webou.net/dat14.htm>.

- b1. Alicia BODSON, ° Braine-l'Alleud 21 mars 2006.
- b2. **Célia BODSON**, jumelle de la précédente.
- c. **Nancy BODSON**, ° Malmedy 6 janv. 1978.
- 5. **André-Lucien-Constant DEWALQUE**, ° Burtonville 2 déc. 1947, x 5 sept. 1969, **Micheline MAUS**, d'Arumont, ° Malmedy 1<sup>er</sup> déc. 1949.  
(chemin de la Terre d'Aneu, 5 - 4960 Malmedy - m.micheline@skynet.be)

Dont :

- a. **Michel DEWALQUE**, ° Malmedy 27 oct. 1971, x **Évelyne ELSÉN**, ° Saint-Vith 5 déc. 1971.



**Évelyne Elsen**

Dont :

- a1. **Aurélien DEWALQUE**, ° Malmedy 4 aout 2002.
- a2. **Noémie DEWALQUE**, ° Malmedy 6 aout 2005.
- b. **Frédéric DEWALQUE**, ° Malmedy 26 mars 1975, x **Joëlle RENSON**, ° Malmedy 1<sup>er</sup> oct. 1980.

Dont :

- b1. **Julia DEWALQUE**, ° Saint-Vith 23 avril 2010.
- c. **Catherine DEWALQUE**, infirmière SIAMU (aide médicale d'urgence), ° Malmedy 24 mai 1976, x **Hervé FRANÇOIS**, ° Libramont-Chevigny 20 juil. 1968.  
(catdewa@hotmail.com)



**Catherine Dewalque**

Dont :

c1. **Lucie FRANÇOIS**, ° Liège 4 fév. 2010.

- IV. **Albert DEWALQUE**, ° Burtonville 8 mars 1938, x Bovigny 31 aout 1961, **Gilberte GASPAR**, Bovigny 22 avril 1937, fille de Cyrille (1903-1983), et de Léa Paulus (1905-1982).<sup>177</sup>



**Albert Dewalque**

Dont :

---

<sup>177</sup> Gilberte Gaspar est la sœur de Jacqueline, épouse de Pol Dewalque (p. 133).

1. **Jean-Pierre DEWALQUE**, ° Vielsalm 26 mars 1962, x A) : **Murielle KARTHEUSER**, Vielsalm 22 fév. 1963, fille de Roland, et de Margot Back ; B) : **Anne-Christine WINAND**, ° Bastogne 27 mai 1967, fille de Jean, et de Liliane Marchal.

(Courtil 105/A, 6671 Gouvy)

Dont, de la première alliance :

a. **Jonathan DEWALQUE**, bachelier en psycho éducatif, conseiller en assurances, ° Malmedy 30 déc. 1985. Dom. Bastogne.  
(rue des Combattants 1, 6690 Vielsalm, jonathan\_dewalque09@msn.com)



**Jonathan Dewalque**

De la seconde alliance :

b. **Tim DEWALQUE**, ° Bastogne 20 sept. 1996.

c. **Jérémy DEWALQUE**, ° Bastogne 29 juil. 1998.

2. **Myriam DEWALQUE**, ° Vielsalm 4 juil. 1963, x Vielsalm 7 mars 1987, **Bernard DUBOURG**, Watsa (Congo Belge) 16 juil. 1957.

(Burtonville 17, 6690 Vielsalm)

Dont :

a. **Aurélié DUBOURG**, étudiante en traduction-interprétation, ° Malmedy 21 juil. 1989.

b. **Anaïs DUBOURG**, étudiante en communication, ° Malmedy 3 juin 1991.

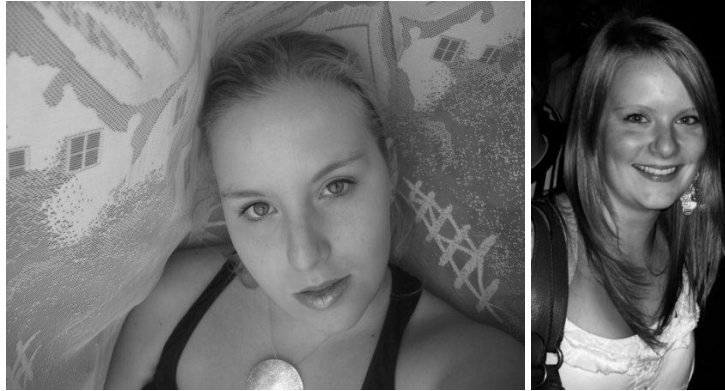

**Aurélie et Anaïs Dubourg**

- c. **Cédric DUBOURG**, ° Malmedy 12 oct. 1993.
- d. **Benjamin DUBOURG**, ° Malmedy 14 mars 1998.
- 3. **Jean-Pol DEWALQUE**, ° Vielsalm 14 déc. 1965, x 28 janv. 1989, **Mariette MINET**, ° Vielsalm 7 juil. 1959, fille de René et Maria Pauly, petite-fille de Pierre Pauly (1910-1987), et de Marie Wyld.  
(fa235413@skynet.be)



**Jean-Pol Dewalque**

Dont :

- a. **Adrien DEWALQUE**, techn. Mercedes Liège, ° Malmedy 20 sept. 1990.  
(play\_boy\_bunny\_0069@hotmail.com)
- b. **Thomas DEWALQUE**, ° Malmedy 9 fév. 1992.  
(Salles et leçons de danse - Rue des Véhinnes 22, 4990 Lierneux) <sup>178</sup>

(manson\_korn69@hotmail.com)

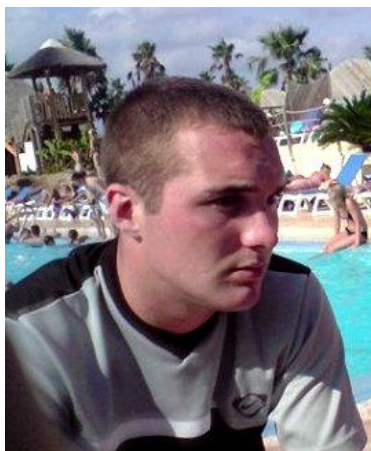

**Thomas Dewalque**

4. **Alain DEWALQUE**, carreleur, ° Malmedy 14 juin 1968, x Vielsalm 11 déc. 1993, **Viviane LAVERDEUR**, technicienne de surfaces, ° Aye 15 déc. 1969, fille de Marc et Andrée Wuidar.

(Burtonville 15/A, 6690 Vielsalm)

Dont :

a. **Sandy DEWALQUE**, ° Malmedy 7 nov. 1990, & **Michel DEPREZ**, électromec. SNCB Kinkenpois, ° 8 juil. 1988.



**Sandy Dewalque**

b. **Estelle DEWALQUE**, ° Malmedy 4 mars 1993.

(estelle\_dewalque@hotmail.com)



**Estelle Dewalque**

- c. **Dylan DEWALQUE**, ° Saint-Vith 20 sept. 1996.
- d. **Léa DEWALQUE**, ° Saint-Vith 20 aout 2001.
- e. **Nathan DEWALQUE**, ° Saint-Vith 25 nov. 2002.



**La famille d'Alain et Viviane Dewalque**

5. **Claudine DEWALQUE**, cuisinière, ° Vielsalm 11 juin 1962, x Vielsalm 13 juin 1998, **Nestor REMACLE**, ° Vielsalm 15 déc. 1967, fils de Georges, et de Denise Thomas.





**Claudine Dewalque**

Dont :

a. **Kévin REMACLE**, Saint-Vith 5 déc. 1999.

III<sup>ter</sup>. **Henri DEWALQUE**, ° Bellevaux 4 oct. 1908, y † 20 sept. 1966, x **Marguerite (Gretchen) GENTEN**, ° Born 29 avril 1911, † 6 janv. 1992, fille d'Anton (1870-1945), et de Klara Lentz (1876-1937).

Dont un fils :

IV. **Léon-Joseph-Antoine DEWALQUE**, ° 29 avril 1952, x **Joëlle-Hélène-Jacqueline DERRUINE**, ° 14 mars 1954, fille de Joseph-François-Ernest, et d'Hélène-Marguerite-Louise-Julienne Antoine, petite-fille de Louis Antoine (1904-1975), et d'Ida Giet (1899-1971).<sup>180</sup>

Dont :

1. **Mikaël-Henri-Joseph DEWALQUE**, ° 8 avril 1980.



2. **Julie-Marie-Hélène-Marguerite DEWALQUE**, ° 8 sept. 1987, x Bellevaux 8 sept. 2012, **Denis LÉONARD**, ° Hébronval 9 juin 1944, fils de Michel, et de Marie-José Servaty.

---

<sup>179</sup> <http://gbenoit.blogspot.com/2007/09/la-descendance-de-marie-barbe-benoit.html>

<sup>180</sup> GénéaNet – Jacques Lecomte.

Dont :

- a. **Guillaume LÉONARD**, ° 20 mars 2012, bp 8 sept. 2012.



**Denis Léonard et son épouse Julie Dewalque**

III<sup>quater</sup>. **Paul-Émile-Joseph DEWALQUE**, ° Planche 7 mars 1910, † 28 avril 1972, x Tavigny 1945, **Alice-Julie-Marie-Cornélie CHEVOLET**, ° Stavelot 9 juin 1913, † Bellevaux-Ligneuville ( ? ) 24 déc. 1993, fille de Joseph-Alfred, et de Marie-Hortense Chevolet ( ? ).

Dont deux fils :

1. **Joseph-Paul-Alex DEWALQUE**, ° Malmedy 1<sup>er</sup> sept. 1946, qui suit en IV.
2. **Roger-Albert-Jean-Joseph DEWALQUE**, ° Vielsalm 16 avril 1953, qui suit en IV<sup>bis</sup>.

IV. **Joseph-Paul-Alex DEWALQUE**, ° Malmedy 1<sup>er</sup> sept. 1946, x Hollange 21 mai 1970, **Josiane-Marcelle-Ghislaine BAYET**, ° Hollange 3 aout 1947.

Dont :

1. **Olivier-Roger DEWALQUE**, ° Malmedy 6 avril 1973, x 24 mai 1997, **Sabina-Annie LUCAS**, ° Seraing 15 mai 1973.

Dont :

- a. **Maureen-Kathalin DEWALQUE**, ° Verviers 13 oct. 2000.
- b. **Inès-Géraldine DEWALQUE**, ° Verviers 29 juil. 2002.
2. **Raphaël-Richard DEWALQUE**, ° Malmedy 9 avril 1976, x 2 aout 2003, **Géraldine-Josée HUGO**, ° Malmedy 21 mars 1979.

Dont :

- a. **Remi-Jean DEWALQUE**, ° Verviers 24 sept. 2006.
- b. **Emma-Claudine DEWALQUE**, ° Verviers 11 avril 2009.

3. **Vincent-Francis DEWALQUE**, ° Malmedy 19 nov. 1977.

IV<sup>bis</sup>. **Roger-Albert-Jean-Joseph DEWALQUE**, ° Vielsalm 16 avril 1953, † Verviers 13 mai 2007, x **Arlette-Luzia-Margaretha THÉODORE**, ° Saint-Vith 31 déc. 1951.

Dont deux fils :

1. **Didier-José DEWALQUE**, ° Malmedy 5 juil. 1975, x **Marlène-Anne PAQUET**, ° Saint-Vith 17 juil. 1981. Dont :
  - a. **Noah-Roger DEWALQUE**, Malmedy 4 aout 2011.
  2. **Dominique-Alain DEWALQUE**, ° Malmedy 30 nov. 1980.

*L'aïeul*

*Pour moi, il était vieux depuis la nuit des temps.  
Je l'avais toujours vu coiffé de sa casquette,  
Le front déjà zébré d'un coup de baïonnette,  
Semblant n'avoir vécu ni été, ni printemps.*

*Comment imaginer qu'il y avait fort longtemps,  
Bien avant mes parents, la frêle silhouette  
Avait un jour été un bébé qu'on allaite,  
Un enfant malicieux, un homme de vingt ans ?*

*Sur les photos sépia encadrées à l'étage,  
Non ! Ce n'était pas lui ce communiant si sage,  
Cet élégant marié au regard conquérant.*

*À présent qu'à mon tour je connais le ravage  
Que la vie occasionne en si cruel tyran,  
Je viens, à mon aïeul, rendre un lointain hommage.*

*Annie Armand-Nouvel*

LE MULET SE VANTANT DE SA GÉNÉALOGIE

*Le Mulet d'un prélat se piquait de noblesse,  
Et ne parlait incessamment  
Que de sa mère la Jument,  
Dont il contait mainte prouesse :  
Elle avait fait ceci, puis avait été là.  
Son fils prétendait pour cela  
Qu'on le dût mettre dans l'Histoire.  
Il eût cru s'abaisser servant un Médecin.  
Etant devenu vieux, on le mit au moulin.  
Son père l'Ane alors lui revint en mémoire.  
Quand le malheur ne serait bon  
Qu'on mette un sot la raison,  
Toujours serait-ce juste cause  
Qu'on le dit bon quelque chose.*

*Jean de La Fontaine*

## 2. Walk-Savary (Montleban)



Montleban <sup>181</sup>

- I. **Henri WALK** <sup>182</sup>, x **Marguerite SAVARY**, de Sart (Lierneux). <sup>183</sup>  
Dont six enfants nés et baptisés probablement à Sart :
1. **Henry-Lucas** <sup>184</sup> **WALK**, ° 18 oct. 1708, parrain et marraine : Pierre-Michel Bastin, et Jeanne Savary de Sart.
  2. **Jean WALK**, ° 4 aout 1710, qui suit en II.
  3. **Jean-François DEWALQUE**, bp. Lierneux 1<sup>er</sup> déc. 1712, parrain et marraine : N de Walque de Reharment, et Anne de Walque , épouse de Noël Bartholomé de la Vaux. <sup>185</sup>
  4. **Anne WALK**, ° 12 avril 1714, parrain et marraine : Jean-Anthoine Renard, et Anne Paulis de Sart.
  5. **Anne-Marie WALK**, ° 23 avril 1717, parrain et marraine : Caspar Marichal de Sart, et Anne-Marie Denis de Goronne .
  6. **Jean-Noël de WALQUE** <sup>186</sup>, ° 20 aout 1719, qui suivra en Ilbis (p. 522)

---

<sup>181</sup> Images sur <http://gouvuy.eu/fr/Publications/DetailsVillages/>

<sup>182</sup> Aucune ascendance retrouvée qui pourrait rapprocher cette famille de celle d'Odrimont ou de Reharment. Le seul rapprochement de dates pourrait faire Henri Walk fils de Jean Dewalque, † avant 1684, x Marie de la Vaux, au degré VI des Dewalque d'Odrimont (p. 81), ou fils de Laurent de Walq, ° ca 1635, † ca 1697, et de Catherine de la Vaux, † ca 1721 (Félix de Walque, *Liber Memorialis Familiae de Walque*, degré V, p. 73).

<sup>183</sup> Sans certitude, Marguerite est peut-être la fille de Jean Savary et de Marguerite Le Parmentier, de Sart.

<sup>184</sup> Deuxième prénom incertain (illisible).

<sup>185</sup> Belgium Births and Baptisms, 1560-1890 (index C00436-1).

<sup>186</sup> Les orthographes du patronyme sont celles des actes de naissances.

- II. **Jean DEWALQUE** (WALK, DE WALK), ° 4 aout 1710, parrain et marraine : Jean Savary de Sart, et Élizabeth Walck de Bihain, † 1er mai 1790, x Bovigny 8 juil. 1736, **Marie-Jeanne GUILLAUME** (Guilliemi), ° Longchamps (Bovigny), y † 12 avril 1783.<sup>187</sup>

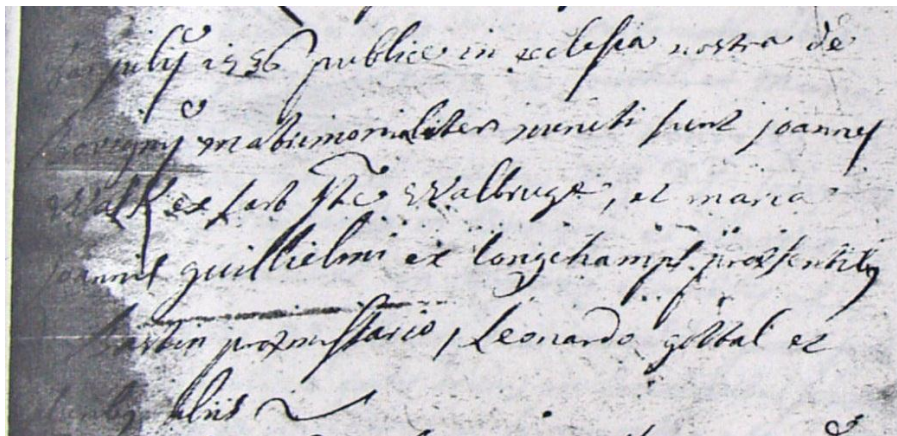

**Mariage Walk-Guillaume**

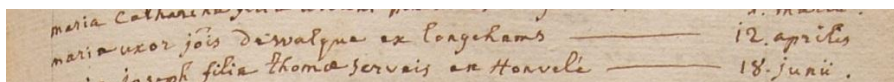

**Décès de Marie-Jeanne Guillaume**

Dont :

1. **Marie-Catherine DEWALQUE**, ° Longchamps 17 avril 1740, x Bovigny 3 sept. 1767, **Gérard JACQUEMIN**, veuf de N de Halleux.
2. **Anne-Marie de WALQUE**, ° Longchamps fév. 1743.

---

<sup>187</sup> GeneaNet - André Poncin, qui ajoute : « J'observe que le parrain de Marie-Catherine DEWALQUE, fille de Jean et de Marie GUILLAUME, est Jean Noël DEWALQUE, de Sart, et il y a un frère de Jean de même nom. J'observe aussi que la marraine d'Anne-Marie DEWALQUE est Anne-Marie SAVARY, de Sart, et que SAVARY est aussi le nom de la mère de Jean. Il y a donc peu de doute que Jean Dewalque décédé à Bovigny en 1790 est bien la même personne que Jean Walk né à Sart en 1710. »

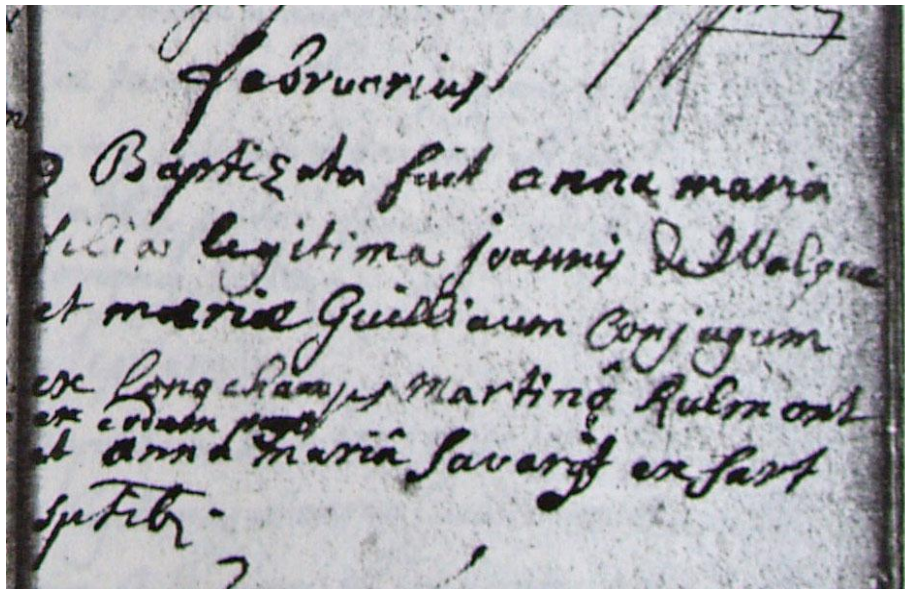

Naissance d'Anne-Marie de Walque

3. **Marie-Anne DEWALQUE**, ° Longchamps 19 aout 1745, y † 14 mars 1823, x Bovigny 20 janv. 1794, **Gérard LEMAIRE**, ° Honvelez (Bovigny) 23 juil. 1765, fils de Gérard († 1771), et de Marie Lallemand (1736-1803).
4. **Remacle DEWALQUE**, berger, cultivateur, manoeuvre, ° Bovigny 14 mars 1751, y † 13 avril 1829, x Salmchâteau 8 sept. 1779, **Marie-Thérèse LEMAIRE**, couturière, ° Salmchâteau 30 mai 1760, mineure à la date de son mariage, † Bovigny 22 fév. 1844, fille de Henrici Lemaire, et de Maria Michel, de Salmchâteau.<sup>188</sup>

---

<sup>188</sup> Il serait vraisemblable, sans preuve, que Remacle soit le neveu de Jean-Noël (p. 522). La recherche devrait se porter sur la naissance et le mariage des parents de Remacle, Jean Dewalque († 1<sup>er</sup> mai 1790) x Marie Guillaume († 12 avril 1783).





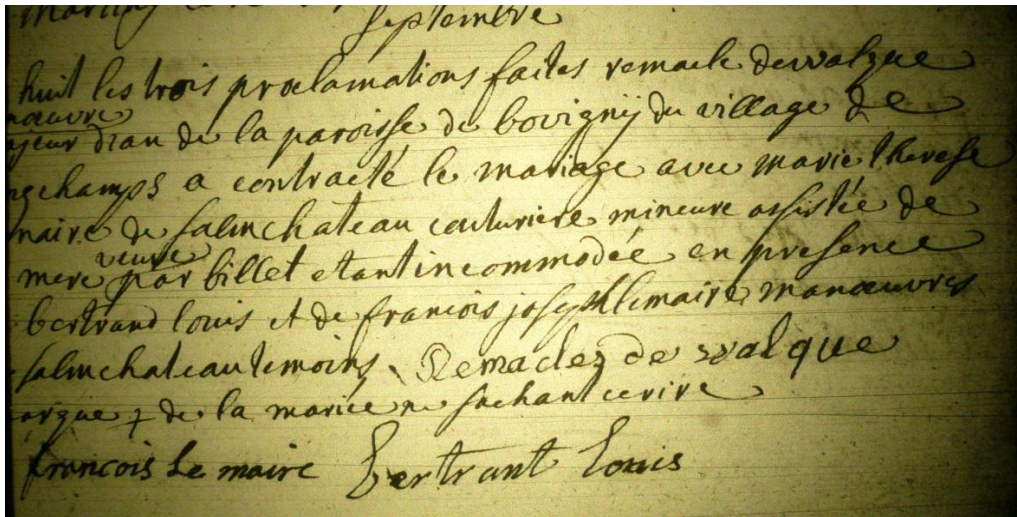

Mariage Dewalque-Lemaire (Registre de Salmchâteau)

Dont :

- a. **Henri-Joseph**, ° 27 sept. 1780.
- b. **Marie-Thérèse**, ° Montleban 11 fév. 1782.
- c. **Anne-Marie**, ° 9 fév. 1784.
- d. **Jean-Nicolas DEWALQUE**, berger, ° Longchamps-Bovigny 27 juin 1786, † 29 fév. 1856, x Vielsalm 4 mai 1838, **Marie-Joseph CAHAY**, ° Ville-du-Bois 20 messidor an x (9 juil. 1802), † Montleban 27 juin 1872, fille de Servais-Joseph, cultivateur († 23 oct. 1834), et de Marie-Anne Deprelle († 11 mars 1822). Elle épouse en secondes noces Jean-Joseph Cornet, menuisier, ° 1803.
- e. **Marie-Magdeleine**, ménagère, ° Bovigny 25 mars 1788, y † 9 juin 1874, x **Alexis-Théodore HULTS** (ou Hulz), ° entre 1743 et 1805, † av. 1874.  
 Dont (hors mariage) :
  - e1. **Marie-Élisabeth DEWALQUE**, ° 6 déc. 1811, † 20 déc. 1824.  
 Enfants par Alexis Hulz :
    - e2. **Jean-Joseph HULTS**, colporteur, marchand de parapluies, ° Bovigny 6 juil. 1823, † Spa (rue des Écomines) 8 sept. 1911, x Spa 10 avril 1850, **Marie-Anne-Joseph DEROUSSEAU**, négociante, ° Hodimont 6 fév. 1804, † Spa 15 juin 1887, fille de Jacques, et de Marie-Élisabeth Lejeune, veuve de Jean-Nicolas Pironet (1804-1843) dont elle eut cinq enfants.<sup>189</sup> Sans hoirs par Jean-Joseph Hulz.<sup>190</sup>
    - e3. **Marguerite HULTS**, ° Wibrin 3 oct. 1831, x Bovigny 24 août 1863, **Jean-François BURNAY**, ° Courtil (Bovigny) 17 avril 1836, fils de

<sup>189</sup> Source : GeneaNet (José Belin)

<sup>190</sup> Source : GeneaNet (Bernard Henri Marlot)

Jean (ca 1799), et de Marie-Catherine Lomry (ca 1803) ; en secondes noces (1876), il épousa Marie Faisant (1855).

Dont : <sup>191</sup>

e31. **Marie-Josephe BURNAY**, ° Bovigny 12 nov. 1855, x Bovigny 21 aout 1883, **Louis-Joseph SOLHEID**, ° Rogery 30 juin 1862, fils de Henri, et de Marie-Josèphe Leblanc.

Dont :

e311. **Zélie-Maria-Sylvie SOLHEID**, ° 1888.

e312. **Oscar-Léopold SOLHEID**, ° 1890.

e313. **Hector-Léopold-Joseph SOLHEID**, ° 1893.

e314. **Oscar-Henri SOLHEID**, ° 1894.

e315. **Norbert-Arsène-Joseph SOLHEID**, ° 1897.

e32. **Henri-Joseph BURNAY**, ° 1864.

e33. **Marie-Barbe-Amélie BURNAY**, ° 1865.

e34. **Jean-Joseph BURNAY**, ° 1867.

- f. **Nicolas**, ° Bovigny 1789, † après le 13 avril 1829. Ne sachant écrire.
- g. **Élisabeth**, ° Montleban 1790, † le même jour.
- h. **Jean-Gilles**, ° Montleban 8 oct. 1791.
- i. **Marie-Catherine**, ° Montleban 16 juil. 1794.

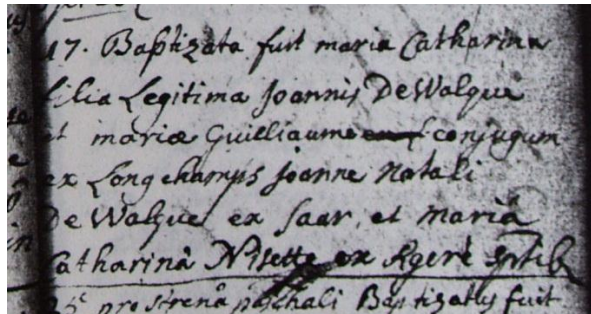

Naissance de Marie-Catherine Dewalque

- j. **Anne-Catherine**, ° Montleban 29 brumaire an VI (19 nov. 1797).
- k. **Jean-Henri**, ° Bovigny 29 nivôse an 10 (19 janv. 1802), y † 28 oct. 1812.

Ilbis. **Jean-Noël de WALQUE** <sup>192</sup>, ° probablement Sart (Lierneux) 20 aout 1719 <sup>193</sup>, parain et marraine : Jean Bovy, et Anne Gilis des Halleux (Grand-Halleux), † Gouvy 16 avril 1783, x Gouvy 5 juin 1747, **Marie-Catherine JACOB**, ° Gouvy 23 juin 1720, y † 20 fév. 1781, fille de Gérard († Gouvy 25 mars 1747), x Gouvy 18 juin 1719, Jeanne Jardin (° Gouvy 16 aout 1694, y † 17 aout 1761). Jeanne Jardin est la fille de

<sup>191</sup> GeneaNet, Luc Jeangille.

<sup>192</sup> Orthographe de l'acte de mariage.

<sup>193</sup> AEL, RP Lieerneux, MF YL 450.

Jean Jardin, ayant épousé à Gouvy le 1<sup>er</sup> nov. 1693 Catherine Thibau ; celle-ci était veuve de Mathieu Martin.

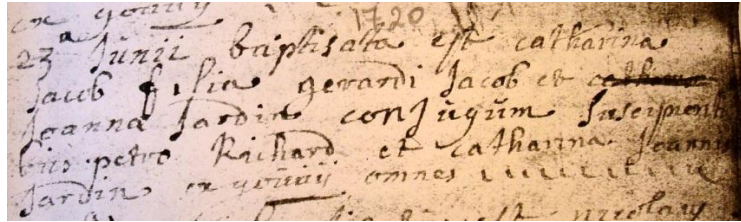

23 Junii baptisata est catharina  
Jacob filia gerardi Jacob et  
Joanna Jardin conjugum Interpres  
fuit petro Richard et catharina Joanne  
Jardin in quibus omnes ecclesie

Acte de baptême de Marie-Catherine Jacob

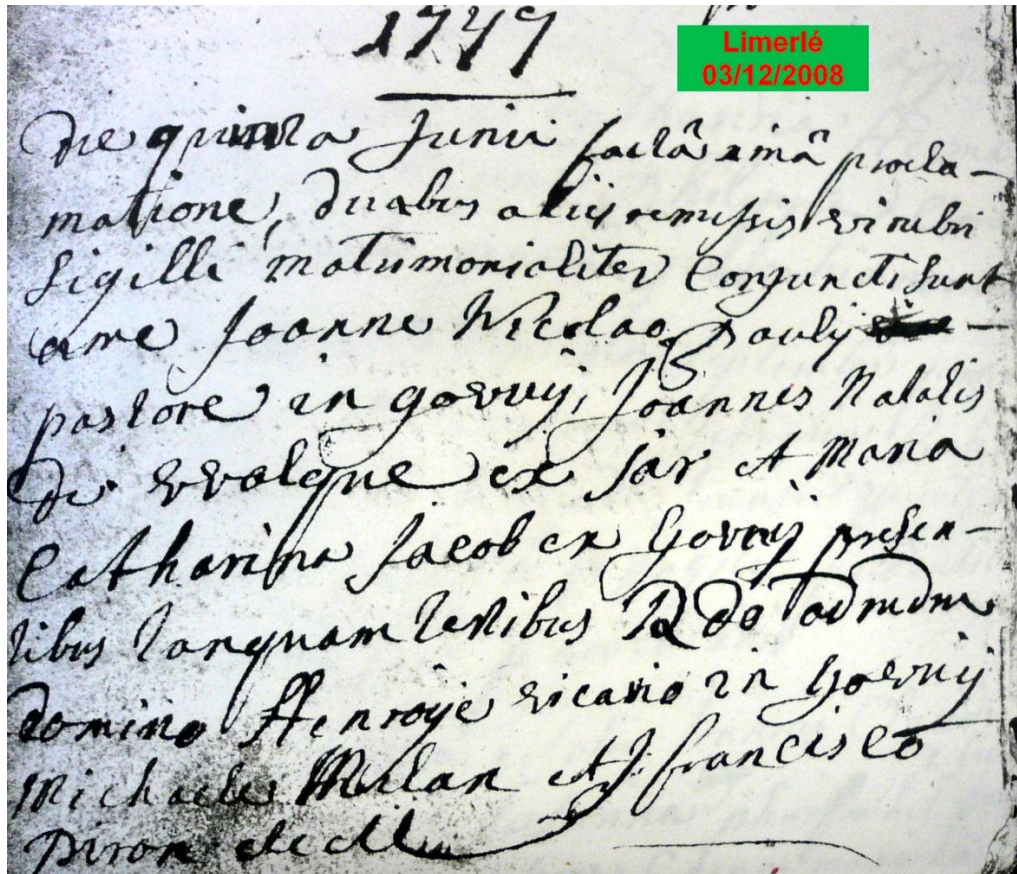

1749  
Limerlé  
03/12/2008  
Die quinta Junii facta est in procla-  
matione, duabus aliis remissis et rubri  
sigilli matrimonialiter conjuncti sunt  
vir Joanne Medao Paulij  
pastore in Gouvy, Joannes Natalis  
de Walque et vir A. Maria  
Catherine Jacob ex Gouvy presen-  
tibus tanquam testibus R. D. D. D. D.  
Domino Henrico Riccio in Gouvy  
Michaelis Milan et J. Francis et  
Piron de illa

Acte de mariage de Jean-Noël de Walque et Marie-Catherine Jacob

Le 20 fevrier 1781 a sept heures du soir  
 Marie Catherine Dewalque épouse a Jean  
 Noël Dewalque a rendu son ame a son  
 createur administrée des sacrements de  
 notre mere la Ste eglise et a été inhumée  
 le vingt un du me mois Requierut in pace  
 In fidem J. J. Scheurlette ~~curé~~ curé de Gouvy

Acte de décès de Marie-Catherine Dewalque-Jacob

Dont :

1. **Jean-Joseph**, ° Gouvy 16 aout 1748.
2. **Jean-Henri**, ° Gouvy 16 déc. 1752, qui suit en III.
3. **Marie-Catherine**, ° Gouvy 30 juin 1756, † av. 1<sup>er</sup> juil. 1760.
4. **Marie-Catherine**, ° Gouvy 1<sup>er</sup> juil. 1760, y † 12 mars 1779.
5. **Catherine**, ° Gouvy 10 juin 1767, x **Jean-François DEHOUGNE** (ou Dehogne), ° ca 1700.

Dont :

- a. **François-Joseph DEHOUGNE**, cordonnier, ° ca 1731.

III. **Jean-Henri DEWALQUE**, tailleur, ° Gouvy 16 déc. 1752, y † 3 nov. 1816, x Gouvy 20 juil. 1784, **Marie-Élisabeth GEORGE**, ° Limerlé 6 sept. 1759, † Gouvy 31 mars 1830, fille de Georges George et de Catherine Fickenne.

Dont six enfants nés Gouvy :

1. **Marie-Catherine**, ° 13 juil. 1785.
2. **Jean-Henri**, ° 25 janv. 1788, † 14 juil. 1790 (?).
3. **Jean-François**, ° 8 mars 1792.
4. **Jean-Nicolas**, ° 5 juin 1795, † 3 mars 1796.
5. **Pierre-Antoine**, ° 7 ventose an V (25 fév. 1797).
6. **Jacques-Antoine**, ° 6 avril 1800, qui suit.

IV. **Jacques-Antoine DEWALQUE**, cultivateur, ° Gouvy (Limerlé), 16 germinal an VIII (6 avril 1800), † Gouvy 29 mars 1857, x Montleban 3 aout 1832, **Marie-Élisabeth PAQUAY**, ° Baclain 4 janv. 1812, † Gouvy 1<sup>er</sup> mars 1844, fille de Jean-Henri Paquay († Baclain 15 janv. 1831), et de Marie-Catherine Lesuisse († Baclain 13 oct. 1845), petite-fille d'Urbain Paquay, et de Marie-Joseph Henau, ainsi que de Jean Lesuisse, et d'Anne-Marie Bris.

Dont :

1. **Pierre-Antoine**, ° 12 déc. 1833, qui suit en V.

2. **François-Joseph**, ° 10 oct. 1835, qui suivra en Vbis.
3. **Marie-Cécile-Françoise DEWALQUE**, ° Baclain 3 fév. 1838, † 21 sept. 1861, x Limerlé 27 avril 1861, **Pierre-François CLOTUCHE**, cultivateur, ° Gouvy 31 janv. 1836, † 1903, fils de Jean-Jacques (1796-1871), et de Marie-Joseph Dewez (1796-1867). Dont une fille née en 1861 <sup>194</sup>. En 1864, Pierre-François épouse en deuxièmes noces Florence-Joseph Baar, et en 1879, troisièmes noces avec Florence Dodinval.
4. **Henri-François DEWALQUE**, facteur des postes, ° Baclain 22 oct. 1840, † Gouvy 24 juin 1893, x **Marie-Thérèse DEHARD** (ou Deharre), ° Les Tailles 8 mars 1841, † Gouvy 27 avril 1892, fille de Jean-Jacques (° ca 1770), et d'Anne-Marie Bozet.  
Dont :
  - a. **Marie-Catherine-Adèle DEWALQUE**, ° Gouvy 15 déc. 1880, † Cherain 3 mars 1948, x Montleban 29 avril 1908, **Louis-Florent GRESSE**, ° Cetturu (Houffalize), 4 mai 1876, dom. Bettigny (Cherain), fils d'Hubert-Joseph, cultivateur, et de Marie-Jeanne Dehotte, ménagère.  
Dont :
    - a1. **Joseph GRESSE**, boucher, ° ca 1909.
    - a2. **François GRESSE**, maréchal des logis de Gendarmerie, ° ca 1918.
  - b. **Zéphirine-Joseph**, ° Limerlé 28 mai 1883, † 3 déc. 1884.
  - c. **Jeanne-Marie-Célestine DEWALQUE**, ° Gouvy 14 déc. 1884, x Montleban 25 sept. 1906, **Alfred-Mathieu-Édouard GASON**, ouvrier de filature, ° Wegnez 18 mars 1884, dom. Limbourg, fils d'Alphonse-Pierre-Joseph, fileur, dom. Limbourg, et de Catherine Defossez, ménagère, † Limbourg 2 fév. 1905, petit-fils de Pierre-Jean Gason, et de Marie-Lambertine Baimont.<sup>195</sup>  
Dont :
    - c1. **Marie-Thérèse-Adèle-Ghislaine GASON**, ° Verviers 31 aout 1907, † 16 oct. 1966, x Tiegem 27 sept. 1930, **Léonard-François-Joseph JORIS**.
    - c2. **Lucie-Jeanne-Marie-Catherine GASON**, ° 27 sept. 1908, † 23 mai 1909.
    - c3. **Lucien-François-Alfred GASON**, ° Verviers 11 déc. 1909, y † 7 avril 1910.
    - c4. **Joséphine-Marie-Louise GASON**, ° Verviers 9 avril 1912, y † 26 janv. 1913.
    - c5. **Alphonse-Lambert-Joseph GASON**, ° Verviers 9 avril 1912, y † 29 juil. 1912.
5. **Marie-Jeanne DEWALQUE**, ° Baclain 6 (10 ?) aout 1843, x Montleban 21 déc. 1883, **Hubert-Joseph FRANÇOIS**, instituteur, dom. Beffe, ° Dochamps 10

---

<sup>194</sup> N'existe pas aux AESH.

<sup>195</sup> GeneaNet - Bérangère Gason.

mars 1859, fils de Joseph François, cordonnier, et de Marie-Catherine Collignon, ménagère, dom. Beffe.

- V. **Pierre-Antoine DEWALQUE**, cultivateur, meunier, ° Gouvy 12 déc. 1833, † Moulin de Halconreux (Bovigny) 30 janv. 1873, x Limerlé 27 juin 1859, **Marie-Jeanne PETITJEAN**, ° Basse-Bodeux 16 mars 1838, † Limerlé 13 fév. 1917, fille d'Emmanuel, meunier, et d'Anne-Marie Thomas.

Dont :

1. **Pierre-François**, ° Halconreux 28 janv. 1860, y † 12 avril 1860.
2. **Marie-Félicité**, ° Gouvy 26 mars 1861.
3. **Marie-Célestine**, ° Gouvy 21 oct. 1862, x Limerlé 29 mai 1893, **Charles WATHELET**.
4. **Marie-Caroline**, ° Gouvy 8 sept. 1864, † 13 sept. 1864.
5. **Nestor-François**, facteur des postes, ° Gouvy 12 mai 1873, † Limerlé 15 fév. 1946, x Limerlé 18 sept. 1907, **Marie-Joséphine LAMBERT**, ° Dochamps 25 aout 1865, † Gouvy 21 déc. 1952, fille d'Henri-François (1819-1905) et de Marie-Émilie Liffrange (1824-1906).

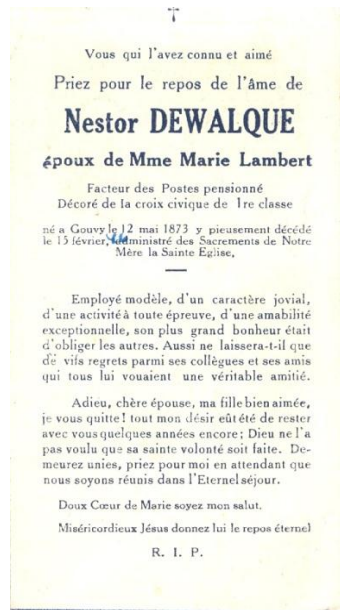

Dont :

- a. **Jeanne-Émilie-Marie-Henriette DEWALQUE** (dite Jeanne de Gouvy), ° Limerlé 6 juin 1909, x A) : **Marcel-Joseph EMBRECHTS**, ° Grivegnée 10 oct. 1903 ; B) : Limerlé 22 nov. 1946, **Édouard-Alfred LAVIOLETTE**, employé aux Chemins de Fer, ° Aywaille 19 déc. 1889, † Gouvy 15 oct. 1963,

fils d'Alfred-Gustave-Émile (° Aywaille 18 juin 1855, y † 7 avril 1929), et  
 de Marie-Élise-Victoire Thurmes († Aywaille 30 sept. 1943).<sup>196</sup>

---

<sup>196</sup> GeneaNet - Geneahuy.

## Famille Dewalque Lambert



1



**LAMBERT Théophile**

ép. van RENTERGHEM  
N : 29 juil 1858  
D : 2 fév 1947

2



**van RENTERGHEM Léo...**

ép. LAMBERT  
N : 5 jan 1871  
D : 17 mars 1949

3



**SULEAU Georges Victor**

ép. ARNETIAUX  
N : 1867  
D : 1er jan 1932

4



**DEWALQUE Nestor**

ép. LAMBERT  
N : 12 mai 1873

5



**LAMBERT Marie-Josép...**

ép. DEWALQUE  
N : 25 août 1865  
D : 21 déc 1952

6



**SULEAU Mélanie-E-C**

N : 30 sep 1847  
D : 4 mai 1922

7



**LAMBERT Uranie Carol...**

N : 4 avr 1854  
D : 11 mars 1942

8



**LAMBERT Albertine**

N : 15 nov 1855  
D : 17 jun 1844



1 2 3 4 5 6 7  
8



- 1 Théophile Lambert
- 2 Norcel Delvaux
- 3 Bergette Delvaux
- 4 Léonie Van Renterghem
- 5 Henri Lambert
- 6 Marie-Joséphine Lambert (Gouvy)
- 7 Jeanne Dewalque (Gouvy)
- 8 Bermaine Lambert ? (pépée)

### Fête chez Dewalque - Lambert



V<sup>bis</sup>. **François-Joseph DEWALQUE**, cultivateur, ° Gouvy 10 oct. 1835, † Montleban 26 mai 1899, x Montleban 24 juin 1869, **Marie-Thérèse-Rosalie MARQUET** (ou Maquet), ° Baclain 25 déc. 1831, y † 30 aout 1883, fille de Léonard († Baclain 20 juil. 1843), et de Marie-Thérèse Remy, ménagère, présente au mariage.  
Dont :

1. **Philomène-Alphonsine-Marie-Thérèse**, ° Baclain 12 avril 1870, † Montleban 4 sept. 1942, x Montleban 30 août 1907, **Lambert-Joseph BASTIN**, cultivateur, ° Provedroux (Lierneux) 30 janv. 1877, fils d'Hubert-Joseph, cultivateur, et de Marie-Walburge Wielquin, ménagère, dom. Baclain.
  2. **Arthur-François-Joseph**, ° Montleban 3 janv. 1873, qui suit en VI.
- VI. **Arthur-François-Joseph DEWALQUE**, bourgmestre de la commune de Montleban et Baclain (échevin, lors de son premier mariage), ° Montleban 3 janv. 1873 <sup>197</sup>, † Etterbeek (square Docteur Jean Joly n° 8) 23 janv. 1945, x A) : Montleban 3 juin 1908, **Alice-Amélie-Louise-Marie LEGRAND** <sup>198</sup>, ° Baclain 16 janv. 1887, † Montleban 20 avril 1919, fille de Jean-Joseph, instituteur communal, et de Louise Gaspar, ménagère, dom. Baclain ; B) : Montleban 2 juin 1920, **Marie-Joseph-Amélie MINY**, ° Les Tailles (Montleban) 7 janv. 1897, † Sart-Custine (ou Ochamps ?) 29 sept. 1973, fille d'Henri-Joseph (° Les Tailles 4 fév. 1795) x Les Tailles 7 avril 1826, Marie-Françoise Gaspar (° Dinez 25 janv. 1794), petite-fille de Jean-Nicolas Miny († Les Tailles 5 floréal an VIII = 25 avril 1800) et de Marie-Françoise Toussaint († Les Tailles 1<sup>er</sup> janv. 1818), ainsi que de Jean-François Gaspar († Dinez 24 nov. 1813), et de Marguerite Chalon († Dinez 19 janv. 1825). <sup>199</sup>

---

<sup>197</sup> Cette date est celle de l'acte de naissance à Montleban ; l'acte de décès à Etterbeek mentionne le 20 janv. 1872.

<sup>198</sup> Alice Legrand est la tante de Maurice Legrand qui suit (p. 537).

<sup>199</sup> Une tradition familiale veut que Marie Miny ait une origine arménienne. Je n'en ai trouvé aucune trace, et je puis dire au contraire que sa famille est domiciliée dans la région depuis au moins trois générations, avec de nombreux actes d'état civil pour le démontrer.

Une confusion reste possible. En effet, Chalon, savant cité par Chardin, fait dériver le nom de l'Arménie des mots hébreux *hr* (prononcez *har*), montagne, et *mny* (prononcez *miny*), montagnes de Miny ou Mynias, ce qui pourrait expliquer que l'origine lointaine de la famille se trouve en Arménie. Voir *Altes und neues vorder-und-mittel Asien*, p. 487, 489. *Phaleg et Canaan seu geographia sacra*. Colum 16 et 20, ex édit. 1712. (L.-s.) (*Voyages du Chevalier Chardin en Perse, et autres lieux de l'Orient*, Jean Chardin 1643-1712)



**Arthur Dewalque et sa première épouse Alice Legrand**

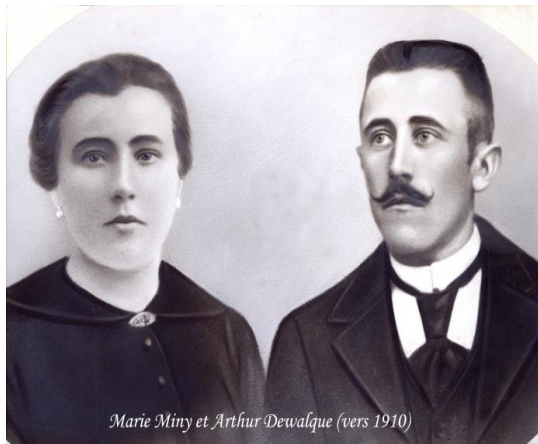

**Arthur Dewalque et sa seconde épouse Marie Miny (montage)**



**Arthur Dewalque et Marie Miny (1938)**

Selon les souvenirs familiaux et un document historique de l'époque (Peter Schrijvers, 2005), toute la région (et Baclain) était aux mains des Allemands et, du 6 au 15 janvier 1945, les combats ont fait rage. Les Allemands ont ordonné aux villageois de quitter les lieux, mais ceux-ci restèrent en grand nombre, et le payèrent d'un lourd tribut. Les victimes décédées étaient déposées dans l'église glacée, jusqu'à la fin des combats. Le village de Baclain fut pilonné par l'armée américaine. Le bourgmestre Arthur Dewalque fut blessé d'un éclat d'obus lors des bombardements, son épouse Marie Miny eut une jambe déchiquetée. C'est un officier médecin allemand qui leur a porté le premier secours dans un hôpital de campagne, en particulier les soins de cette jambe qu'il fallait amputer. À l'arrivée des Américains, quelques jours après, les deux malheureux furent transportés d'urgence à Bruxelles, dans une division de l'hôpital militaire, square Docteur Jean Joly. Pourquoi Bruxelles ? Et que devinrent les enfants, âgés de dix à vingt-cinq ans ? Agnès en Suisse ( ? ), Esther à Knokke, ... sans certitude.

Arrivés à Bruxelles, les parents furent reçus en chambres à deux étages différents. Arthur succomba peu de temps après (le 23), et son décès n'osait être déclaré son épouse, en pleins soins. Elle fut sauvée, et vécut le restant de sa vie avec une jambe de bois... Un petit-fils se souvient qu'elle permettait avec humour qu'on « touche » sa prothèse ! Elle est décédée le 29 septembre 1973, chez sa fille Esther ; elle avait alors plus de septante ans.



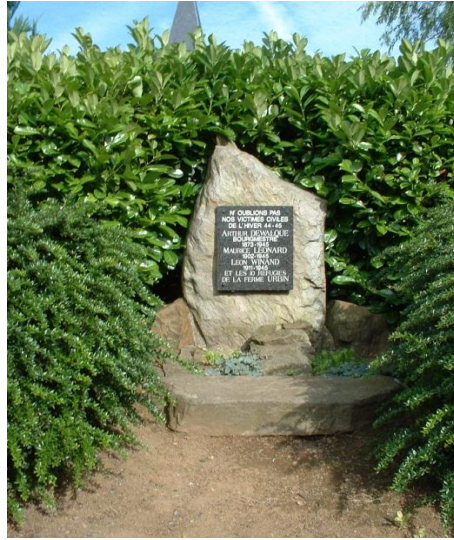

Cimetière de Baclain



Baclain, au décès de Marie Miny

Du premier mariage :

1. **Ernest-Pierre-Henri-Émile DEWALQUE**, ° Limerlé 1<sup>er</sup> aout 1910, y † 21 mai 1912.
2. **Philomène-Marie-Thérèse DEWALQUE**, ° Bovigny 16 aout 1913, † 16 nov. 2003, x Montleban 12 juin 1935, **Nicolas-Joseph LUXEN**, ° Cherain 11 déc. 1907, † 22 sept. 1987, fils de Louis-Joseph, et de Marie-Jeanne-Odile-Joseph Bovy.

En souvenir de  
**Joseph LUXEN**  
Epoux de Marie DEWALQUE  
parti rejoindre Notre Père  
le 22 septembre 1987,  
à l'âge de 79 ans.

Merci d'avoir été proche de nous  
par votre présence, par vos prières,  
et par votre amitié.

**La Famille.**

*Pour son sourire et pour sa joie de vivre,  
Pour son accueil et sa générosité,  
Pour son attachement à sa famille et  
à ses amis,  
Dans l'attente de nouvelles retrouvailles,  
Nous Te remercions, Seigneur.*

Impr. Adrienne-Christine  
9990 VIELBAUM  
☎ 060 / 21.81.18

### Image pieuse pour Joseph Luxen

Dont :

a. **Blanche LUXEN**, ° 16 mars 1936, x **Gaston GASPAR**, ° 25 juil. 1939.

Dont :

a1. **Guy GASPAR**, ° 20 juil. 1962.

a2. **Jacques GASPAR**, ° 3 avril 1965, x **Yolande GREGOIRE**, ° 21  
sept. 1969.

Dont :

a21. **Simon GASPAR**, ° 9 aout 1997.

a22. **François GASPAR**, ° 12 nov. 1999.

a3. **André GASPAR**, ° 18 avril 1967, x **Chantal HUBERT**, ° 9  
1966. juin

Dont :

a31. **Thibaut GASPAR**, ° 8 juil. 1991.

a32. **Charlotte GASPAR**, ° 9 nov. 1994.



**Charlotte Gaspar**

- a4. **Christine-Colette-Ghislaine-Paule GASPAR**, ° Vielsalm 27 sept. 1970, x **Jean-Michel-Jules-Alix-Ghislain JACQUEMIN**, ° Saint-Mard 2 sept. 1969. <sup>200</sup> (Voir p. Erreur ! Signet non défini.)  
Dont :
  - a41. **Élodie-Christelle-Jacques-Ge JACQUEMIN**, ° Liège 28 janv. 1995.
  - a42. **Martin-Jean-Christophe-Chantal-G. JACQUEMIN**, ° Arlon 4 nov. 1999.
  - a5. **Joël GASPAR**, ° 7 avril 1978.
- b. **Marie LUXEN**, ° 19 avril 1945, x **Roger HUBERTY**, ° 17 avril 1945.  
Dont :
  - b1. **Muriel HUBERTY**, ° 19 août 1969, x **Jean-Michel WANGEN**, ° 16 mars 1968.



**Muriel Huberty**

- Dont :
- b11. **Mathilde WANGEN**, ° 8 fév. 1996.
  - b12. **Mathieu WANGEN**, ° 8 mai 1998.

---

<sup>200</sup> Jean-Michel Jacquemin et Christine Bragar sont probablement parents, Jean-Michel étant de la descendance Dewalque-Savary, et Christine de la branche Odrimont, ces deux branches n'ayant pas encore de lien connu.



- b2. **Ingrid HUBERTY**, ° 15 avril 1974, x **Raphaël DEBART**, ° 1<sup>er</sup> déc. 1973.  
 Dont :  
 b21. **Kenza DEBART**, ° 19 fév. 2005.
- c. **Colette LUXEN**, x **André-Joseph-Clément-Ghislain LOMMERS**, ° Courtil 3 fév. 1951, † Liège 10 mai 1994, fils d'Alfred et de Juliette Dewalque (voir p. 375).
3. **Élisabeth-Louise-Lambertine-Ghislaine (dite Élise) DEWALQUE**, ° Montleban 20 aout 1915, † Vielsalm 21 janv. 2005, x Montleban 27 avril 1938, **André-Joseph GROGNA**, cultivateur, ° Bihain 10 mai 1916, † av. 21 janv. 2005, fils de Jules-Joseph, et de Marie-Léopoldine Lejeune.  
 (anc. domicile : Rogery 48 - 6671 Bovigny)



**Élisabeth Dewalque**

- Dont :
- a. **Robert GROGNA**, ° 1939, x N N.  
 Dont :  
 a1. **N GROGNA**.  
 a2. **N GROGNA**.
- b. **Alice-Marie-Ghislaine GROGNA**, ° Montleban 15 mars 1944, x **Richard HENRY**, marchand de matériaux.  
 Dont :  
 b1. **Pascale HENRY**, x A) : N N, dont Carole et Kévin ; B) : N N, boulanger, †, dont un enfant.  
 b2. **Josiane HENRY**, x N N.  
 Dont :  
 b21. **Alice N**.  
 b3. **Joël HENRY**, x A) N N, dont un enfant ; B) N N, dont un enfant.
- c. **Arlette-Lucie-Françoise-Ghislaine GROGNA**, ° Montleban 19 sept. 1946, x **Marcel BLAISE**.  
 Dont :  
 c1. **N BLAISE**.  
 c2. **Marina BLAISE**, x N JACOB, criminologue, de Rogery.  
 c3. **Nicolas BLAISE**, x N N.  
 Dont :

- c31. **Shana BLAISE**, ° 30 oct. 2005, † 25 déc. 2005, inhumée à Rogery.
4. **Émilie-Marie-Delphine DEWALQUE**, ° Montleban 24 aout 1918, y † 1<sup>er</sup> janv. 1919.



Cimetière de Rogery

Du second mariage :

5. **Philomène-Marie-Joseph-Ghislaine DEWALQUE**, ° Baclain 17 sept. 1920, † 21 janv. 1974, x Montleban 18 fév. 1944, **Maurice-Joseph-Jean-Baptiste LE-GRAND** <sup>201</sup>, employé aux Chemins de Fer, ° Tavigny 29 juil. 1920, † 21 fév. 1995, fils d'Émile-Joseph, et de Marie-Céline Houssa (Limerlé).

---

<sup>201</sup> Maurice Legrand est le neveu d'Alice Legrand (p. 529), première épouse d'Arthur Dewalque, le père de Philomène Dewalque.

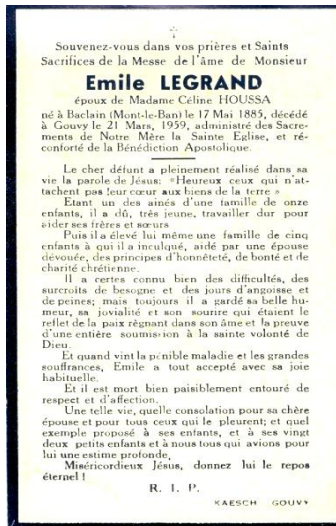

**Image pieuse d'Émile Legrand,  
beau-père de Philomène Dewalque**

Dont :

- a. **Geneviève-Ghislaine LEGRAND**, ° Montleban 13 juil. 1944, † janv. 1945.
- b. **Ghislain-Émile LEGRAND**, jumeau de la précédente, x (mar.diss.) **Bé-  
nédicte MEURIS**.

Dont trois fils :

- b1. **Gabriel LEGRAND**, x **Francine JACOB**, lic. en sc. éco., † en France  
21 aout 2010.  
Dont :
  - b11. **Sarah LEGRAND**.
  - b12. **Gauthier LEGRAND**, ° ca. 1996.
- b2. **Emmanuel LEGRAND**, x **Belen N**, ° Espagne.  
Dont :
  - b21. **Llorenz**.
- b3. **Raphaël LEGRAND**, x **Sophie N**, ° en Corée.  
Dont :
  - b31. **Thomas LEGRAND**.
  - b32. **Manon LEGRAND**.
- c. **Georges LEGRAND**, gendarme, ° 1946, † Gouvry 13 aout 2010, sans alli-  
ance.
- d. **Anita LEGRAND**, ° Bovigny 3 janv. 1948, x **Victor TREMBLOY**,  
° Bovigny 17 oct. 1940.<sup>202</sup>

---

<sup>202</sup> Victor Tremblay a géré le parc à conteneurs durant des années. Retraité depuis quelques années, il se pas-  
sionne par la collection d'anciens postes de radio, il est également actif dans un club d'ancêtres automo-  
biles. La famille ne compte pas moins de cinq indépendants, connus comme travailleurs. (L'Avenir 17-1-  
2011)

(rue du Centre 3 - 6670 Gouvy)

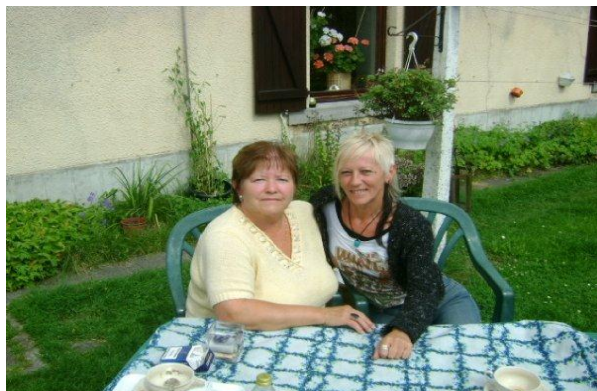

**Anita Legrand et sa cousine Dominique Dewalque (p. 553)**

Dont :

d1. **Anne-Lise TREMBLOY**, ° Verviers 1er juin 1966, x Bovigny 29 juin 1996, **Thierry JACQUES**, ° 20 aout 1969.

Dont :

d11. **Laura JACQUES**, ét. Inst. Maternelle, ° Saint-Vith 17 mars 1990.

d12. **Sophie JACQUES**, ét. Sc. Bio. à Liège, ° Saint-Vith 20 aout 1991.



**Sophie Jacques**

d13. **Jérôme JACQUES**, ° Saint-Vith 21 déc. 1995.

d2. **Isabelle TREMBLOY**, ° Vielsalm 5 oct. 1967, x Bovigny 25 juil. (Baclain 30 juil.) 1988, **Serge GEUZAINÉ**, ° Bastogne 4 janv. 1965, petit-fils de Nicolas Geuzaine (° Hébronval 20 aout 1901), et de Marie-Isabelle Bechoux (° Lierneux 31 mai 1909), ainsi que d'Adelin Georges, et de Marie Antoine.

(Rogery 50 - 6671 Gouvy geuzaineserge@skynet.be)

Dont :

d21. **Fanny GEUZAINÉ**, ° Malmedy 17 sept. 1989.

d22. **Antoine GEUZAINÉ**, ° Malmedy 18 oct. 1990.

- d3. **Laurent TREMBLOY**, ° Malmedy 10 juil. 1969, x Bovigny 26 sept. 2002, **Alina STAN**, ° Ploiesti (Roumanie) 19 sept. 1968, † Beho 26 aout 2010.

(laurent.trembloy@gmail.com)

Dont :

d31. **Amanda TREMBLOY**, ° 6 janv. 2003.

- d4. **Geneviève TREMBLOY**, ° Bastogne 22 janv. 1971, † Gouvy 14 janv. 2011<sup>203</sup>, x 6 mars 1999 (mar. diss. aout 2003), **David THÖNE**, ° 22 janv. 1974.



**Geneviève Trembloy**

Dont :

d41. **Élisa THÖNE**, ° Saint-Vith 17 mai 1999.

d42. **Léa THÖNE**, ° Saint-Vith 15 aout 2000.

- d5. **Sandra TREMBLOY**, ° Stavelot 9 mars 1972, x **Désiré MARON**, ° 20 sept. 1955.

---

<sup>203</sup> GOUVY - Les pompiers de Vielsalm ont fait une découverte macabre samedi soir: Geneviève Trembloy gisait dans sa voiture, une balle tirée en plein front. (L'Avenir, 15-1-2011).

Hier soir, samedi 15 janvier, vers 20 h 30, Geneviève Trembloy, 40 ans, a été tuée d'une balle en plein front entre les villages de Courtil et Halconreux, sur la commune de Gouvy. Cette indépendante bien connue dans la région, venait de fermer sa friterie, située près du terrain de football de Bovigny. Après un appel bizarre donné au 100, qui parlait d'une femme renversée et remise dans sa voiture, les pompiers de Vielsalm ont trouvé la victime à son volant, et n'ont rien pu faire pour elle. Pour l'heure, on se perd en conjectures sur les mobiles d'un tel acte. Le vol de la caisse est une hypothèse vraisemblable, mais l'enquête ne fait que démarrer. Le parquet de Marche-en-Famenne est très peu loquace à ce sujet, afin de ne pas mettre en péril le travail des policiers. Geneviève Trembloy était connue pour son sourire et son abord aimable. Il y a quelques mois, sa friterie avait été partiellement démolie par des cambrioleurs. Deux jeunes Grand-Ducaux avaient volé un tracteur et, dans leur équipée destructrice, ils avaient défoncé l'édifice pour y voler boissons et nourriture. La friterie, après quelques mois de travaux rendus nécessaires par les importants dégâts, venait de rouvrir.

- e. **Nadine LEGRAND**, ° 18 mai 1950, x 3 oct. 1973, **Roger MARSIN**, ° ca 1952.
6. **Lambert-Arthur-Joseph-Ghislain DEWALQUE**, ° Baclain 13 sept. 1922, qui suit en VII.
7. **Alice-Marie-Anastasie-Ghislaine DEWALQUE**, ° Baclain 30 oct. 1923, x Montleban 23 juin 1947, **Raymond-Célestin-Joseph GASPARD**, bûcheron, ° Longvilly 20 juil. 1921, fils d'Albert-Alfred-Hubert-J. († Bastogne 29 aout 1939), et de Clarisse-M.-Angéline Dedriche († Longvilly 13 fév. 1930).  
(rue du Moulin 2, 1315 Opprebais-Incourt)
- Dont :
- a. **Josianne-Élise-Clarisse-Ghislaine GASPARD**, ° Montleban 30 aout 1949.
- b. **Bernard GASPARD**, ° 1954.
- c. **Serge GASPARD**, ° 8 mai 1958, † 19 mai 1958.
- d. **Alain GASPARD**, ° 1961.
- e. **Geneviève GASPARD**, ° 1962.
8. **François-Joseph-Ghislain DEWALQUE**, militaire de carrière, ° Baclain 9 mai 1925, x Justine (dite **Josée**) **FRITSCH**, ° G.-D. de Lux. 24 janv. 1928, † Vielsalm 21 nov. 2011.

(Maison familiale à Baclain et Maison de Repos et de Soins Saint-Gengoux à Vielsalm.)

Dont :

- a. **Claude DEWALQUE**, ° Schifflange (G.-D. de Lux.) 9 oct. 1945, † 22 mars 1998, x **Marie-Claire KRANTZ**, ° Differdange (G.-D. de Lux.), le 18 sept. 1948.

Dont :

- a1. **Myriam DEWALQUE**, ° Differdange 20 mars 1970, x (mar. diss.) **N. MORAIS**.



**Myriam Dewalque**

Dont :

- a11. **Zoé MORAIS**, ° Luxembourg 2 juin 2001.
- a2. **Tania DEWALQUE**, ° Differdange 1<sup>er</sup> fév. 1974, sans alliance connue.  
Dont :
- a21. **Joelina DEWALQUE**, ° Esch-sur-Alzette (G.-D. de Lux.) 17 mars 2011.
- b. **Albert DEWALQUE**, architecte, ° Neuville 24 oct. 1951, x **Anne McGRATH**, ° Dublin (Irlande) 27 sept. 1953.  
(Rue du Prévôt 123, 1050 Bruxelles)
- Dont :
- b1. **Laurie**, architecte d'intérieur, ° Uccle 13 janv. 1982, sans alliance.  
(laurie\_dewalque@live.be)
- b2. **Nicolas**, athlète handisport, ° Uccle 29 juin 1987. 204



**Albert Dewalque et son fils Nicolas**

---

<sup>204</sup> Mon frère Nicolas est athlète handisport de haut niveau. Il pratique le para-triathlon, c'est-à-dire le triathlon handisport en catégorie Tri 6. Le para-triathlon a été annoncé en ce début d'année comme nouvelle discipline des prochains Jeux Paralympiques, son objectif ultime. Il sera donc programmé pour la première fois de l'histoire des Jeux à Rio en 2016. La catégorie 6 est dédiée au déficient visuel, mon frère est malvoyant. Il s'est qualifié pour les Championnats du Monde de Triathlon Handisport le 22 octobre 2012 à Auckland en Nouvelle-Zélande où il espère pouvoir intégrer le Top 10 mondial.

Sa sœur Laurie.



Laurie Dewalque

- c. **Jacques DEWALQUE**, traducteur, ° Oberrahmede/Lüdenscheid (R.F.A) 8 aout 1954, x Liège 24 sept. 1977, **Koraljka (Koralj) KOVILIC**, traductrice, ° Zagreb (Croatie) 29 déc. 1952.  
(Rue du Bailli 6, bte 8, 1000 Bruxelles - koraljde@hotmail.com)
- Dont :
- c1. **Diane DEWALQUE**, ° Uccle 3 sept. 1982, x N, dont deux enfants jumeaux. \*
9. **Anastasie-Henriette-Lambertine-Ghislaine (Annie) DEWALQUE**, ° Montleban 17 juil. 1927, † Namur 20 aout 2006, x Montleban 17 juil. 1948, **André-Léon-Yvon PARIZEL**, sous-officier de carrière au 2<sup>ème</sup> régiment para commando, ° Alle-sur-Semois 3 déc 1924, fils de Léon-Éloi-Achille (1897-1960), et de Marie-Irma-Simone Lamotte (1899-1981).
- Dont :
- a. **Marguerite-Marie-Ghislaine PARIZEL**, ° Bruxelles 27 juin 1945, † Namur 17 fév. 1974, fille d'Anastasie Dewalque, reconnue par André Parizel.
- b. **Mireille-Esther-Jeanne-Ghislaine PARIZEL**, ° Namur 8 mars 1950, x Saint-Servais 7 mars 1970, **Jean-Jules-Berthe-Richard TIMSONET**, ° Saint-Servais 23 fév. 1949, fils de Albert et Lucie Lavigne.
- Dont deux fils :
- b1. **Bruno TIMSONET**.
- b2. **Rémy TIMSONET**.
- c. **Philippe-Michel-Ghislain PARIZEL**, ° Eupen 16 jun 1951, x Namur 6 juil. 1974, **Myriam-Alberte-Marie-Ghislaine DEFAUX**, ° Namur 24 juin 1952, fille de José et d'Yvette Bourlon.
- Dont :
- c1. **Cynthia-Jeanne-Ghislaine PARIZEL**, ° Cologne Ehrenfeld (Allemagne) 30 aout 1976, x Andenne 12 juil. 2003, **Marc-Alain-Concetta-**



**Ghislain WILMET**, ° Huy 12 mai 1976, fils de Jacqui, et de Rosina Lombardi. Dont un fils **Zack WILMET**, ° 21 déc. 2004.

- d. **Pierre-Joseph-Philémon-Ghislain PARIZEL**, ° Namur 1<sup>er</sup> avril 1956, x A) : Schaerbeek 3 avril 1976 (mar. diss. 16 juin 1982), **Yvette-Arnoldine-Antoine-Marie-Thérèse-Rita JEHENSON**, ° Verviers 31 mai 1954, fille de Albert et Marie-Thérèse Laguesse ; B) : Etterbeek 31 juil. 1987 (mar. diss. 5 janv. 2001), **Marielle-Monique-Lucienne NANGNIOT**, ° Etterbeek 29 avril 1964, fille de Robert et de Berthe Reisch.  
Dont, du second mariage, une fille :
- d1. **Noémie PARIZEL**, ° Ixelles 30 mai 1987.



**Noémie Parizel**

- e. **Blandine-Mireille-Ghislaine PARIZEL**, ° Namur 28 mai 1962, & **Henri-François BELVA**, ° 21 oct. 1961, fils d'Henri, et d'Édith Beidler.  
Dont :
- e1. **Martin BELVA**, ° 8 avril 1993.  
e2. **Caroline BELVA**, ° 5 juil. 1997.  
e3. **Valentin BELVA**, ° 7 avril 2000.
10. **Louis-Joseph-Ghislain DEWALQUE**, ° 27 mars 1929, qui suit en VII<sup>bis</sup> (p. 559).
11. **Agnès-Jeanne-Marie-Philomène-Ghislaine DEWALQUE**, ° 15 sept. 1930, x **Jacques DE VLIÉGER**, attaché à la garde privée du Roi Baudouin, † ca. 2009.  
Dont :
- a. **Anne DE VLIÉGER**, avocate, x N N.  
Dont :
- a1. **Tom N.**

12. **Jean-Victor-Philémon-Ghislain DEWALQUE**, vétérinaire, inspecteur vétérinaire suppléant (1998) pour la province de Luxembourg, ° Baclain 3 avril 1932, † Flohimont (Libramont-Chevigny) 20 nov. 2011, <sup>205</sup> x **Lucie LÉONARD**, ° Baclain 1935. <sup>206</sup>

(Champ Colin 16 - 6800 Flohimont Libramont-Chevigny)



**Jean Dewalque**

Dont :

- a. **Marie-Lise DEWALQUE**, ° 1959 (1957 ?), x **Josy TINANT**, ° 1952 <sup>207</sup> (1954 ?). Sans postérité.  
(av. L. Fournet 3, 1342 Limelette Ottignies)
- b. **Anne DEWALQUE**, docteur en médecine généraliste, ° Anderlecht 22 juin 1961 (1960 ?), x A) : Amay 16 sept. 1989 (mar. diss.), **Jean LAMBERT**, ° Charleroi 5 oct. 1961, fils de Florentin (1927), et d'Isabelle Piront (1930), petit-fils de Victor Lambert (1883-1952), et de Joséphine Charneux ; & B) : **Raymond HABRAN**, ° Moiricy 1957, fils de Marcel, et de Renelle Grandjean ; il avait épousé Odette Gerome, dont postérité. <sup>208</sup>

Dont :

- b1. **Hélène LAMBERT**, ° Rocourt 22 déc. 1990, & **Cédric BARRE**.  
(minicajou@hotmail.com)

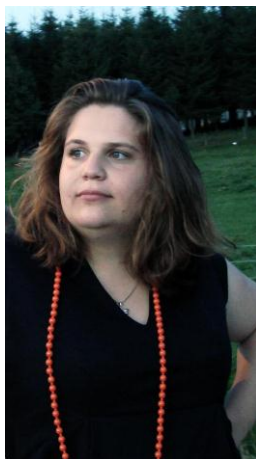

**Hélène Lambert**

- b2. **Olivier LAMBERT**, ° Libramont-Chevigny 21 mai 1993.

---

<sup>205</sup> Témoin, le 4 mai 1957, au mariage de son frère Louis Joseph avec Simone Doome.

<sup>206</sup> GeneaNet - Marcel Lamberty.

<sup>207</sup> La grand-mère de Josy Tinant est Céline Lecapère née en 1890 à Orgeo (GeneaNet - Bernard Gillet).

<sup>208</sup> <http://gephil.be/datas/francois/dat12.htm#3>

- c. **Françoise DEWALQUE**, ° 1962, & **Annick LAMBERT**, ° 1959.
- d. **Cécile DEWALQUE**, doct. en médecine à Saint-Gilles, ° 1965.  
Dont :
  - d1. **Sibylle DEWALQUE**, ° 8 avril ...



**Sibylle Dewalque**

- 13. **Esther-Alice-Ghislaine DEWALQUE**, ° 9 juin 1934, x **Henri DETROZ**, ° Ochamps 20 janv. 1922, † Mont-Godinne 28 janv. 2009, inhumé à Ochamps.  
Dont :
  - a. **Joseph DETROZ**, x A) **Marie N** ; B) **Régine BOUSSON**.



**Joseph Detroz**

Dont, du premier mariage :

- a1. **Julie DETROZ**, philo. ULB, chanson française, ° 9 fév. 1980 ( ? ), x 5 sept. 2009, **Michel SUPPES**, scénographe, sculpteur, ° 1<sup>er</sup> fév. 1963.  
(larousse.julie@hotmail.fr)



**Julie Detroz (nom d'artiste Julie Larousse) et Michel Suppes**

Dont :

a11. **Tessa SUPPES.**

a12. **Pauline SUPPES.**

- b. **Jean-Marie DETROZ**, ° Libramont-Chevigny 7 déc. 1956, x **Cyndie CLOBUS.**



**Jean-Marie Detroz, son épouse Cyndie et Emma**

Dont :

b1. **Emma DETROZ.**

- c. **Jacques-Baudouin DETROZ**, ° 31 août 1958, x **Linda BRAVIN**, de Venise (Italie).

(rue de la Haute Borne - 1420 Braine-l'Alleud)

Systémicien de formation, éducateur spécialisé, responsable Infor-Jeunes, Baudouin Detroz est aussi photographe professionnel, comédien et guitariste.



**Baudouin Detroz**

Dont :

c1. **Adryana CHEVAL**, en accueil chez Baudouin et Linda Detrooz.

- d. **Myriam DETROZ**, ° 16 avril 1964, x A) : au Cameroun en 2002, **André Le CORBESIER**, ° Bruxelles 18 oct. 1960 ; B) : Alger en 2005, **Oussama AZIZI**.

(myriam899@hotmail.com)

Dont, du premier mariage :

- d1. **Andy Le CORBESIER**, ° Bruxelles 10 janv. 1987.

([andy3019@hotmail.com](mailto:andy3019@hotmail.com))



**Andy Le Corbesier**

Du second mariage :

- d2. **Baya AZIZI**, ° Dinant 26 avril 2009.

14. **Georges-Arthur-Ghislain DEWALQUE**, jumeau de la précédente, ° 9 juin 1934, † Baclain 7 sept. 1936.
15. **Rose-Marie-Élisabeth DEWALQUE**, ° 28 déc. 1935, x (mar. diss.) **Gérard ATLAN**, président du Conseil du Commerce de France, diamantaire, ° 1939.



**Gérard Atlan**

En 1965, son certificat d'aptitude professionnelle (CAP) en poche, Gérard Atlan crée sa bijouterie à Sceaux (Hauts-de-Seine). En 1985, il est président de la Chambre syndicale de Paris des détaillants en horlogerie-bijouterie. Cinq ans plus tard, il était nommé président de la Fédération de l'horlogerie-bijouterie. À ce titre, il a intégré le conseil d'administration du Conseil national du commerce, organisme qui est devenu depuis le Conseil du Commerce de France (CDCF). Et en 2005, il fut choisi par ses pairs pour assurer l'intérim au poste de président du CDCF, avant d'être élu l'année suivante pour son premier mandat <sup>209</sup>, depuis lors renouvelé en mai 2009.

Dont une fille :

- a. **Dominique ATLAN**, sophrologue, ° ca. 1962, x (mar. diss.) **Patrick BRAUNS**, conseiller fiscal.



---

<sup>209</sup> Propos tenus en fév. 2009 (<http://www.pointsdevente.fr/gerard-atlan-la-voix-du-commerce-art204510-13.html>).

**Dominique Atlan**

Dont :

a1. **Charles BRAUNS.**



**Charles Brauns**

a2. **Céline BRAUNS.**

16. **Georges-Ghislain**, ° 26 avril 1938, † Montleban 25 janv. 1942.



**Maison familiale à Baclain, habitée aujourd'hui par François Dewalque**  
(Cette maison a été reconstruite en 1945, après les désastres de l'offensive von Rundstedt)

O Crux, Ave, Spes unica.

†

A LA DOUCE MÉMOIRE DE

**GEORGES-ARTHUR DEWALQUE**

enlevé à l'affection de sa famille  
à Baclain le 7 septembre 1936,  
à l'âge de 2 ans et 3 mois.



Dors mon enfant, dans ton berceau de terre,  
Et que ton doux esprit bénisse le Bon Dieu,  
Sois l'ange de notre foi, dans notre douleur amère,  
Et .. pour un peu de temps, cher enfant, Adieu !

Mes chers parents, ne pleurez pas  
comme si je n'étais plus ; je vis dans le  
Ciel avec le chœur des Anges auprès du  
bon Jésus.

Vielsalm. — Imp. SEVRIN.

Seigneur, vous nous l'aviez donné  
Pour notre bonheur,  
Vous nous le réclamez  
Nous vous le cédon sans murmurer  
Mais le cœur navré de douleur.

†

A la douce mémoire de notre enfant chéri

**Georges-Ghislain Dewalque**

né à Baclain le 26 avril 1938,  
enlevé à l'affection des siens le 25 janvier 1942.



Fleur, il vécut ce que vivent les fleurs :  
l'espace d'un matin. Les anges sont venus  
le tirer de ce monde, de peur que son  
innocence n'en souffrit et le Bon Dieu lui  
épargna les misères de cette vallée de  
larmes.

Chers parents, frères et sœurs si tendrement  
aimés, ne vous affligez pas, notre  
séparation n'est pas longue et un jour  
nous serons réunis dans le Ciel pour ne  
plus nous quitter. Consolez-vous et ré-  
jouissez-vous plutôt, vous tous qui m'ai-  
miez, car mon bonheur est éternel et au-  
près du Divin Maître, je prierai chaque  
jour pour vous.

Seigneur, que votre volonté soit faite  
et non la mienne.

Vielsalm — Imp. Sevrin.

**Souvenirs des deux petits Georges**







Les Dewalque de Baclain 1936, 1938 et 1987

VII. **Arthur-Lambert DEWALQUE**, ° 13 sept. 1922, † 2000, x **Marie-Louise DELGUSTE**, ° Mettet 5 juin 1927, † Salzinne (Namur) 25 mars 2009.

Dont :

éc., 1. **Daniel DEWALQUE**, ° Heer-Agimont 18 sept. 1949, qui suit en VIII.

2. **Dominique DEWALQUE**, secrétaire, ° Heer-Agimont 11 nov. 1954, x A) : Agimont 16 sept. 1974 (mar. diss.), **Jean MOYEN**, agent RTT, ° Dinant 18 sept. 1950, fils de Paul-Alexandre, et de Marguerite-Aline Ferdinand, petit-fils d'Eugène Ferdinand (1887-1940), et d'Hélène Baily (1890-1960) <sup>210</sup>; B) : Bruxelles 1992, **Yves COLIGNON**, artiste caricaturiste, ° Uccle 7 nov. 1955, † Forest 8 janv. 2009, fils de Louis, doct. en médecine, et de Josette Dieu.

(rue Honoré Longtin 48 - 1090 Jette) domi-  
nique.1954@hotmail.com

---

<sup>210</sup> Jean Moyen avait épousé en premières noces Bernadette Maclet, sans hoirs.



**Dominique Dewalque**

Du premier mariage :

- a. **Frédéric MOYEN**, ° 8 avril 1975, x **Cathy ANASTASSIOU**, ° Saint-Josse 13 juin 1973.  
Dont :
  - a1. **Lukas MOYEN**, ° 24 sept. 2009.
- b. **Séverine MOYEN**, ° 8 août 1978, x **Sébastien VIGNERON**.  
Dont :
  - b1. **Dylan VIGNERON**, ° Etterbeek 22 avril 1998, enfant de Séverine Moyen, reconnu par Sébastien Vigneron.
  - b2. **Julie VIGNERON**, ° Etterbeek 29 nov. 2000.



**Julie Vigneron**

Du second mariage :

- c. **Charlotte COLIGNON**, ° Bruxelles 11 mars 1988.  
(colignoncharlotte@hotmail.com)
- d. **Caroline COLIGNON**, ° Bruxelles 29 juin 1990.

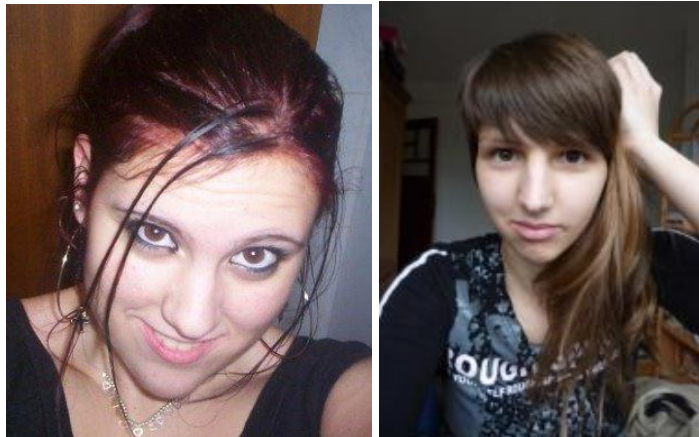

Charlotte et Caroline Colignon

- 3. Bernardine, dite **Nadine DEWALQUE**, ° Heer-Agimont 23 avril 1957, x 18 (ou 20) sept. 1976 (mar. diss.), **Claude BULTOT**, conseiller provincial (Namur), bourgmestre de Hastière, ° Hastière 18 sept. 1955.  
(Avenue Guy Stinglhamber 6 - 5540 Hastière-LaVaux)

Le profil de Claude Bultot, tel qu'il le décrit : son père, bourgmestre du petit village d'Hermeton, décédé en 1968, a communiqué Claude Bultot la passion pour la politique. Claude va d'abord être élu conseiller communal, puis échevin et conseiller provincial, et enfin bourgmestre de la commune de Hastière, où le parti socialiste obtient la majorité absolue.

En permanence l'écoute des citoyens, Claude s'emploie à allier la rigueur dans la gestion, la convivialité propre aux entités rurales. Pour lui, la politique est bien plus qu'un métier, c'est une passion où la défense des vraies valeurs collectives et démocratiques peut se concrétiser.

De ce mariage :

- a. **Renaud BULTOT**, artiste peintre et sculpteur, ° Dinant 20 mai 1982.  
(bultot\_renaud\_3ga@hotmail.com)

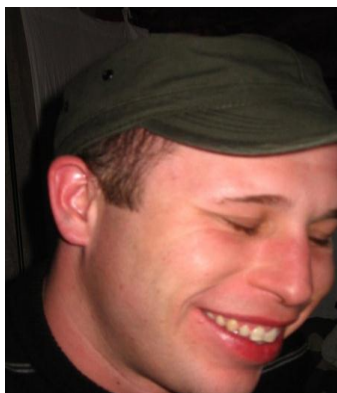

**Renaud Bultot**

D'une relation de Nadine Dewalque avec Michel Falesse :

- b. **Candice FALESSE**, master en arts du spectacle, ° Namur 4 mai 1986.  
(rue Mangon 39, 5060 Keumiée - kidissman@hotmail.be)



**Candice Falesse**

4. **Christian DEWALQUE**, ° 13 mai 1961, qui suit en VIII<sup>bis</sup>.

VIII. **Daniel DEWALQUE**, analyste en biologie clinique l'Université de Liège, médecin vétérinaire, ° Heer-Agimont 20 sept. 1949, x A) : Mons 3 juil. 1971 (mar. diss. mai 1981), **Nicole-Marie-Henriette VANDENHAUTE**, psychologue, ° Mons 7 fév. 1952, fille de François-Maurice et de Marguerite-Désirée-Rosalie Désiron ; en couple avec Michel Housen, ° 18 juil. 1948. B) : Uccle 16 mai 1981, **Nèle JANSON**,

régente littéraire, °Ixelles 3 juin 1954, fille de Lucien et de Monique Fraiteur, arrière-petite-fille de Paul-Émile Janson (1872-1944), ministre d'État. <sup>211</sup>

(4140 Florzé - Sprimont, daniel.dewalque@gmail.com)

Dont du premier mariage :

1. **François-Dominique-Michel DEWALQUE**, technicien du son, ° Anderlecht 5 déc. 1971, & **Florence MARÉCHAL**, ° Mons 1<sup>er</sup> avril 1976.  
(frdewalque@gmail.com et florence.Maréchal@proximus.be)



**François Dewalque et Florence Maréchal**

Dont :

- a. **Nicolas**, ° Mons 3 déc. 2002.
  - b. **Sarah**, ° Mons 24 janv. 2006.
2. **Delphine-Nadine-Marie DEWALQUE**, ° Anderlecht 16 oct. 1973, † Mons 22 mars 1991, x **Michel HOUSEN** ( ? ).

Du second mariage :

3. **Céline DEWALQUE**, secrétaire médicale, ° Uccle 25 déc. 1981.  
(celinedewalque@hotmail.com)
4. **Benjamin DEWALQUE**, caméraman, chef opérateur, ° Uccle 23 déc. 1983.  
(dewalqueb@hotmail.com ou bd@be-dewalque.com)

---

<sup>211</sup> Paul-Émile Janson est né à Bruxelles, le 30 mai 1872. Il était avocat et devint, en 1910, député. Puis Il remplit plusieurs fonctions ministérielles : Défense nationale, Justice, Affaires étrangères, et fut Premier Ministre de 1937 à 1938. Alors qu'il était ministre de la Justice, il se distingua par une politique humaine vis-à-vis des exilés politiques et résista au fascisme italien qui aurait voulu que la Belgique lui livre des opposants qui y étaient réfugiés. En juillet-août 1940, plusieurs ministres du gouvernement décident de demeurer en France dont Janson. En octobre 1943, il y est arrêté en tant qu'ancien ministre belge par les Allemands. Ces derniers le transfèrent à la prison de Fresnes. En janvier 1944, il est emmené au camp de Compiègne, puis à Büchenwald. En hiver, ce camp représentait une condamnation à mort certaine pour un septuagénaire. Paul-Émile Janson y décède de faim, de froid et d'épuisement le 3 mars 1944.  
(<http://www.ulb.ac.be/students/librex/PDF/Publications%20uniques/Ulb-resistance%203.0export.pdf>)



**Benjamin Dewalque**

VIII<sup>bis</sup>. **Christian-Daniel-Ghislain DEWALQUE**, sous-off. de Gendarmerie, aux. Administratif B-Post, ° Heer-Agimont 13 mai 1961, x A) : 1984, (mar. diss.), **Dominique-Joséphine-Rita CACCIATORE**, ° Doische 29 mai 1962 ; & B) : (rel. diss.)  
**Kristel DEDECKER**, ° Anderlecht 28 sept. 1968.  
(bigtiti2008@hotmail.com)



**Christian Dewalque et son petit-fils Quentin - Dominique Cacciatore**

Dont, du premier mariage :

1. **Marie DEWALQUE**, ° Namur 9 juil. 1988, & **Christophe SCHOEMANS**.



**Marie Dewalque et Christophe Schoemans**

Dont :

a. **N SCHOEMANS**, ° ...

De la seconde relation :

2. **Quentin DEWALQUE**, ° Namur 7 avril 2004.

VII<sup>bis</sup>. **Louis-Joseph-Ghislain DEWALQUE**, comdt Para-Commando, ° Baclain (Gouvy) 28 mars 1929, † Namur 2 déc. 2003, x <sup>212</sup> Jalhay 4 mai 1957, **Simone-Guillemine-Yvonne DOOME**, ° Jalhay 28 (20 ?) avril 1934, fille d'Henri-Célestin-Joseph, et de Jeanne-Marie-Laure Lieutenant.

(Rue de la Libération 12, 5004 Bouge)

---

<sup>212</sup> Témoins au mariage : Jean-Victor Dewalque (frère du marié) et Henri Doome.

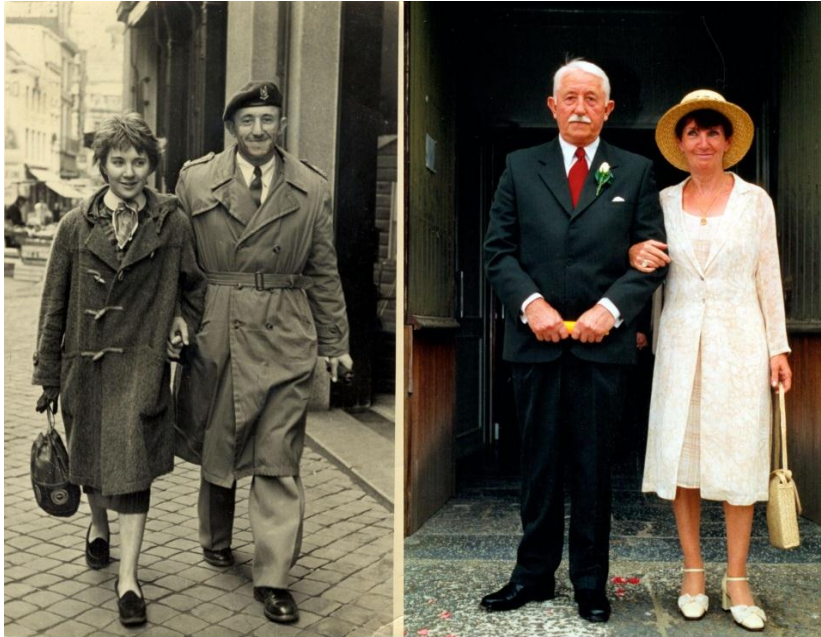

*Louis Joseph Dewalque et Simone Doome*  
 (Vers 1955) (23 mai 1998)

Dont :

1. **Jean-François DEWALQUE**, ° 3 juil. 1960, qui suit en VIII.
2. **Marianne DEWALQUE**, ° Usumbura (Burundi) 28 sept. 1961, x Namur 21 mai 1981, **Bernard GEUDVERT**, ° Kassel (Allemagne) 14 fév 1960.

Dont :

- a. **Sarah GEUDVERT**.
- b. **Simon GEUDVERT**.
3. **Vincent DEWALQUE**, ° Namur 1<sup>er</sup> oct. 1963.
4. **Marie-Agnès DEWALQUE**, ° Namur 10 fév. 1967, † Mont-Godinne 12 fév. 2003.





**Marie-Agnès Dewalque (2002)**

5. **Pierre-Antoine DEWALQUE**, ° 30 mars 1969, qui suit en VIII<sup>bis</sup>.
6. **Jean-Louis DEWALQUE**, ° 29 mai 1970, qui suit en VIII<sup>ter</sup>.

VIII. **Jean-François DEWALQUE**, licencié en sc. chimiques, ° Kamina (Zaïre) 3 juil. 1960, x Woluwe-Saint-Pierre 25 mai 1991, **Dominique SCAUFLAIRE**, ° Bruxelles 29 aout 1960.

(avenue des Orchidées 3 - 1410 Waterloo)

Dont :

1. **Gaëlle DEWALQUE**, ° 9 sept. 1994. \*
2. **Laurence DEWALQUE**. \*



**Gaëlle et Laurence Dewalque**

3. **Olivier DEWALQUE**. \*

VIII<sup>bis</sup>. **Pierre-Antoine DEWALQUE**, ° Namur 30 mars 1969, x Namur 11 avril 1998,  
**Géraldine LAMBERT**, ° Namur 27 mars 1975, fille de Jean-Marie et d'Annie Denis.  
(avenue Reine Élisabeth 193 - 5000 Namur)



**Pierre-Antoine Dewalque et son épouse Géraldine Lambert (2008)**

Dont :

1. **Laure DEWALQUE**, ° Namur 20 nov. 2000.
2. **Louis DEWALQUE**, ° Namur 17 déc. 2004.

VIII<sup>ter</sup>. **Jean-Louis DEWALQUE**, ° Namur 29 mai 1970, x Namur 21 juin 2003 **Stéphanie PAUL**, ° Anderlecht 1 juil. 1974.

Dont :

1. **Lisa DEWALQUE** \*.
2. **Zoé DEWALQUE** \*.





### 3 & 4. Les Dewalque à Malmedy

Avant d'aborder les généalogies qui suivent des familles Dewalque à Malmedy, je vous propose les quelques lignes écrites par l'abbé Toussaint au sujet du village de Walk, et des familles qui en sont originaires.<sup>213</sup>

---

<sup>213</sup> François TOUSSAINT, *Origine et Histoire de nos vieilles familles, Histoire du ban de Waimes*, pp.154 à 157. Ouvrage publié à l'occasion du 1100<sup>ème</sup> anniversaire de Waimes, à partir des écrits de François Toussaint, ° Ovifat 4 mai 1882, ordonné prêtre 2 avril 1907, curé de Waimes en 1922 jusqu'à son décès le 13 mars 1964.

## 77. VIEILLES MAISONS de WALK

Voici quelques vieux noms de maisons qui sont en voie de disparaître.

«Amon Nollet» - Occupée aujourd'hui par la veuve d'Étienne Collienne, cette maison fut la résidence des Fink. Je n'ai pas trouvé d'explication pour le surnom de Nollet, mais il y a toutefois un rapprochement curieux à faire. L'ancêtre de cette famille, Pierre Fink, qui s'est marié à Walk en 1777 était originaire d'Auw, dans la paroisse de Bleialf, d'où était aussi originaire le Prince-Abbé Joseph de Nollet (1741-1753). Les de Nollet ont été les bienfaiteurs de la chapelle d'Auw. Faut-il voir dans ce rapprochement l'explication de ce surnom ?

« Amon Riga » - C'est le nom que portait jadis la maison Bernard Loffet, où naquit Bernard Scheffen surnommé Bernard Riga. Elle doit son nom à un des trois prêtres Riga, Saturnin, Nicolas, qui furent chapelains à Walk, de 1800 à 1815.

«Amon l'Merçon» - Le surnom de Merçon est attaché à la famille Gaspar de Longfaye et est venu à Walk avec Léonard Joseph qui épousa en 1861 Marie-Marguerite Simon. Ils ont habité dans la maison dite « Amon Djelisse » (Loffet), occupée aujourd'hui par Joseph Solheid. Le Merçon, synonyme de le mercier, signifie commerçant ou marchand de merceries. Il y a cependant une coïncidence curieuse que je ne puis expliquer. Il y eut jadis un instituteur à Walk, d'origine française, qui s'appelait Pierre-François Merson, marié en 1755. Comme il n'est pas mort dans la paroisse, je suppose qu'il se sera établi à Longfaye où il aura laissé son nom.

« Amon Beher » - Le porteur de nom fut Hubert Solheid, dit Bebert, le père d'Eugène, et l'ancêtre des Solheid actuels.

## 78. DEWALQUE

Tous ceux qui portent ce patronyme et la variante Dewalk ont eu leur origine dans ce hameau, mais ne descendent pas tous de la même souche. À différentes époques, avant que ne fussent fixés les noms de famille, des manants de Walk ont acquis droit de cité à Malmedy, et peut-être ailleurs, sous leur nom de baptême accolé à celui de leur village. On en retrouve à Malmedy et les environs, Stavelot, Spa, Vielsalm, Liège, etc. et jusque'en Suède.

Le premier citoyen de Walk que je trouve dans la bourgeoisie malmédienne est Philippe, cité à partir de 1594, date à laquelle il avait acquis une maison au «vinâve» de Rome. Il était fils de Corneil (40) et petit-fils de Philippe, probablement le même qui, en 1524, est appelé le grand Philippin.

Il mourut avant 1612, laissant dix enfants et sa veuve Anne qui ne le resta pas longtemps car, en 1617, elle était remariée à Jean Herman. Parmi ses enfants, j'ai retrouvé Jonas qui semble avoir épousé une fille de Henry de Limbourg ; Philippe Hendrich, qui hérite de la maison à Rome ; David et Wilheume qui quittent le pays, et plusieurs filles.

Les noms bibliques de Jonas et de David semblent indiquer que Philippe s'était laissé influencer par la réforme. D'ailleurs, deux des enfants se retrouvent en pays luthériens. Wilheume, mort avant 1665 avait été capitaine à Magdebourg et David était Anestafors, en Suède. En 1665, son fils Philippe, né en Suède, revient à Malmedy pour liquider une maison qui lui appartenait, provenant de Philippe le teneur (teinturier).

Il semble que cette nombreuse famille n'ait pas laissé de descendants au pays, mais qu'on pourrait en retrouver dans les pays nordiques.

Nous trouvons un autre habitant de Walk, Léonard, fils Jacqmot, embourgeoisé à Malmedy avant 1600, date laquelle il achète une maison en la Vaulx. Il avait épousé Pirette Counntz. Tous deux étaient morts avant 1643, lors du partage familial entre les enfants Willem, Léonard, Anne et Jacques Robinet ; Willem avait épousé Jeanne Thomas Paquay et meurt avant 1655, laissant un orphelin du nom de Léonard.

Léonard de Walk, marchand bourgeois de Malmedy, hérite de la maison paternelle située dans la Vaulx avec un « courtil » (potager) situé à la porte de la Rolière (porte de Livremont). En 1660, il la vend à Florence (Florenz) Hendrichs, apothicaire pour 100 pistoles outre les honoraires ou pourboires suivants: une aune de bon vieux vin, un petit tonnelet de gingembre confit, 6 pains de sucre, les drogues ou « cirobre » qui sont nécessaires à sa femme et un gras mouton, le tout valant au moins 50 patacons, ce qui était bien respectable car le gras mouton était évalué 4 patacons.

Et comme l'acte avait été passé dans la chambre du Prince, chez les Pères Capucins, il leur fallait aussi un petit honoraire qui fut évalué à un stier de vin aux frais de l'apothicaire.

Il semble que ce sont les ancêtres des principales familles Dewalque. Léonard (l'orphelin?) eut un fils Quirin qui épousa Marie Drion <sup>214</sup>, sœur du futur Prince-Abbé. Leur fils Jean François, né en 1715, ordonné en 1738, administra la chapelle de Xhoffraix jusqu'à sa mort en 1780. Il était en même temps notaire diplômé.

Nous trouvons en 1642, un troisième habitant de Walk, bourgeois de Malmedy ; Remacle-Jean-Remacle de Walk. Toutefois, comme son nom, accolé à ceux de son père et de son grand-père, était assez spécifique pour le désigner, surtout que les Remacle ne pullulaient pas à Malmedy, il semble que ses descendants aient porté le patronyme Dewalque.

En 1780, il existait au moins six familles Dewalque à Malmedy ; entre autres, Toussaint Dewalque, surnommé Malbrouck.

Dans la seconde moitié du siècle dernier, Gustave Dewalque, docteur en sciences naturelles et en médecine, a tenu une chaire de géologie l'Université de Liège. Par sa science et ses travaux érudits, il est devenu une célébrité parmi les géologues de Belgique.

## 79. PRÊTRES ET RELIGIEUX ORIGINAIRES DE WALK

Avant de quitter Walk nous voulons signaler les quelques prêtres et religieux originaires de la localité.

1. Léonard Lemaire né à Walk le 23 mars 1712 de Thomas Lemaire et M. Loffet. Ordonné le 21 février 1739 sur son titre et son inscription dans la paroisse de Waimes, il fut approuvé trois mois plus tard comme prêtre ou vicaire Belvaux, où il semble avoir passé sa vie.

2. Jules Scheffen, né le 27 avril 1864, ordonné le 15 août 1892, successivement vicaire à l'église du Sacré-Cœur Oberhausen, Gillerath, Barmen, curé à Radevormwald, puis à Malmedy en 1907. En 1925, il devient doyen et reçoit bientôt le camail de chanoine.

3. Joseph Mélotte, né le 6 juin 1868, entré en 1898 à Foglizzo (Italie) dans la Congrégation de Don Bosco, il partit en 1903 en Colombie pour s'y consacrer à l'apostolat missionnaire. Il fut ordonné prêtre à Bogota, le 12 février 1911. Après avoir soigné un temps les lépreux, il devint en 1917 vice-curé de Baranquilla où il s'éteignit le 6 décembre 1934.

4. Joseph Scheffen, né à Walk de Henri Scheffen et de Marie Muller, après avoir fait ses études à Neuss, St-Trond et Liège, fut ordonné le 1<sup>er</sup> juillet 1927. D'abord professeur au collège patronné d'Eupen, il remplace M. le curé Krebsbach à Weywertz en 1939. Il passe une partie de la guerre en qualité de prisonnier politique à Dachau et dès son retour en 1945, il est nommé doyen à Saint-Vith.

5. L'unique religieuse que j'ai trouvée à Walk est Jeanne Solheid née le 1<sup>er</sup> novembre 1908 de Fr. Solheid et Henriette Michel. Elle est entrée chez les sœurs de St-Vincent à Ans, en 1928, et est actuellement à Huy, sous le nom de Sœur Thérèse.

---

<sup>214</sup> Voir note en p. 585.

#### 94. ETYMOLOGIE DE WALK ( \* )

Des esprits curieux qui, souvent, voudraient savoir plus que les documents ne nous fournissent, m'ont demandé la signification et l'origine de ce nom. L'étymologie est une science difficile pour laquelle il faut être très expert et bien documenté. Dans ses Noms de Lieux de la Belgique, Auguste Vincent, rapproche Walk, en 1188 à Waleeres, de Waulsort, au 10<sup>ème</sup> siècle Walciodorum. On pourrait aussi faire un rapprochement avec Wallendorf (Bitburg), en 1136, Walcherestorf et y voir le patronyme Walachar avec ses variantes Wa1ler et Walher, du thème ancien haut all. Walah, étranger, d'où dérivent Valachie et aussi le mot Welsch (wallon).

La fagne Walhère, située sous les Fisez aurait aussi la même origine.

( \* ) Initialement ce paragraphe était situé dans la rubrique "Bruyères". Pour des raisons de commodité nous l'avons replacé ici, en lui conservant son numéro d'origine (note de l'éditeur).

Poème à mes ancêtres

Ils se multiplient tous en remontant les ans  
S'évanouissent ensuite dans la nuit des temps.  
Leur nombre exponentiel me donne le vertige.  
Ils forment une branche, un rameau, une tige,  
De plus en plus petits, de plus en plus lointains.  
Mais que serait mon arbre sans cet apport sans fin ?  
C'est dans cette abondance qu'il vient puiser sa sève,  
Dans cet aspect touffu qu'enfin prend corps mon rêve.  
Avant de s'en aller, hélas, à tout jamais,  
Ils ont pleuré, dansé et ils se sont aimés.  
Ils ont connu des joies, des drames, des souffrances,  
La famine, le froid, le bonheur, les errances,  
Les invasions, la guerre, le progrès et la paix,  
Ont manié la fourche, la quenouille ou l'épée,  
Se déplaçant à pied, à cheval, en carrosse,  
Restant près du clocher ou bien roulant leur bosse.  
À travers les époques, les coutumes, les lois,  
Avec des empereurs, des présidents, des rois.  
Du fabriquant de drap au maréchal ferrant,  
Du pauvre journalier au riche paysan,  
Ils ont forgé l'Histoire et laissé leur empreinte  
Sur une vaste fresque que chacun d'eux a peinte.  
Sans se douter, qu'un jour, sur un ordinateur  
Leur existence enfin serait mise à l'honneur.  
Sans cette chaîne humaine, sans ces précieux maillons  
Qu'ils soient en beaux atours ou qu'ils soient en haillons,  
Sans ces vies, ces naissances, ce cycle interminable  
Qui n'était pas pour eux toujours très charitable,  
Sans ce fil qu'ont tissé maintes générations,  
Avec persévérance, avec obstination,  
Je ne serais pas là pour leur dire merci.  
Oui ce sont mes ancêtres  
Peut-être les vôtres aussi ?

Jules Peremans (club de généalogie)



### 3. Dewalque-Pirette (Malmedy) <sup>215</sup>

- I. **Linard de WALK**, ° ca 1580, † av 29 mai 1643 (partage de leurs biens), x **N PI-RETTE**.  
Dont :
1. **Willem-Linard de WALK**, ° ca 1610. qui suit en II.
  2. **Linard de WALK**.
  3. **Anne de WALK**, x **Jacques ROBINET**.
- II. **Willem-Linard de WALK**, surnommé "Le Laidfin", ° ca 1610, † av 1652, x av. 1639, **N N**.  
Dont :
1. **Linard-Willem de WALK**, qui suit en III.
- III. **Linard-Willem de WALK**, dit « Le Laidfin », Bourgeois de Malmedy, bp. Malmedy 24 nov. 1639, y † 23 nov. 1693, x 22 janv. 1670, **Marguerite BALTHASAR**, † 18 avril 1713, fille de Jean-Thomas et de Marguerite Burnenville.

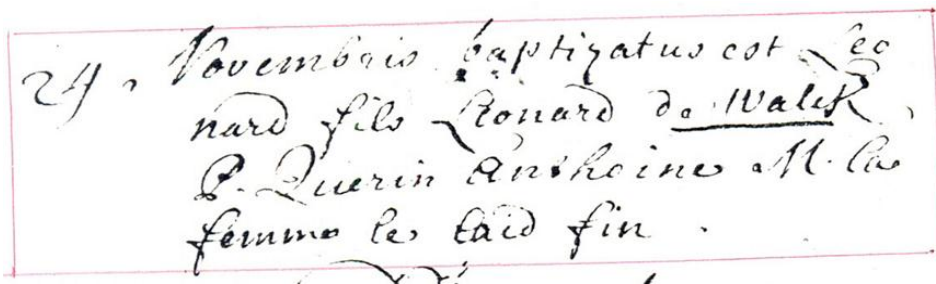

24, Novembres baptizatus est Leo nard fils Leonard de WALK, P. Querin Anshoine M. la femme le laid fin.

Dont :

1. **Marie de WALCK**, ° Malmedy 2 fév. 1671, x A) Malmedy 21 fév. 1690, **Servais BOURETTE** ; B) Malmedy 17 mai 1703, **Joseph DROZE**.
2. **Balthasar de WALCK**, ° Malmedy 23 nov. 1672, x Malmedy 31 aout 1699, **Jeanne GROSFILS**.
3. **Jeanne de WALCK**, ° Malmedy 19 juin 1675, x Malmedy 8 sept. 1697, **Gille BOUILLON**.
4. **Toussaint-Linard**, ° 1<sup>er</sup> nov. 1678, qui suit en IV.
5. **Marguerite de WALCK**, ° Malmedy 9 nov. 1680.
6. **Thomas de WALK**, ° Malmedy 2 fév. 1682, x Malmedy 5 oct. 1710, **Catherine GREYDEL**.

---

<sup>215</sup> Cette généalogie a été établie à l'origine par M. Maurice Lang, de Malmedy, et publiée dans la revue « Malmedy-Folklore ».

7. **Marguerite de WALQUE**, ° Malmedy 22 oct. 1684, y † 12 mai 1686.
- IV. « **Honorable** » **Toussaint-Linard de WALK**, dit « Le Laidfin », ° Malmedy 1<sup>er</sup> nov. 1678, y † 12 sept. 1746, x Malmedy 16 nov. 1700, **Jehenne COUNESON** (ou Counson), † Malmedy 25 mai 1731, fille Martin-Philippe Counson.  
Dont neuf enfants, entre autres :
1. **Marie-Jeanne de WALQUE**, ° Malmedy 6 janv. 1711, x Malmedy 3 aout 1739, **Henri LEMAIRE**.
  2. **Toussaint-François de WALQUE**, ° 19 nov. 1713, qui suit en V.
  3. **Marie-Marguerite de WALCK**, ° Malmedy 24 janv. 1715, x Malmedy 22 avril 1732, **Gérard BEULOT** (?).
  4. **Marie-Joseph de WALCK**, ° Malmedy 14 mai 1717, x Malmedy 1<sup>er</sup> sept. 1744, **Lambert-Frédéric VIATOUR**.
  5. **Henry-François de WALCK**, ° Malmedy 29 fév. 1720.
  6. **Léonard de WALCK**, ° Malmedy 8 juin 1722, y † 24 juil. 1722.
  7. **Marie de WALCK**, x Malmedy 28 juil. 1749, **Georges ADRIANE**.
- V. **Toussaint-François de WALQUE**, barbier et perruquier à Malmedy, ° Malmedy 19 nov. 1713, y † 20 sept. 1781, x Malmedy 29 nov. 1744, **Marie-Catherine RUTHIENNE** (ou Rutgen, ou Ruthien), ° Malmedy 19 mai 1726, y † 2 déc. 1808, fille de Jean-Henri (1690-1737), et d'Élisabeth-Thérèse-Godefroid Burnenville (1697-1777), petite-fille d'Henri Rutgen, et de Catherine Renardmont, ainsi que de Godefroid de Burnenville (1667-1724), et d'Anne-Marie Guillaume (1671-1700).<sup>216</sup>  
Dont quinze enfants, entre autres :
1. **Jean-Toussaint DEWALQUE**, ° 18 nov. 1745, qui suit en VI.
  2. **Marie-Élisabeth-Thérèse DEWALQUE**, ° Malmedy 16 juin 1747, x Malmedy 27 nov. 1786, **Pascal-Joseph BRAGARD**, ° Verviers 27 déc. 1737, † Malmedy 2 mai 1806, fils de Pierre-Joseph, et de Marie Gustin.<sup>217</sup>
  3. **Jean-Joseph DEWALQUE**, ° Malmedy 27 déc. 1748.
  4. **Jeanne-Catherine DEWALQUE**, ° Malmedy 31 aout 1750, y † 1791, x 1781, **Jean-Marie VILLERS** (1761-1783).
  5. **Léonard-Laurent DEWALQUE**, ° Malmedy 10 aout 1752.
  6. **Guillaume-François DEWALQUE**, ° Malmedy 14 aout 1754, y † 1834, x Malmedy 12 Floréal an 13 (2 mai 1805), **Marie-Anne HOUET**, ° Malmedy 24 mars 1764, y † 1818.
  7. **Jean-Gabriel DEWALQUE**, ° Malmedy 19 aout 1756, x A) 1790, **Jeanne-Catherine-Claire DEWEZ** (1759-1811) ; B) 1810, **Thérèse-Joseph BARTHELEMY** (1771-1820).
  8. **Benoît-Joseph DEWALQUE**, ° Malmedy 27 mai 1758, y † 1826, x Malmedy 23 mai 1786, **Marie-Françoise BÉVERCÉ** (1754-1805).
  9. **Walrand-Joseph DEWALQUE**, ° Malmedy 16 aout 1760.

---

<sup>216</sup> GeneaNet - Katia Homerin et Cécile Randaxhe.

<sup>217</sup> GeneaNet - Cécile Crandaxhe.

10. **Marie-Thérèse DEWALQUE**, ° Malmedy 3 fév. 1763, y † 1840, x **Antoine PERNOT** (1775-1844).
  11. **Dieudonné-Joseph DEWALQUE**, ° Malmedy 16 mai 1765.
  12. **Jacques-François DEWALQUE**, ° Malmedy 30 déc. 1766, y † 1814, x 1799, **Marie-Anne DOVIFAT** (1770-1858).
- VI. **Jean-Toussaint DEWALQUE**, barbier, bp Malmedy 18 nov. 1745, y † 22 sept. 1834, x Stavelot 16 oct. 1775 (G'Doumont 1777 ? <sup>218</sup>), **Marie-Thérèse DEFORGE**, ° Stavelot 26 sept. 1750, † Malmedy 23 déc. 1804, fille de Benoît et de Marie-Élisabeth Merlot.
- Dont :
1. **Marie-Thérèse DEWALQUE**, ° Stavelot 20 avril 1776, † 1841, x 1738, **Alexandre-Louis-Joseph DOUTRELEPONT**, ° Malmedy 15 janv. 1778, y † 24 sept. 1826, fils de Jean-Quirin-François d'Outrelepont (1739-1788), et d'Anne-Catherine-Françoise Lierneux (1737)<sup>219</sup>.
- Dont :
- a. **Jules-Modeste DOUTRELEPONT**, serrurier, ° Malmedy 25 juin 1813, † Spa 17 mars 1869, x Spa 30 aout 1848, **Suzanne MATHIEU**, ° Tavigny (Houffalize) 22 déc. 1813, † Spa 26 juil. 1894, fille de Jean-Antoine-Joseph (ca 1788-1875), et de Suzanne Bourriche († av. 1875).
- Dont :
- a1. **Jules-Antoine DOUTRELEPONT**, ° Spa 24 fév. 1849, y † 6 mars 1875.
  - a2. **Suzanne-Hubertine DOUTRELEPONT**, ° Spa 29 oct. 1853, y † 31 janv. 1927. Sans alliance.
2. **Jean-Jacques-Guillaume DEWALQUE**, ° Malmedy 14 fév. 1778, bp (?) 2 nov 1778, x G'doumont 10 sept. 1797, **Marie-Thérèse Le DOSQUET**.
  3. **Jean-Léonard DEWALQUE**, ° Malmedy 14 janv. 1780, x Malmedy 13 fructidor an 10 (30 aout 1802), **Marie-Thérèse BRAGARD**.
  4. **Marie-Catherine DEWALQUE**, ° Malmedy 18 fév. 1782, y † 10 sept. 1791.
  5. **Franz-Joseph DEWALQUE**, ° 3 mars 1784, qui suit en VII.
  6. **Élisabeth-Thérèse DEWALQUE**, ° Malmedy 14 fév. 1786, x **Jean-Joseph POUSSEUR**.
  7. **Marie-Élisabeth-Thérèse DEWALQUE**, ° Malmedy 16 déc. 1788.
- VII. **Franz-Joseph DEWALQUE**, barbier perruquier, ° Malmedy 3 mars 1784, y † 21 avril 1823, x Malmedy 8 aout 1808, **Anne-Marie-Thérèse DEHEZ**, ° Malmedy 16 oct. 1787, y † 20 déc. 1849, fille de Jean-Godefroid (1762-1824), x (3avril 1785) **Marie-Thérèse Lienne** (1765-1817).<sup>220</sup>

<sup>218</sup> Site de l'église de Jésus-Christ des saints des derniers jours (Mormons).

<sup>219</sup> D'une famille de 14 enfants (GeneaNet - Katia Homerin).

<sup>220</sup> Par sa mère, elle est la petite-fille de Joseph Lienne (1718-1789), x (23 mai 1755) Christine Bragard (1724- ), et arrière-petite-fille de Jean-Léonard Lienne (1682-1742), x (18 janv. 1709) Anne-Marguerite Dautrelepont (1688-1729). Cette dernière est la sœur de Catherine Dautrelepont (1706-1757), x (24 sept. 1729) Pierre de

Dont :

1. **Marie-Thérèse DEWALQUE**, ° Malmedy 20 oct. 1809, x Malmedy 8 aout 1832, **Jean-Jacob-Melchior GERONNE**.
2. **Marie-Lambertine-Virginie DEWALQUE**, ° Malmedy 18 sept. 1811, x Malmedy 15 oct. 1834, **Joseph LEMAIRE**.
3. **Marie-Thérèse-Eulalie DEWALQUE**, ° Malmedy 27 sept. 1813, x Malmedy 17 avril 1844, **Jacob-Joseph LE BIERRE**.
4. **Jean-Godefroid**, ° 20 oct. 1815, qui suit en VIII.
5. **Maria-Johanna-Félicie DEWALQUE**, ° Malmedy 17 nov. 1817, x Malmedy 15 janv. 1842, **Franz-Anton DEHEZ**.
6. **Maria-Margaretha DEWALQUE**, ° Malmedy 26 mars 1820, y † 1895, x Malmedy 22 janv. 1845, **Hubert-Wilhelm WIRTZ** (ou Wiertz), de Hellenthal (Eifel), ° 1818, † 1854.
7. **Maria-Joséphina DEWALQUE**, ° Malmedy 22 nov. 1822.

VIII. **Jean-Godefroid DEWALQUE**, barbier et employé de poste, ° Malmedy 20 oct. 1815, y † 19 mars 1860, x Malmedy 11 sept. 1850, **Gertrude-Virginie DANDRI-FOSSE**, ° Malmedy 29 déc. 1816, y † 24 déc. 1883.

Dont :

1. **Maria-Theresia-Amalia DEWALQUE**, ° Malmedy 25 déc. 1851, y † 16 aout 1877, x **Jean-Godefroid DOMBRET**, ° Malmedy 1 nov. 1840.
2. **Jacob-Godefroid-Ernest**, ° 25 juil. 1853, qui suit en IX.
3. **Clemens-August DEWALQUE**, ° Malmedy 30 mars 1856, y † 3 mars 1859.

IX. **Jacob-Godefroid-Ernest DEWALQUE**, coiffeur, ° Malmedy 25 juil. 1853, y † 9 déc. 1894, x Malmedy 30 avril 1878, **Marie-Elisa VILLERS**, ° Malmedy 9 aout 1852, y † 24 mars 1919, fille de Paul et d'Anne-Élisabeth Gerson.



**Ernest Dewalque et son épouse Élis Villers**

---

Walk (1711-1764), notaire à Malmedy (voir p. 191). Elles sont le 2<sup>ème</sup> et le 6<sup>ème</sup> enfant de Quirin Doutrele-pont (1654-1737), x (18 aout 1684) Anne-Catherine Bodeson (1664-1736). (Étude d'Henri Marly, Malmedy)



*Ernest DEWALQUE (1853-1894) par Louis BELLE.*

Dont :

1. **Marie-Christine-Virginie-Élisabeth DEWALQUE**, ° Malmedy 26 janv. 1879, † Heusy 13 fév. 1945, x **Edgar WIERTZ**, ° Malmedy 28 fév. 1879, fils de Rodolphe <sup>221</sup> et de Marie-Dorothée Villers.
2. **Anne-Marie-Élisabeth DEWALQUE**, ° Malmedy 25 avril 1881, y † 5 aout 1957, x **Jean-Mathieu GÉRARD**, † av 5 aout 1957.
3. **Laure-Marie-Crispine DEWALQUE**, ° Malmedy 4 juin 1883, y † 23 nov. 1883.
4. **Paul-Marie-Auguste**, ° 27 janv. 1885, qui suit en X.
5. **Nicolas-Marie-Ernest**, ° 5 déc. 1886, qui suit en X<sup>bis</sup> (p. 579).
6. **Pauline-Frieda DEWALQUE**, ° Malmedy 7 juin 1889, y † 26 déc. 1889.
7. **Rudolph-Lucien DEWALQUE**, ° Malmedy 18 aout 1890, y † 13 fév. 1892.
8. **Marie-Nicolas-Auguste-Ferdinand DEWALQUE**, ° Malmedy 19 janv. 1893 <sup>222</sup>, qui suit en X<sup>ter</sup> (p. 579).
9. **Jacob-Godefroid-Maria-Auguste DEWALQUE**, ° Malmedy 14 mars 1895, y † 23 mars 1895 (posthume).

- X. **Paul-Marie-Auguste DEWALQUE**, coiffeur, ° Malmedy 27 janv. 1885, y † 13 déc. 1929, x Malmedy 20 janv. 1914, **Marie-Élisabeth-Joséphine FOERSTER**, ° Malmedy 10 fév. 1890, y † 30 aout 1957, fille de Franz et de Louise-Élise Scheuren.

Dont :

1. **Paul-Ernest-Alexandre DEWALQUE**, ° 11 fév. 1915, qui suit en XI.

---

<sup>221</sup> Rodolphe Wiertz, originaire de Hellenthal dans l'Eifel, pâtissier et premier cuisinier à l'Hôtel International de Spa, fut l'inventeur des fameux « neürs tchiques d'amon Wirtz » (bonbons noirs de chez Wiertz), dont la tradition se perpétue aujourd'hui à Malmedy (Laurent Dewalque qui suit).

<sup>222</sup> Ou 19 nov.1892 ? (Henri Marly).

2. **Maurice-Louis-Marie-Alexandre DEWALQUE**, ° 23 sept. 1920, qui suit en XI<sup>bis</sup>.
- XI. **Paul-Ernest-Alexandre DEWALQUE**, coiffeur, ° Malmedy 11 fév. 1915, y † 22 fév. 1961, x **Marie-José-Albert LIÉGEOIS**, ° Houffalize.
- Dont :
1. **Janine-Paule DEWALQUE**, ° Malmedy 27 oct. 1939, y † 27 mars 2008, x (mar. diss.) Malmedy 2 juil. 1960, **André MARQUET**.  
Dont :
    - a. **Joëlle, & Jacques LUXEN**.  
Dont :
      - a1. **Kristel LUXEN, & Julien N.**
      - a2. **Jennifer LUXEN**.
      - a3. **David LUXEN**.
      - a4. **Cassandra LUXEN**.
    - b. **Dany & Marie-Antoinette SASSI**.  
Dont :
      - b1. **Alissia SASSI**.
    - c. **Carine**.
    - d. **Sabine & Thierry SACRÉ**.  
Dont :
      - d1. **Laura SACRÉ**.
      - d2. **Lucie SACRÉ**.
      - d3. **Chloé SACRÉ**.
  2. **Lucienne-Ernestine-Élisabeth DEWALQUE**, ° Malmedy 20 oct. 1944, x **Guy KLEIN**.  
Dont :
    - a. **Michel KLEIN**.
- XI<sup>bis</sup>. **Maurice-Louis-Marie-Alexandre DEWALQUE**, boulanger pâtissier, ° Malmedy 23 sept. 1920, y † 28 mars 1999, x Woronech (Russie) 20 juil. 1943, **Anne-Marie-Louise (Anna) BUCHHOLZ**, ° Hédомont 9 mai 1922, y † 18 déc. 2001, fille d'Albert et de Marie-Thérèse Blaise.



**Maurice Dewalque (Russie 1942)**



Mamy & Papy



Gigi & Ferdy



Chantal & Jean-Paul



Anne-Marie



Françoise & Marc



Laurent



Jeremie



Dorian



Pierre-Etienne



Marie



Pierre



Catherine



Fanny



Gilles

### La famille de Maurice et Anna Dewalque

Dont :

1. **Ferdinand-Maurice-Paul dit Ferdy DEWALQUE**, ° Malmedy 29 nov. 1943, x Malmedy 4 mai 1968, **Georgette-Marie-Ghislaine (Gigy) HEBERS**, ° Spa 11 juil. 1944, fille d'Alfred, échevin de Malmedy, et de Gabrielle Graindorge.
2. **Jean-Paul-Maurice-Albert DEWALQUE**, électricien, ° Malmedy 13 aout 1955, qui suit en XII.
3. **Anne-Marie-Madeleine-Léonie DEWALQUE**, puéricultrice, ° Malmedy 1<sup>er</sup> déc. 1950, y † 24 oct. 1975, x Malmedy 24 juil. 1972, **Michel COURTEJOIE**, ° Stavelot 16 avril 1944, fils de Jean (1914-2005) et de Marie-Élisabeth Mathieu, remarié avec Marie-Pierre Houtekins (° 1958).  
Dont :  
a. **Pierre-Étienne COURTEJOIE**, ° 24 mars 1975.
4. **Maurice-Albert-Marie (Marc) DEWALQUE**, ° 1 déc. 1950, qui suit en XII<sup>bis</sup>.
5. **Claude-Gilbert-José DEWALQUE**, ° Malmedy 5 oct. 1952, y , † 14 juil. 1953.

XII. **Jean-Paul-Maurice-Albert DEWALQUE**, ° Malmedy 23 juil. 1947, x A) : Malmedy 25 juin 1970, **Éliane-Antoinette-Jeanne-Louise HANCART**, ° Stavelot, fille de Nicolas, et de Denise Charpentier ; B) : Malmedy 29 aout 1989, **Chantal-Fernade-**

**Suzanne MILBERS**, ° Malmedy 13 aout 1955, fille de Marcel, et de Josée Wouters († Malmedy aout 2010).

Dont du premier mariage :

1. **Laurent DEWALQUE**, ° Malmedy 5 aout 1971, qui suit en XIII.

Du second :

2. **Jérémy DEWALQUE**, ° Malmedy 12 déc. 1989.

3. **Dorian DEWALQUE**, ° Malmedy 23 oct. 1993, fiancé à Madii Seret, ° Malmedy 17 fév. 1994.



**Jérémy et Dorian Dewalque + Madii Seret.**

XIII. **Laurent-Marc-Daniel-Paul-Louis DEWALQUE**, ° Malmedy 5 aout 1971, x (mar. diss.) Malmedy 5 sept. 1998, **Cindy-Freddy-Denise KRINGS**, ° 25 fév. 1977, fille de Joseph-Hubert-Louis-Berthe (Josy), et de Marie-Anne-Louise Sépulchre, petite-fille de Joseph-Auguste Krings, et de Berthe Boemer, ainsi que de Léon Sépulchre (1901-1994), et de Marie Derefat (1907-1999).

Laurent Dewalque et son épouse Cindy Krings ont repris en 2001 l'activité des « neurès tchiques » (bonbons noirs), selon une vieille tradition familiale remontant au 19<sup>ème</sup> siècle, à Malmedy.



**Laurent Dewalque, Tristan et Ysaline**



Dont :

1. **Tristan DEWALQUE**, ° Malmedy 3 janv. 2001.
2. **Ysaline DEWALQUE**, ° Malmedy 13 nov. 2002

XII<sup>bis</sup>. **Maurice-Albert-Marie (Marc) DEWALQUE**, boulanger pâtissier, ° Malmedy 1<sup>er</sup> déc. 1950, x Malmedy 3 sept. 1977, **Françoise-Renée-Marie-Madeleine BOEVER**, psychologue, ° Malmedy 11 sept. 1953, fille de Joseph et de Nelly Simon.

Dont cinq enfants nés Malmedy :

1. **Marie-Alexandra-Georgette DEWALQUE**, ° 14 mars 1979, x Malmedy 24 mars 2007, **Thomas WERNHER**, ° Mulhouse (Alsace) 10 mai 1983.  
(tom\_w777@hotmail.com)



**Thomas Wernher et son épouse Marie Dewalque**

Dont :

- a. **Jonas WERNHER**, ° 4 oct. 2011.
2. **Pierre-Jacques-Joël-Dominique DEWALQUE**, ° 11 mai 1980, qui suit en XIII.
3. **Catherine-Anne-Bernadette-Paule DEWALQUE**, ° 16 sept. 1981, x Malmedy 8 avril 2006, **Nicolas MAGETTE**, ° Waimes 12 juil. 1980.

Dont :

- a. **Liam MAGETTE**.
- b. **Simon MAGETTE**, ° 24 juil. 2010.
4. **Fanny-Hélène-Marie-Lucie DEWALQUE**, ° 7 mars 1983, x Malmedy 29 juil. 2006, **Vincent JEUKENS**, ° 7 déc. 1979.



**Fanny Dewalque et son époux Vincent Jeukens**

Dont :

- a. **Anna JEUKENS**, ° 27 mai 2010.
5. **Gilles-Simon-Daniel-Désiré DEWALQUE**, photographie, graphisme, ° 1 sept. 1987.



**Gilles Dewalque**

- XIII. **Pierre-Jacques-Joël-Dominique DEWALQUE**, techn. son RTBF, ° Malmedy 11 mai 1980, x Bangkok 10 avril 2004 <sup>223</sup>, **Wantana-(Jiap) PANPIPAT**, ° Bangkok 30 nov. 1978.

---

<sup>223</sup> En année bouddhiste : 10 avril 2547 (PCN + 543), le mariage s'étant déroulé en Thaïlande.



**Pierre Dewalque et la petite famille**

Dont :

1. **Elijah DEWALQUE**, ° Malmédy 11 sept. 2007.

X<sup>bis</sup>. **Nicolas-Marie-Ernest DEWALQUE**, greffier de justice, ° Malmédy 5 déc. 1886, y † 26 juin 1932, x Malmédy 18 août 1920, **Juliette-Marie-Ursule BRAGARD**, ° Malmédy 18 fév. 1890, y † 27 mars 1973, fille de Michel et d'Élisabeth Linden.

Dont :

1. **Madeleine-M.-Élisabeth-Ernestine dite Mady DEWALQUE**, † ca 2002, x **Henry MARLY** <sup>224</sup>, ° Malmédy 14 mars 1913, fils de Félix et de Juliette Carbron. Sans hoirs.

X<sup>ter</sup>. **Marie-Nicolas-Auguste-Ferdinand DEWALQUE**, droguiste et technicien dentaire, ° Malmédy 19 janv. 1892, y † 10 déc. 1951, x Sulzbach (Sarre) 26 nov. 1921, **Else-Catherina BICKELMANN**, ° Sulzbach (Sarre) 3 fév. 1899, † Malmédy 14 oct. 1973.

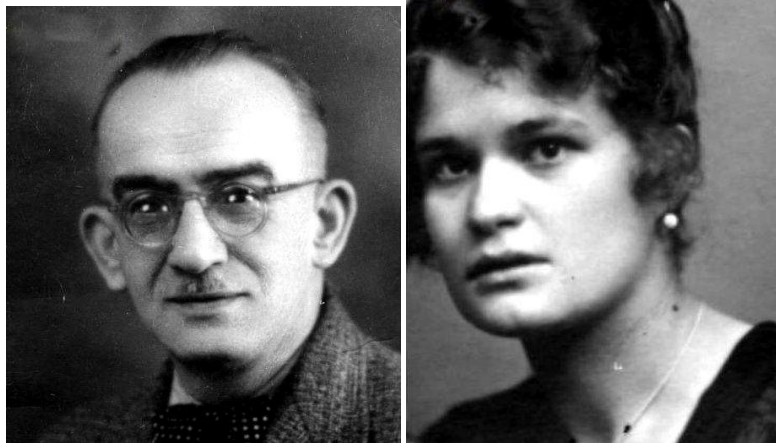

**Fernand Dewalque et son épouse Else Bickelman**

---

<sup>224</sup> Auteur d'une généalogie d'Outrelepont et Dewalque.

Dont :

1. **Robert-Paul-Marie-Ferdinand DEWALQUE**, qui suit en XI.

XI. **Robert-Paul-Marie-Ferdinand DEWALQUE**, droguiste et technicien dentaire, président honoraire de la Royale Union Wallonne, ° Malmédy 26 sept. 1926, y † 30 avril 2004, x Malmédy 17 août 1951, **Anne-Marie-Joséphine (dite Anny) CURNEL**, ° Bévercé (Hédumont) 14 mars 1926, † Malmédy 24 déc. 2010, fille de Joseph, et de Marie Denis.

(place de Cochem 12 - 4960 Malmédy)



**Robert Dewalque et son épouse Anny Curnel**

Dont :

1. **Jean-Marie-Fernand-Ghislain-Joseph DEWALQUE**, laborant médical, ° 2 avril 1957, qui suit en XII.

XII. **Jean-Marie-Fernand-Ghislain-Joseph DEWALQUE**, laborantin, ° Malmédy 2 avril 1957, & (all. diss.) **Isabelle STRAET**, infirmière, ° Andrimont 15 avril 1958, fille de Henri et de Marguerite Bertholet.

Dont deux enfants nés à Verviers :

1. **Laura -Maggy-Anne-Isabelle DEWALQUE**, ° 24 mai 1993.
2. **Antoine- Robert-Henri-René DEWALQUE**, ° 7 juil. 1996.

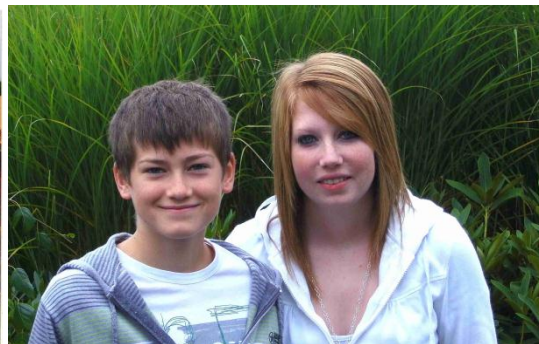

**Jean-Marie et Isabelle Dewalque, Antoine et Laura**

## 4. Dewalque-Henry (Malmedy)

### GÉNÉALOGIE DEWALQUE (auparavant dits "Criqui")<sup>225</sup>

#### I. Remacle de WALK<sup>226</sup>, ° ca 1590.

Le 22 avril 1636, il partage avec 6 autres les biens de son beau-père, Léonard Simon d'Assurwaimés (hameau au-dessus de Waimés)<sup>227</sup>.

Dont au moins :

#### II. Michel de WALK, ° ca 1620, † ca 1674, x Catherine HENRY, fille d'Estienne.

Dont 5 enfants :

1. **Remacle**, qui suit en III.
2. **Henri**, qui suit sous III<sup>bis</sup>.
3. **Jeanne**, x **N. QUERIN**, fils de ( ? ) Jean Querin,
4. **Jean**<sup>228</sup>,
5. **Anne**.

Le 3 mai 1664, il hérite avec deux autres des biens de son beau-père, Estienne Henry de Walk. Il meurt sans doute en 1674, car cette année-là (le 4 mai 1674) ses cinq enfants relèvent ses biens.

#### III. Remacle MICHEL, de Walk<sup>229</sup>, x Malmedy le 24 sept. 1678, Marguerite des HAYES, † 28 oct. 1718, fille de Georges des Hayes.

Le 24 sept. 1678, Remacle Michy (= Michel en wallon) de Walk épouse à Malmedy Marguerite fille de Georges des Hayes.

Le 26 mars 1702 (acte enregistré le 17 nov. 1719) Remacle Michel de Walk, bourgeois marchand de Malmedy acquiert des biens de Jeanne Michel Remacle et de feu Querin Jean Querin de Boussières (autre village près de Malmedy). Ces biens proviennent de feu Jean Michel Remacle de Walk, leur frère (AEL, PSM 119, 446v).

Le 24 avril 1713 (enregistré le 6 juin 1719), Remacle Michel de Walk, bourgeois marchand, et Marguerite Georges des Hayes, dont les enfants ne sont pas cités, rédigent leur disposition pour le dernier vivant (AEL, PSM, 644, 244v).

Le 28 oct. 1718 l'épouse décède.

---

<sup>225</sup> Il s'agit d'une généalogie succincte, qui soulève encore beaucoup de questions que les Malmédiens s'efforcent de résoudre. Les contributeurs en sont : Jocelyn Dewalque, Philippe Krings, Vincent de Walque.

<sup>226</sup> Ce Remacle de Walk pourrait être le même que Remacle de Walk qui est au partage de sa mère le 14 mai 1635. À cette date en effet, Susanne, veuve de Jaqmotte Remacle de Walk se mortifie pour ses huit enfants : Jaqmotte, Jean, Henry, Remacle, Anne, Suzanne, Collas Pirotte (gendre), Jean et Anne (enfants de son gendre Noël Grawet). (AEL, Fond Stavelot Malmedy, Principauté reg. 91, 507).  
Auquel cas, la recherche devrait se poursuivre sous le nom Jacquemotte.

<sup>227</sup> Cour de Waimés 6, 181v.

<sup>228</sup> Dont, possiblement, Gilles, bp Waimés 9 nov. 1665, P Petrus de Walk, M Marie fille de Gilles Magny (RP Waimés). [Grelin ?? - qui seraient-ils ?]

<sup>229</sup> Par Michel Trousson, source : Raymond Jacob, Président de Malmedy-Folklore, *Les premiers degrés de la famille Remacle De Walk*, 2009.

Le 14 avril 1719, donation onéreuse pour ses enfants par Remacle Michel de Walk, « bourgeois marchand, veuf, avancé en âge, aveugle, incapable de travailler ni marcher sans guide », pour : Michel de Walk, fils, bourgeois et jadis commissaire, (=responsable d'un quartier de la ville, notamment pour les incendies) ; Renard Staiphen, gendre ; Jean du Fatz, gendre ; Anne Marie (AEL, PSM, 644, 231).

La date de son décès est douteuse ; en effet :

Le 19 mars 1728, décède Remacle de Walk, bourgeois.

Le 26 juil. 1730, décède Remacle de Walk, bourgeois marchand.

Dont au moins :

1. **Marguerite De WALQZ**, ° Malmedy 29 sept. 1683.
2. **Marie De WALCK**, ° Malmedy 22 déc. 1686.
3. **Thérèse de WALK**, ° Malmedy 20 oct. 1692, † Verviers fin mai 1768, x Malmedy 25 juil. 1717, **Jean-Estienne DUFATZ**, ° Malmedy 23 fév. 1690, y † 25 juin 1751, fils de Guillaume (ca. 1640-1722), et d'Élisabeth (de) Wimbo-mont (1658-1729).

Dont :

- a. **Élisabeth-Marguerite DUFATZ**, ° Malmedy 17 oct. 1717.
- b. **Marie-Marguerite DUFATZ**, ° Malmedy 19 juin 1720.
- c. **Jeanne-Thérèse DUFATZ**, ° Malmedy 10 nov. 1722.
- d. **Jacques-Guillaume DUFATZ**, ° Malmedy 9 janv. 1725.
- e. **Jean-Nicolas DUFATZ**, ° Malmedy 16 sept. 1727, y † 18 sept. 1727.
- f. **Jean-Godfroid DUFATZ**, ° Malmedy 13 nov. 1728.
- g. **Françoise-Thérèse DUFATZ**, ° Malmedy 30 sept. 1731, y † 13 aout 89.
- h. **Pierre-Joseph DUFAT** (Defaz, Defaaz), cultivateur, ° Verviers 21 nov. 1734, † La Reid 27 aout 1819, x A) : La Reid-Deigné 3 juil. 1757, **Margueritte DELSATTE**, ° 1735, † La Reid 3 avril 1798, veuve de Corneil Moargue ; B) : La Reid 24 juin 1802, **Jeanne CHIESSON**, ° Soumagne-les-Moines 16 fév. 1752, † La Reid 5 janv. 1821, fille d'Antoine († ca 1804), et d'Anne-Marie Califice († 1812).

Dont, du premier mariage :

- h1. **Françoise-Joséphine DEFAT**, ° La Reid 22 mars 1760, x La Reid 18 juil. 1795,...
- h2. **Jeanne-Françoise-Joseph DEFAAZ**, ° La Reid 22 mars 1760, y † 29 juin 1828, x A) : La Reid 18 juil. 1795, **Jean LESCURE**, ° Braya (Auvergne) en 1752, † La Reid 3 juin 1817, fils de Jeanne-Marguerite Lescure.

Dont :

- h21. **Jeanne-Marguerite LESCURE**, ° 1797, † av. 1803.
- h22. **Jean-Noël LESCURE**, ° 1799.
- h23. **Jeanne-Marguerite-Joseph LESCURE**, ° 1803.
- h3. **Noël-Michel-Joseph DEFAAZ**, ° La Reid 31 mars 1762, y † 17 nov. 1841, x A) : La Reid 8 fév. 1790, **Jeanne-Marie SIMON**, ° 1764, † La Reid 5 mai 1808 ; B) : La Reid 10 janv. 1816, **Catherine WATHELET**, ° Halleux (Comblain-au-Pont) 8 juin 1762, † La Reid 19 avril 1819, fille de Thomas († 1808), et d'Élisabeth Solheid († 1805).

Dont, du premier mariage :

- h31. **Marie-Marguerite DEFAAZ**, ° La Reid 2 oct. 1790.

h32. **Marguerite DEFAAZ**, ° La Reid 17 avril 1792, y † 2 nov. 1864, x La Reid 30 mars 1820, **Antoine-Joseph FERDINAND**, ° La Reid 24 aout 1797, y † 29 juin 1849.

Dont :

h321. **Jean-Antoine FERDINAND**, ° 1834.

h33. **Jean-Hubert DEFAAZ**, laineur en drap, ° La Reid 3 nov. 1796, † Theux 4 avril 1851, x A) : Theux 22 juil. 1826, **Marie-Françoise JEAUNE**, ° Theux 24 sept. 1803, y † 20 déc. 1826, fille de Jacques-Joseph, et de Pétronille Hanlet ; B) : Theux 14 fév. 1834, **Angélique AMAND**, ° Theux 19 janv. 1808, fille de Jean-Jacques, et de Catherine-Joseph Walrand.

Dont, du second mariage :

h331. **Catherine-Joseph DEFAAZ**, ° Theux 8 juin 1835.

h332. **Hubert-Joseph DEFAAZ**, ouvrier mineur, ° Theux 5 nov. 1838, y † 29 déc. 1869, x **Louise RENKIN**, ° Hodoumont 25 mai 1847, † Verviers 1923.

Dont :

h3321. **Sidonie-Julienne DEFAAZ**, ° Theux 5 fév. 1870, † Verviers 1947, x Verviers 30 nov. 1889, **Henri-Joseph GRIVEGNÉE**, ° Verviers 22 juin 1865, y † 1936.

h3322. **Armand-Joseph DEFAAZ**, ouvrier mineur, ° Theux 19 mars 1872.

h3323. **Justine-Julienne DEFAAZ**, ° Theux 6 mars 1874.

h3324. **Oscar-Servais-François DEFAAZ**, ° Verviers 14 oct. 1878, y † 28 juin 1933, x Verviers 15 avril 1904, **Marie-Julie LEMAIRE**, peigneuse, ° Weismes 24 mai 1875, † Verviers 23 aout 1927.

Dont :

h33241. **Anna-Micheline-Henriette DEFAAZ**, ° Verviers 4 juil. 1901, y † 1<sup>er</sup> aout 1986, x **Joseph-Mathieu RAMET**.

h33242. **Oscar-Michel-Louis DEFAAZ**, ° Verviers 4 janv. 1906, y † 28 nov. 1981, x **Maria BARDIA**.

h33243. **Henri-Paul-Oscar DEFAAZ**, ° Verviers 7 janv. 1908, y † 23 avril 1908.

h33244. **Camille-Julien-Oscar DEFAAZ**, ° Verviers 17 fév. 1909, y † 19 nov. 1987, x A) : **Bertha-Élisabeth SCHENZER** ; B) : **Léonie-Marie-Josée GRETRY**.

h33245. **Célestin-Henri-Paul-Oscar DEFAAZ**.

h33246. **Antoine-Julien-Oscar DEFAAZ**, x **Jeanne BONBOIRE**.

Dont :

h332461. **Juliette DEFAAZ**.



- h332462. **Francine-Anna DEFAAZ**, x **Alain-Marie-Joseph JOSET**.
- h34. **Pierre-Joseph DEFAAZ**, manœuvre, ° La Reid 2 fév. 1799, † Theux 13 août 1846, x La Reid 8 juin 1827, **Jeanne-Marie JEAUNE**, ° Verviers 23 janv. 1801, † Theux 1867, fille de Jacques-Joseph († 1803), et de Pétronille Hanlet († 1817).  
Dont :
- h341. **Anne-Marie DEFAAZ**, ° Theux 9 mars 1829, y † 31 janv. 1830.
- h342. **Marie-Catherine DEFAAZ**, ° Theux 21 mars 1833.
- h343. **Marie-Jeanne DEFAAZ**, † 11 avril 1850.
- h35. **Marie-Françoise DEFAAZ**, ° La Reid 27 oct. 1802, y † 10 mai 1804.
- h4. **Pierre-Jacques DUFAT**, ° La Reid 3 déc. 1764.
- h5. **Marie-Marguerite DUFAT**, La Reid 19 janv. 1766.  
Du second mariage :
- h6. **Pierre-Joseph DEFAT**, cultivateur, ° La Reid 25 sept. 1768, y † 22 juil. 1846, x La Reid 8 juil. 1793, **Marie-Françoise MONVILLE**, ° La Reid 11 mai 1775, y † 13 mars 1857, fille de Jacques, et de Marie-Françoise Wathelet.  
Dont :
- h61. **Pierre-Joseph DEFAAZ**, cultivateur, ° La Reid 1<sup>er</sup> janv. 1806, y † 5 juin 1865, x La Reid 29 mai 1841, **Marie-Catherine MALHERBE**, ° Winamplanche 22 déc. 1816, † Spa 20 janv. 1884, fille de Jean-Joseph, et de Marie-Jeanne Reuchamp.  
Dont :
- h611. **Pierre-Jacques DEFAAZ**, dit le « Grand Jaques », garçon baigneur, ° La Reid 30 déc. 1848, † Spa 18 fév. 1919, x Spa 28 avril 1877, **Marie-Catherine KINET**, ménagère, Winamplanche ° 22 déc. 1849, † Spa 1<sup>er</sup> avril 1937, fille de Jean-Toussaint, et de Marie-Anne Goires.  
Dont :
- h6111. **Léon DEFAAZ**, menuisier puis cafetier, ° Spa 21 mai 1878, y † 31 mai 1935, x Spa 5 juil. 1909, **Joséphine COURBE**, blanchisseuse, ° Spa 17 oct. 1880, † Liège 6 déc. 1962, fille de Charles, et de Marie-Louise Pirard.  
Dont :
- h61111. **Albert-Julien DEFAAZ**, adjudant, cuisinier militaire de carrière, ° Spa 10 mai 1908, † Namur 4 juin 1982, x Spa 8 oct. 1932, **Marie-Émilie DEJARDIN**, ° Spa 18 sept. 1909, † Mont-Godinne 15 juil. 1998, fille de Léon, et de Joséphine Merland.  
Dont :

h611111. **Liliane DEFAAZ**, commerçante, podologue, ° Spa 20 juin 1934, x Schaerbeek 29 janv. 1955, **Michel TROUSSON**, ° Liège 3 mars 1933, fils de Célestin, et d'Hélène Dubuisson.<sup>230</sup>

III<sup>bis</sup>. **Henri-Michel-Remacle de WALK**<sup>231</sup>, ° Hèdomont ca 1640/1650, † après 1718. En 1674, il relève les biens de ses parents<sup>232</sup>. Selon Toussaint<sup>233</sup>, il épouse en 1677 **Catherine MATHONET**, fille d'Estienne de Waimes et fait son testament en 1708 en faveur de ses enfants<sup>234 235</sup>.

Dont trois enfants :

1. **Henri**, fils de ( ? ) **MICHEL** dit Crik, qui suit sous IV,
2. **Anne**, fille de ( ? ) **MICHEL** dite Crik,
3. **Jean**, fils de ( ? ) **MICHEL** dit Crik (d'où une famille Michel<sup>236</sup>).

IV. **Henri** (fils de ?) **MICHEL** dit Kriky (de Walk)<sup>237</sup>, † 9 mars 1735 ( ? ), x A) 16 sept. 1692, **Anne-Catherine WARXHET**, de Huy au diocèse de Liège<sup>238</sup> ; B) Waimes avant 1713, **Anne-Marie BRAGARD**, de Rue, bp Waimes 16 mars 1689, fille de Philippe et d'Anna du Thier<sup>239</sup>.

Dont un fils unique.

Anne-Marie Bragard, capitaine d'artillerie au service de l'Impératrice et Reine (de Bohême et de Hongrie) Marie-Thérèse d'Autriche, et lieutenant d'une Compagnie bourgeoise de Malmedy.

---

<sup>230</sup> Source de cette descendance : Michel Trousson (trousson@pt.lu).

<sup>231</sup> Problème de l'indication ancienne des filiations : Henri fils de Michel fils de Remacle ? Cette filiation à deux degrés expliquerait peut-être la filiation de ses enfants.

<sup>232</sup> AEL, Malmedy, Princip., reg. 103, fol. 26v.

<sup>233</sup> Origine et Histoire de nos vieilles Familles, Wa1k, n° 71, page 147.

<sup>234</sup> Nous n'avons pas retrouvé ce testament.

<sup>235</sup> Selon GeneaNet - B. Fautsch, Léonard Dewalque († 1718) épouse à Bévercé 12 aout 1685, Catherine Jacob-Thomas (1649-1734), fille de Jacob-Thomas-Johan Stienne (° ca 1620-1686), et de Marie-Léonard Blaise (†1710).

Aussi, (GeneaNet - Katia Homerin) : Léonard Dewalque, † Malmedy 29 sept. 1718, x Bévercé 12 aout 1685, Catherine Jacob, ° Bernister ca 1689, † Malmedy 12 déc. 1734, fille de Jacques Stienne (1620-1686) agriculteur, et de Marie-Léonard Blaise († 1710), petite-fille de Thomas-Jean Stienne (ca 1570-ap. 1638), admodiateur de Reinhardstein depuis 1629, et de Marie Jehenne, ainsi que de Léonard Blaise († ap. 1665), et de Lucie-Étienne Le Keu († 1667). Dont deux fils :

- Quirin, ° Malmedy 29 mars 1688, x Malmedy 28 juil. 1710, Marie Drion, dont encore Jean-François, prêtre, ° Malmedy 20 juil. 1715, y † 28 aout 1780.

- Jacques, ° Malmedy 20 sept. 1692, sans alliance connue.

<sup>236</sup> La question me paraît être fondamentale : à quel moment et pour quelles raisons certains abandonnent-ils Walck pour Michel ?

<sup>237</sup> Dit *Henri fils Michel de Walk de la paroisse de Waimes* à son second mariage, et *Henri Michel dit Kriky*, manant de Hèdomont à son décès, et *Henri Michel dit Kriky*, originaire du village de Walk lors du baptême de son fils Martin Léonard, le 11 nov. 1716.

<sup>238</sup> Témoins : Thomas, fils de feu Thomas GARCON et Jeanne, fille à Jean HODY. Microfilm ( mormons ) n° 613.855 - Mariages des " étrangers " à Malmedy - Volume 10 - Mariages ( 1687 - 1741 ), p. 21.

<sup>239</sup> P : Servais le Maréchal, de Waimes, M : Anne Marie Wilputz (RP Waimes).

A.-M. Bragard mourut peu après la naissance de son fils, sans doute des suites de ses couches.

C) Malmedy 12 oct. 1715, **Jehenne REUCHAMPS** de Hèdomont<sup>240</sup>, dite aussi Jeanne (fille de) Jean Léonard, et de Jeanne Christophe <sup>241</sup>, † Malmedy 30 mai 1778. Dont neuf enfants du 2e lit, parmi lesquels l'aîné ( ? )

1. **Martin-Léonard DEWALQUE**, bp 11 nov. 1716, qui suit sous V.
2. **Marguerite**, ° Hèdomont 29 avril 1718, † Malmedy 13 avril 1792, x Malmedy 7 aout 1749, **Gérard Gaspar KINON**, bourgeois de Malmedy, ° Flémalle 16 fév. 1720, † Malmedy 14 déc. 1788, et descendance décrite par Ph. Krings (Malmedy).

V. **Martin-Léonard DEWALQUE** ou Dewalk dit Criqui, bp Malmedy 11 nov. 1716 <sup>242</sup>, † Hèdomont le 16 oct. 1772, x A) : Malmedy 17 nov. 1748, **Anne PIRON**, fille de Jean, de Ligneuville, † 21 sept. 1751 ; B) : en La Vaulx <sup>243</sup>, Malmedy 9 sept. 1753, **Marguerite STEFFEN**, fille de feu Hubert dit Ernotte, de Hèdomont.

Martin de Walque, dit Crequy prêta le serment de bourgeois de Malmedy le 3 déc. 1750 <sup>244</sup>.

Dont dix enfants des 2 lits, parmi lesquels :

1. **Marie-Marguerite DEWALCK**, ° Malmedy déc. 1756.
2. **Léonard-Joseph DEWALQUE**, ° Malmedy janv. 1759
3. **Godefroid DEWALCK**, ° Malmedy mars 1761.
4. **Martin-Joseph DEWALCK**, ° Malmedy 20 nov. 1764.
5. **Hubert-François DEWALQUE**, ° Malmedy 4 nov. 1766, qui suit en VI.

---

<sup>240</sup> Confirmation Ph. K.

<sup>241</sup> Dite Jeanne Christophe Del Rhée, de Hèdomont, au baptême de son fils Martin Léonard Dewalque.

<sup>242</sup> Coïncidence ? Le 11 novembre est le jour de la Saint Martin.

<sup>243</sup> Quartier et rue de Malmedy, peut-être la plus ancienne, qui part de la place du Pont-Neuf actuel vers l'Est → Chôdes → Walk → la Prusse. Route traditionnelle, notamment pour les tanneurs négociant à Berlin. Au pied de la rue Haute-Vaulx a été construite la chapelle de la Résurrection. Il existe également une rue La Vaulx qui part de la Halle Grêtèdar vers le Pont-Neuf, et son prolongement vers l'Est rue Haute-Vault, bien escarpée. (Note Ph. Krings) D'un petit opuscule de 16 pages de l'ex-doyen de Malmedy, Alexandre LEDUR, intitulé « *La chapelle de la Résurrection sur le Pont-Neuf à Malmedy* », avril 1993, signale (p. 5) que cette chapelle fut achevée en novembre 1757 et bénite le 15 novembre 1757 .

Comme le deuxième mariage de Martin-Léonard Dewalque avec Marguerite Steffen a lieu le 9 sept. 1753, il n'est pas possible qu'il se soit déroulé en cette chapelle de la Résurrection du Pont-Neuf, d'autant qu'elle n'ait eu cette prérogative de pratiquer des sacrements de mariage, mais seulement des messes quotidiennes. Cela, suivant l'acte de la fondation qui précise que les fondateurs (Jean-Ignace Roderique et son épouse) ont voulu que cette chapelle fut créée à l'usage des personnes de grand âge et de santé précaire « *qui ont de la peine d'assister ou de se rendre aux services divins* » (p. 5 du document précité). En cette même page, Alexandre Ledur signale que « *Le chapitre accueillit cette requête avec faveur et autorisa la construction de la chapelle à la seule réserve près, que jamais aucun sacrement de notre Mère la Sainte Eglise n'y pourrait être conservé* ». Alexandre Ledur met en note (p.12) de cette citation ce passage : « *Ce texte signifierait-il que les baptêmes, les mariages, voire les confessions ne sont pas autorisées dans la chapelle Roderique et tout en même temps que la Sainte Réserve ne peut y être gardée ? C'est quasi sûr.* » (Note établie par Marc Dewalque)

<sup>244</sup> Archives de la Ville, registre 21, 121.

6. **Anne-Marie DE WALQUE**, ° Malmedy 19 déc. 1768.

VI. **Hubert-François, dit Franz DEWALQUE**, cultivateur Hèdomont, bp Malmedy 4 nov. 1766, † 17 fév. 1833, x<sup>245</sup> Bellevaux 7 janv. 1788, **Anne-Joseph-Marguerite DEFOURNI**, dite aussi Decourtil, native de Wandeliersi (Wandebourcy), paroisse de Tavigny et demeurant Ligneuville.

Dont, au moins, huit enfants nés Malmedy :

1. **Anne-Marguerite**, ° janv. 1788.
2. **Jean-Joseph**, ° aout 1791.
3. **Martin-Joseph**, ° 8 nov. 1793, qui suit en VII.
4. **Anne-Marie-Joseph**, ° mars 1796, † Malmedy juin 1800.
5. **Marie-Joseph**, ° 24 nov. 1797, x (?<sup>246</sup>) **Marin LEMASUY**.

Dont :

- a. **Jean-Laurent LEMASUY**, x (après 1835) **Marie-Catherine MONVILLE**, ° La Reid 4 juil. 1800, fille de Pierre-Augustin (1767-1815), et de Marie-Marguerite Gabriel (1771-1811).
6. **Anne-Joseph**, ° 4 avril 1801, † Bellevaux 26 fév. 1876, x Malmedy 13 avril 1825, **Jean-Joseph HEINEN**, corroyeur, boulanger, ° Malmedy 13 juil. 1802, fils de Jean-François (° 1782), aubergiste, et de Marie-Anne Lodomez (° 1776).

Dont :

- a. **Hubert-François-Joseph HENEN**, ° Malmedy 1<sup>er</sup> mars 1826, † Verviers 26 fév. 1863, x Malmedy 20 juin 1850, **Marie-Anne DAVID**, ° Bellevaux 3 sept. 1826, † Verviers 28 mai 1906, fille de Jean-Léonard (° Malmedy 12 mars 1794), et de Marie-Thérèse Walrand (1792-1863).

Dont :

- a1. **Marie-Thérèse-Rosalie HENEN**, ° Verviers 28 fév. 1853, y † 21 nov. 1923, x A) : Verviers 18 mai 1878, **Lambert-Joseph GRAFFAUX**, 14 mars 1843, † Verviers 18 aout 1916 ; B) : Verviers 4 fév. 1922, **Armand-Léon-Marie MATHIEU**, ° Verviers 22 juin 1851.
- a2. **Henri-Joseph HENEN**, ° Malmedy 21 janv. 1857, † 12 oct. 1903, x Verviers 14 aout 1880, **Marie-Antoinette-Thérèse-Joseph CLOSSET**, ° Limbourg 17 janv. 1858, † Verviers 5 juil. 1932.

Dont :

- a21. **Jeanne-Marie-Thérèse HENEN**, ° 1883.
- a22. **Marie-Jeanne-Joséphine HENEN**, ° Verviers 2 avril 1884.
- a23. **Louise-Augustine-Désirée HENEN**, ° Verviers 11 fév. 1888, y † 10 fév. 1891.
- a24. **Jean-Joseph-Henri HENEN**, ° Verviers 13 avril 1890, y † 20 nov. 1896.
- a25. **Fernand-Marie-Victor HENEN**, ° Verviers 27 juil. 1891, x A) : Verviers 26 juin 1920, **Josephine DELCOUR**, ° Liège 24 mars

---

<sup>245</sup> Lettres dimissoriales données au futur par le curé de Malmedy, 6 janv. 1788, veille du mariage.

<sup>246</sup> GeneaNet - La Reid.

- 1886, † Verveirs 2 fév. 1932 ; B) : Verviers 5 mars 1932, **Élisabeth PFEIFFER**, ° Bullange 27 sept. 1897.
- a26. **Pierre-Joseph-Marie HENEN**, ° Verviers 16 oct. 1892, y † 23 oct. 1901.
- a27. **Marcel-François-Pierre HENEN**, ° Verviers 19 fév. 1896, x Verviers 3 juil. 1920, **Félicie-Henriette-Charlotte-Anne MAGOTTE**, ° Stembert 7 avril 1898.
- a28. **Auguste-Joseph-Désiré HENEN**, ° Verviers 22 avril 1897, x Verviers 19 juil. 1924, **Marie-Anne CHAQUEUE**, ° Verviers 15 aout 1887.
- a3. **Clément HENEN**, ° 31 déc. 1858, x Verviers 24 mai 1879, **Françoise-Marie-Anne THIJS**, ° Verviers 3 mars 1861.  
Dont :
- a31. **Louise-Pauline HENEN**, ° Verviers 31 déc. 1895, x Verviers 30 aout 1919, **Simon-Joseph FLUHR**, ° Limbourg 7 janv. 1886.
- a32. **Désiré-Clément-François HENEN**, ° Verviers 15 juin 1889, x Verviers 30 juil. 1921, **Marie-Jeanne PETIT**, ° Dison 26 mars 1896.
- a33. **Marie-Henriette-Josephine HENEN**, ° Verviers 21 oct. 1892, x Verviers 23 fév. 1924, **Auguste-Corneil-Joseph PETURKENNE**, ° Verviers 22 janv. 1890.
- a34. **Joseph-Louis-Clément HENEN**, ° Verviers 14 mai 1896, y † 12 juin 1899.
- a35. **Marie-Anne-Pierette-Joséphine HENEN**, ° Verviers 24 déc. 1898.
- a36. **Augustine-Jeanne HENEN**, ° Verviers 6 janv. 1901, x Verviers 6 déc. 1924, **Pierre-Joseph RONVAUX**, ° Verviers 19 mars 1899.
- a4. **Désiré-Jean-Joseph HENEN**, Verviers 7 mai 1861, y † 7 avril 1909, x Forêt 7 janv. 1888, **Marie-Joseph-Hélène JEUKENNE**, ° Forêt 15 juin 1863, † Verviers 4 janv. 1931, fille d'Antoine et de Marie-Françoise Méan.  
Dont :
- a41. **Marie-Jeanne-Françoise HENEN**, ° Verviers 28 nov. 1888, † Forêt 24 fév. 1889.
- a42. **Anne-Marie-Françoise-Joséphine HENEN**, ° Verviers 28 mars 1890.
- a43. **Désiré-Jean-Joseph HENEN**, ° Verviers 24 oct. 1891, y † 20 avril 1942, x A) : **Pauline-Louise VÉRITÉ**, ° Saint-Luce (Vilaine) 2 juil. 1898, † Verviers 20 juin 1920 ; B) : Lambermont 2 sept. 1922, **Marie-Anne MOTTET**, ° Theux 10 avril 1894, fille de Léon (1873) et d'Henriette Langlois (1873-1933).
- a44. **Armand-Clément-Joseph HENEN**, ° Verviers 23 juil. 1893, x Stembert 23 sept. 1921, **Mélanie-Victorinne-Marie BASILIER**, ° Verviers 30 nov. 1890.
- a45. **Louise-Marie-Henriette HENEN**, ° Verviers 2 nov. 1894.

- a46. **Jean Joseph HENEN**, ° Verviers 17 sept. 1896, x Dison 6 déc. 1924, **Mariette-Jeanne-Adèle LEJEUNE**, ° Dison 29 juin 1899.
- a47. **Antoine-Marie-Joseph HENEN**, ° Verviers 19 nov. 1898.
- a48. **Françoise-Marie-Léopoldine HENEN**, ° Verviers 17 déc. 1900, x Verviers 25 juil. 1931, **Jean GROSJEAN**, ° Chaineux juin 1904.
- a49. **Pierre-Jean-Marie-Joseph HENEN** ° Verviers 22 janv. 1904.
- a5. **Marie-Louise HENEN**, ° Verviers 23 sept. 1863, x 1<sup>er</sup> déc. 1883, **Pierre-Joseph-Antoine HENDRICK**, ° Verviers 30 mai 1862, y † 10 juin 1928.  
Dont :
  - a51. **Jean-Joseph-Louis HENDRICK**, ° Verveirs 2 fév. 1884.
  - a52. **Pierre-Henri-Joseph HENDRICK**, ° Verviers 18 fév. 1886.
  - a53. **Clément-Victor-Joseph HENDRICK**, ° Verviers 25 juil 1890, x Verviers 20 mai 1920, **Julienne-Adèle GASPARD**, ° Verviers 8 nov. 1893.
  - a54. **Marcel-Jean-Marie HENDRICK**, ° Verviers 26 mars 1893, y † 4 déc. 1893.
  - a55. **Marcel-Joseph HENDRICK**, ° Verviers 27 janv. 1901.
- b. **Marie-Joséphine HENEN**, ° Malmedy 1831, † Bellevaux 8 avril 1873.
- 7. **Marguerite-Joseph**, ° oct. 1804.
- 8. **Jean-François**, ° sept. 1807.

VII. **Martin-Joseph DEWALQUE**, cultivateur à Ma Campagne, ° Hèdomont, bp Malmedy le 8 nov. (ou janv.) 1793, † 14 nov. 1859, x Waimes 10 fév. 1823, **Marie-Catherine MARAITE**, ° Hèdomont 29 sept. 1787.

Dont au moins :

- 1. **Anne-Joséphine DEWALQUE**, x **Léonard MARTIN**.  
Dont :
  - 1a. **Marie-Henriette MARTIN**, ° Ma Campagne 1850, x **Henri-Joseph BREYRE**, ° Falize 1856, † 1902, fils de Sébastien, et de Marie-Thérèse Remacle.  
Dont :
    - 1aa. **Fanny BREYRE**, ° Ronxhy 1891, x 1926 **Clément JAMAR**, ° Meiz 1896, † Malmedy 1958, dont Édouard et Joseph.  
Dont :
      - 1ab. **Jean BREYRE**.
      - 1ac. **Édouard BREYRE**.
      - 1ad. **Joséphine BREYRE**.
- 2. **Franz**, ° Waimes ca 1823, qui suit.

VIII. **Franz-Joseph DEWALQUE**, cocher, ° Waimes ca 1823, † Malmedy 22 oct. 1890, x A) : **Anne-Marguerite SERVEY** ; B) : **Marie-Thérèse-Joséphine GERSON**.

Dont au moins du premier lit :

- 1. **Joseph DEWALQUE**, ° 26 avril 1857, qui suit en IX.

2. **Jean-Joseph DEWALQUE**, ° 29 juil. 1860, qui suivra en IXbis.

IX. **Joseph DEWALQUE**, ° Malmedy 26 avril 1857.

IX<sup>bis</sup>. **Jean-Joseph DEWALQUE**, tonnelier, ° Malmedy 29 juil. 1860, x 15 janv. 1887 **Marie-Thérèse-Joséphine ROBERT**, ° Malmedy 22 oct. 1866, y † 29 nov. 1937, fille de Hubert et de Marie-Catherine Maiter.



**Joseph Dewalque et son épouse Marie-Thérèse Robert** <sup>247</sup>

Dont :

1. **Rita**, x **Nicolas LOCHEN**.
2. **Joseph**.
3. **Édouard**, qui suit en X.
4. **Marie-Thérèse-Guillemine** dite Rita, ° Malmedy 1<sup>er</sup> sept. 1897.
5. **Jean**, traducteur, ° Malmedy 8 sept. 1899. Sans alliance.
6. **Marie-Thérèse-Henriette**, ° Malmedy 20 aout 1902, x Malmedy 13 juil. 1924, **Max MICHEL**, professeur de musique, compositeur, ° Malmedy 30 mai 1904, y † 15 juin 1962.

Dont :

- a. **Henri MICHEL**, secr. communal, insp. Crédit Communal, ° Malmedy 29 nov. 1924, x **Madeleine-Anne-Marie dite Mady GOHIMONT**, commerçante, ° Malmedy 13 déc. 1926, y † 13 mai 2003, fille d'Émile et d'Hélène Kaiser. Divorcés et sans hoirs.
- b. **Walther MICHEL**, policier, employé communal, ° Malmedy 29 déc. 1926, x **Marie-Louise DENIS**, ° Malmedy 2 sept. 1926.
- c. **Maurice MICHEL**.
- d. **Sylvain MICHEL**, ouvrier d'usine, employé, ° Malmedy 14 mars 1930, x A) : **Johanna-Maria-Alphonsine dite Ria BLAISE**, coiffeuse,

---

<sup>247</sup> GeneaNet – Freddy Bixhain.

° Bellevaux 9 aout 1940, fille d'Alphonse et de Jeanne Albert ; B) : **Anna-Marie DRION**, ° Malmedy 6 sept. 1932. Sans postérité connue.

e. **Serge MICHEL**.

X. **Édouard DEWALQUE**, commis, ° Malmedy le 8 mai 1893, † Walk 15 aout 1942 <sup>248</sup>, x Malmedy 17 mai 1922, **Marie-Antoinette VILLERS**, ° Malmedy 25 aout 1898, y † 27 sept. 1969.

Dont :

1. **Henri-Joseph-Édouard**, employé de tanneries, président du CPAS de Malmedy, cons. communal, ° Malmedy 6 fév. 1925, x **Simone-Marie-José PAUSS**, ° Malmedy 19 mars 1930, y † 2 janv. 1998.
2. **Roger-Joseph-Marie-Antoine**, employé de tanneries, ° Malmedy 17 mars 1928, x Malmedy 25 sept. 1951, **Yvonne-Marie-José LODOMEZ**, ° Malmedy 11 aout 1929, y † 23 nov. 1996.

Dont :

- a. **Josiane-Laure**, fonct. état civil de Malmedy, ° Malmedy 27 janv. 1954, x Malmedy 14 aout 1975, **Pol-René WUIDAR**, manager Belgacom, ° Stavelot 24 oct. 1954, fils de Georges, et d'Andrée Degbomont (1929-2011).

Dont :

- a1. **Valérie-Josiane-Yvonne WUIDAR**, institutrice, ° Malmedy 12 juin 1979, & **Raphaël-Albert-Henri DAVID**, conducteur de travaux, ° Stavelot 23 juil. 1977.



**Valérie Wuidar**

---

<sup>248</sup> Une croix a été érigée à Walk, à l'extrémité ouest du village, à droite, en direction de G'doumont. En fer forgé, peinte en noir avec le Christ argenté. Vers le bas, une plaque entourée d'une décoration en forme de feuilles de lauriers porte : ED. DEWALQUE, † 15.8.42. Il mourut en effet subitement à cet endroit.



Dont :

- a11. **Clémence-Christelle-François DAVID**, ° Verviers 17 juin 2006.  
b. **Myriam-Marie-Fernande**, ° Malmedy 19 mai 1955, x Malmedy 6 sept. 1974, **Jean-Claude-Adrien-Marcel-Corneil TOMBEUX**, ouvrier, ° Stavelot 25 nov. 1953.

Dont :

- b1. **Christelle-Myriam-Marcel TOMBEUX**, assist. sociale, ° Malmedy 22 avril 1980.  
b2. **Hee-Won TOMBEUX**, ° Séoul (Corée du Sud) 9 août 1991.

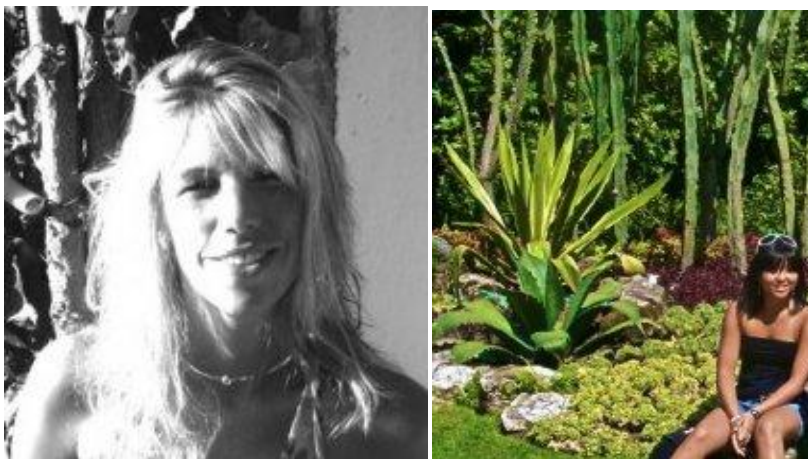

Christelle et Hee-Won Tombeux

3. **Jocelyn-Marie-Édouard**, qui suit en XI.

- XI. **Jocelyn-Marie-Édouard DEWALQUE**, électricien, ° Malmedy 8 sept. 1933, x Malmedy 24 sept. 1957, **Marie-Louise LEMASSUY** (ou LEMASUY), ° Francorchamps 23 mai 1936, fille de Lucien (1897-1968), et de Jeanne Lenaif (1905-1999).<sup>249</sup>

Dont :

1. **Christian**, qui suit.

- XII. **Christian-Lucien-Édouard DEWALQUE**, fonct. Min. des Finances, ° Malmedy 25 sept. 1961, x Malmedy 19 août 1983, **Françoise-Louise-Marie-Jeanne WARLAND**, institutrice, ° Malmedy 4 mai 1960, fille de Fernand et d'Édith Jamar.

Dont :

1. **Jennifer-Édith-Marie-Louise DEWALQUE**, assistante à l'ULg, fac. de méd. vétérinaire, ° Malmedy 14 sept. 1985.  
(Place de Cochem 1A, boîte 3B, 4960 Malmedy - Jennifer.Dewalque@ulg.ac.be )  
2. **Aude-Marie-Louise-André DEWALQUE**, ° Malmedy 18 déc. 1988.  
3. **Joanne-Vinviane-Rolly DEWALQUE**, ° Malmedy 3 avril 1992.

---

<sup>249</sup> GeneaNet - Michel Richard.



**Aude et Joanne Dewalque**

À ce stade de la recherche, on peut donc conclure que cette famille Dewalque descend en fait de Henri Michel (degré IV), surnommé Krikí, originaire de Walk.

*Un p'tit maillon*

*Je ne suis ni responsable ni fière de mes ancêtres.  
Ils peuvent être noirs, jaunes, pourquoi pas verts,  
Parler français, azertyuiop ou japonais...  
Ils ne sont pas qu' moi, mais mes frères et sœurs ;  
Mes cousins ? des milliers de personnes...  
Mes ancêtres ? ils ont fait que je suis l  
Et c'est pour cela  
Que je voudrais les connaître.  
Que m'ont-ils laissé ? Que vais-je laisser mon tour ?  
Je suis une ancêtre en puissance, et oui...  
Juste un p' tit maillon dans la chaîne de la vie...*

*Francoise Suzanne*

## 5. Familles et personnes dont les liens de parenté sont encore inconnus

**Léonard de WALK**, dont une fille **Élisabeth**, † 24 avril 1654. (RP Malmedy)

---

**Marie-Catherine DEWALQUE**, ° Gouvy, † Ferrières 4 janv. 1793, x Gouvy 7 fév. (8 oct. ? <sup>250</sup>) 1785, **Henri-Joseph XHIGNESSE**, ° Ferrières 23 fév. 1753, y † av. 1793, fils de Henri-Joseph (1725-av. 1804), et d'Élisabeth Mathieu (1728-1804).

Dont 3 enfants nés à Ferrières :

1. **Élisabeth**, ° 3 aout 1786,
2. **Jean**, ° 16 nov. 1788,
3. **Marie**, ° 24 déc. 1791. <sup>251</sup>

Mais aussi aux AE : **M.-Catherine DEWALQUE**, † 9 mai 1850, x 2 fév. 1786, **Jean-J. XHIGNESSE ???**

---

**François DEHOGNE** x Gouvy 9 oct. 1778, **Anne-Joseph DEWALQUE**, † 26 mai 1794.

Dont, nés Gouvy :

1. **Hubert**, ° 3 mars 1772.
  2. **Jean-François**, ° 8 oct. 1779.
  3. **Joseph**, ° 7 sept. 1781.
  4. **Marie-Catherine**, ° 5 mai 1783.
  5. **Marie-Catherine**, ° 5 déc. 1784.
  6. **Marie-Catherine**, ° 13 janv. 1784.
  7. **Jean-Henri**, ° 25 mars 1787.
  8. Un enfant, † 8 fév. 1788.
  9. Un enfant, † 12 mai 1789.
  10. **Jean-Henri**, ° 19 sept. 1790.
  11. Un enfant, † 24 mars 1794.
- 

**Jean-Jacques DEWALQUE**, laboureur, ° ca 1756, † Gouvy 26 oct. 1817, x 22 janv. 1792, **Anne-Catherine ALEXANDRE**, † 4 fév. 1847, fille de N et de Jeanne Servais († 6 janv. 1812).

Dont :

1. **Jean-Henri**, ° 10 déc. 1792.
2. **Anne-Catherine**, ° Gouvy 15 fév. 1795, † 10 avril 1858, x Gouvy 20 juin 1841, **Jean METZ**, domestique Gouvy, ° Wilverdange 15 déc. 1820, † après le 10 avril 1858, fils de Jacques et de Catherine Keyls.

---

<sup>250</sup> GeneaNet - Marcel Evrard

<sup>251</sup> GeneaNet - Marcel Evrard

3. **Jean-François**, ° 12 mars 1796, † après son frère Jacques-Antoine.
4. **Anne-Joseph**, ° 4 germinal an x (25 mars 1802), † 26 floréal an x (16 mai 1802).
5. **Jean-François**, ° 12 mars 1805.
6. **Jacques-Antoine**, ° Gouvry 25 nov. 1806, y † 9 avril 1834.

---

**Anne-Catherine DEWALQUE**, célibataire sans profession, ° ca 1799, † Bovigny 10 juin 1855.

---

**(Jean)-François DEWALQUE**, cultivateur, ° Gouvry ca 1801, † Courtil 21 janv. 1863, x 27 juin 1844, **Marguerite COLLIN** (ou Colin), ° Courtil 8 aout 1816, y † 31 mai 1871, fille de Jean-Baptiste et de Marie-Françoise Grandjean.

Dont :

1. **François-Joseph DEWALQUE**, cultivateur, ° Courtil 15 oct. 1845, † Courtil 23 sept. 1907, x Montleban 5 mai 1875, **Catherine-Joseph DODRIMONT**, cultivatrice, ° Baclain 29 sept. 1834, † Courtil 10 sept. 1902, fille de Jean-Hubert, instituteur pensionné, et de Marie-Catherine Lesuisse, ménagère.
  2. **Jean-Baptiste DEWALQUE**, berger, cultivateur, ° Courtil 28 oct. 1848, † Bovigny 22 avril 1925 x **Céleste-Virginie GRAFTIAUX**, ° Marigny (France) 2 mars 1841, † Bovigny 24 déc. 1916, fille de Jean-Baptiste, et de Jeanne Hubert.
- Dont :
- a. **Virginie-Catherine-Joseph DEWALQUE**, ° Courtil 19 juin 1882, x Bovigny 29 avril 1914, **Arnold-Marie-Félicien HAZÉE**.
  - b. **Jules DEWALQUE**, ° Courtil 25 sept. 1884, y † 14 déc. 1887.
  - c. **Jules DEWALQUE**, ° Courtil 15 juil. 1792.

---

**Marie-Anne DEWALQUE**, ° Bovigny 19 avril 1745, † 14 mars 1823, x Bovigny 20 janv. 1794, **Gérard LEMAIRE**.

---

**François-Joseph DEWALQUE**, ° Gouvry (Limerlé) 23 fév. 1828, † 10 mars 1828, fils de Marie-Catherine Dewalque, neveu de François Dewalque (29 ans, ° ca 1799).

---

**Marie-Jeanne DEWALQUE**, ° 10 aout 1843.

---

**Marie-Catherine DEWALQUE**, ° Bovigny 17 avril 1740. Sœur de Remacle ? ou Jean-Noël ?

**Anne-Marie DEWALQUE**, ° Bovigny 9 fév. 1743, † fév. 1743. Sœur de Remacle ?

**Marie-Anne DEWALQUE**, ° Bovigny 19 avril 1745. Sœur de Remacle ?

**Catherine DEWALQUE** x Bovigny 2 aout 1767, **Gérard JACQMIN** (ou Jacquemin).

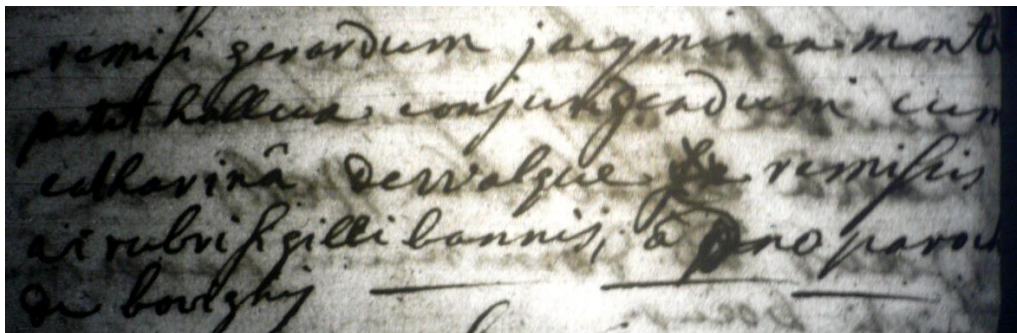

**Jean-Joseph DEWALQUE**, † Bovigny 20 fév. 1740.

**Henri DEWALQUE**, † Bovigny 14 juil. 1790.

**Nelly DEWALQUE**, ° 4 fév. 1924, † Oupeye 17 janv. 2008, x **Pierre JEUKENS**, ° Vivegnis 14 mai 1924, † Vivegnis-Oupeye 22 juin 2006.

---

**Anne-Joséphine DEWALQUE**, ° Libomont 1<sup>er</sup> juil. 1828, x 29 avril 1851, **Léon-Joseph MARTIN**, ° Géromont 18 aout 1818.

---

**François-Joseph DEWALQUE**, ° Aisomont (Wanne) 15 oct. 1824, x Bovigny 10 mai 1852, **Marie-Thérèse COMTE**, ° Burtonville 14 juin 1826.

---

**Henri-Mathieu DE WALKE**, ° Vielsalm 24 sept. 1731, fils de Mathieu et de Catherine Pretter.

**Mathieu DEWALCK** (le même ?), † Vielsalm 10 fév. 1758.

**Catherine DEVALX**, † Vielsalm 17 mai 1756.

---

**Gilles-Joseph DEWALQUE**, x Malmedy 7 sept. 1783, **Marie-Élisabeth GERSON**.

Dont :

1. **Marie-Jeanne DEWALQUE**, ° Malmedy 23 aout 1784, y † 26 avril 1823, x Malmedy 24 nov. 1813, **Alexis HACKIN**, ° Herve 30 oct. 1768, fils d'Alexis, et de Barbe Godard.

Dont :

a. **Jeanne-Élisabeth-Alexis HACKIN**, ° Malmedy 20 déc. 1815, y † 8 aout 1890, x Malmedy 14 oct. 1845, **Hubert SCIUS**, ° Malmedy 12 avril 1815, y † 4 mars 1870, fils d'Hubert-Godefroy (1774-1844) et d'Anne-Marie Fischet (1788-1890).

Dont :

a1. **Léon-Philippe-Alexis SCIUS**, ° Malmedy 1<sup>er</sup> mai 1853, y † 18 aout 1924, x Aix-la-Chapelle 18 fév. 1884, **Maria KÜPPERS**, ° Aix-la-Chapelle 27 oct. 1859, y † 14 mai 1933, fille de Gustave (1835-1864), et d'Aurélie Krings (1835-1912).

Dont :

a11. **Paul SCIUS**, ° Sarrebourg (Moselle) 3 nov. 1884, y † 16 déc. 1930, x Sarrebourg 11 juin 1912, **Amélie MOURAUX**, ° Sarrebourg 20 déc. 1891, † Strasbourg (Alsace) 31 mars 1971, fille de Félix (1865-1939), et de Marie Mangin (1870).

Dont Paul, Marie, Félix et Georges, dont encore nombreuse postérité <sup>252</sup>

b. **Benjamin-Joseph-Alexis HACKIN**, x Liège 14 aout 1845, **Joséphine HALET**, fille de Jean-Joseph, et d'Élisabeth Fisson. <sup>253</sup>

2. **Marie-Élisabeth-Joseph DEWALQUE**, ° Malmedy 20 mai 1787.

3. **Marie-Catherine DE WALQUE**, ° Malmedy 27 nov. 1789. <sup>254</sup>

---

**Anne-Marie DEWALQUE**, cultivatrice, ° ca. 1751, † Verleumont (Lierneux) 2 mars 1806, x **Nicolas EVRARD**.

---

<sup>252</sup> GeneaNet - Françoise Buisson.

<sup>253</sup> Belgium Marriages, 1563-1890 (index I06767-1).

<sup>254</sup> FamilySearch Batch number : 7418327 - sheet 32 - Source call No : 0935075.

Dont :

1. **Jean-Joseph EVRARD**, cultivateur, ° 1782, † Verleumont 9 oct. 1819, x **Marie-Anne-Joseph CORBELLE**.

Dont :

- a. **Pierre-Joseph EVRARD**, ° Verleumont 10 fév. 1819, y † 2 aout 1820.
2. **Jean-Nicolas EVRARD**, cultivateur, ° 1787, † Verleumont 22 oct. 1819, x **Anne-Marie GILLES**.<sup>255</sup>
- 

**Jean-Joseph DEWALQUE**, ° Odrimont 14 avril 1806, fils de Pierre-François, ° ca. 1756, et de Marie-Françoise Remy.

---



Cimetière de Petit-Rechain

---

**Henry de WALCK** (Dewalque), x Malmedy 26 sept. 1692, **Anne-Catherine WARICHET** (Warixhet), ° Huy.

---

**Mathieu-Remacle de WALCK** (Dewalque), x Huy (?), **Marguerite WARICHET** (Warixhet, Werichet, Barichet...), ° Huy (?), inhumée Verviers 8 juil. 1746, dont dix enfants nés à partir de 1703. Probablement, sœur de la précédente.

---

**Marie-Thérèse DEWALQUE**, ° Malmedy 25 fév. 1851, x Malmedy 31 mai 1876, **Henri-Joseph CLOSSON**, ° Malmedy.

Dont :

1. **Marie-Thérèse CLOSSON**, ° Malmedy 23 mars 1877, y † 27 janv. 1971, x Malmedy 16 janv. 1912, **Max JACOB**, ° Malmedy 14 fév. 1879, y † 14 janv. 1955, fils de Charles-Joseph (1850-1919), et de Marie-Catherine Marquet (1853-1895).

Dont :

- a. **Marie-Amélie-Charlotte JACOB**, ° Malmedy.
- 

**Marie-Victoire DEWALQUE**, x Malmedy 15 mai 1796, **Jean-Hubert STOUSE**, fils de Joseph (Malmedy 1770-1842), et de Marie-Catherine Colar (Malmedy 1766-1852).<sup>256</sup>

---

<sup>255</sup> GeneaNet - Luc Jeangille & Katia Homerin.

- I. **Quirin-Pirotte DEWALQUE** (de WALCK), ° Waimes. Son épouse n'est pas nommée. Dont :
- II. **Quirin-Léonard-Pirotte DEWALQUE** (de WALCK), Bourgeois de Malmedy, Marchand, ° Waimes, † Malmedy 29 sept. 1718, x Bévercé 12 aout 1685, **Catherine-Jacob-Thomas d'OVIFAT**, ° Bernister ca 1648-49, † Waimes 12 déc. 1734, fille de Jacob-Thomas-Jean Stienne d'Ovifat, Censier à Bernister, Bourgeois de Malmedy, ° Waimes ca 1620, † Malmedy 24 déc. 1686, x Marie-Linard Blaise, † Malmedy 16 avril 1710, petite-fille de Thomas-Jean Stienne d'Ovifat, premier Admoniateur de Rheinardstein, ° Waimes ca 1570-75, y † ca 1645, x Waimes ca 1610-20, Marie-Johan-Jehenne Jenchenne, ° Waimes ca 1560-80, y †. Dont :
1. **Quirin** qui suit en III.
  2. **Jacob DEWALQUE**, ° Malmedy 20 sept. 1692.<sup>257</sup>
- III. **Quirin-Léonard-Pirotte DEWALQUE** (de WALCK), Bourgeois, Marchand de Malmedy, commissaire, lieutenant d'une Compagnie Bourgeoise, ° Malmedy 29 mars 1688, y † 1737, x Malmedy 28 juil. 1710, **Marie DRION**<sup>258</sup>, sœur du futur Prince-Abbé<sup>259</sup>, ° Stavelot, † Malmedy 26 juil. 1750, fille de Jean-Antoine, et de Catherine Lejeune. Dont :
1. **Marie-Françoise DEWALQUE** (1711-1771), x 1736, **Pierre-Joseph de RECHAIN** (1709-1789), commissaire de Malmedy.
  2. **Jean-François DEWALQUE**, prêtre, recteur de Xhoffraix, notaire public, ° Malmedy 20 juil. 1715, y † 28 aout 1780.
  3. **Quirin** qui suit en IV.
  4. **Élisabeth-Catherine DEWALQUE** (1719-1789), x 1752, **Guillaume-Joseph PIET-KIN** (1720-1789), commissaire de Malmedy.
- IV. **Quirin-Léonard DEWALQUE** (ou de WALCK), échevin de la Haute-Cour et Suprême Justice de Malmedy, ° Malmedy 30 avril 1717, y † 13 mars 1792, x Malmedy 25 janv. 1757, **Marie-Jeanne-Élisabeth BODESON**, (ca.1729-ca.1810), fille de Martin (1704-1778), bourgmestre de Malmedy en 1754, et de Marie-Élisabeth Dubois (1705-1779), petite-fille de Godefroid Bodeson, commissaire, et de Jeanne de Potesta, ainsi que de Joseph du Bois (1664-1739), et de Marie Alard (1662-1737).<sup>260</sup>

---

**Marie-Hélène DEWALQUE**, journalière, ° Malmedy 29 mars 1787, fille de Hubert-François, † Malmedy 19 juin 1800, et de Marie-Françoise Ambroise, † Malmedy 25 déc. 1819, x Verviers 30 avril 1851, **Henri-Joseph MARÉCHAL**, laineur, ° Theux 13 mai 1809, fils d'Henri-Joseph, † Verviers 20 mars 1823, et d'Anne-Joseph Vincent, † Verviers 28 nov. 1811.

---

<sup>256</sup> GénéaNet - Katia Homerin.

<sup>257</sup> GeneaNet - Katia Homerin, & *Descendants de Hamès de Thier de Robertville*, <http://www.jacob.be/genea/pafg11.htm#271>.

<sup>258</sup> Voir note en p. 585.

<sup>259</sup> Voir notes de l'abbé François Toussaint, p. 565.

<sup>260</sup> GénéaNet - Katia Homerin & Cécile Randaxhe.



**Marie-Anne de WALCK**, ° Malmedy 24 janv. 1730, † Liège 14 avril 1809, x **André CREMER**, bp Lovenich (Allemagne) 11 janv. 1719, † Verviers 20 déc. 1792, fils de Jean-Mathieu-Joseph Cremer. <sup>261</sup>

---

**Carmen DEWALQUE**, kleuter onderwijs, ° Zichen 10 mars 1988.  
(menneke1003@hotmail.com ou carmen.dewalque@hotmail.com)



**Carmen Dewalque**

---

**Tony DEWALQUE**, ° Hasselt 23 avril 1982.

---

**Jeanne-Catherine DEWALQUE**, veuve d'**Anselme-Joseph BEGON**, † Verviers 20 fév. 1770.

---

**Joseph DEWALQUE**, x **Régina MASSIN**, † 30 avril 1770, inhumée Verviers 1<sup>er</sup> mai 1770.

---

**François DEWALQUE**, † av. 4 juin 2006, x **Julia VANDENBERG**, ° Seraing 4 sept. 1926, † Ougrée 4 juin 2006.  
(Rue des trois limites 96, 4102 Ougrée)

---

**Georges-Ghislain DEWALQUE** x **Lucie-Joséphine-Gracienne BENOIT**, fille de Jean-Ernest-Alexis (1893-1946), et d'Émilienne-Gracienne-Marthe Lesueur (1897-1963).

**Marie-Thérèse DEWALQUE**, † Jalhay 22 fév. 1844, x Sart-lez-Spa 10 janv. 1814, **André MICHEL**, tailleur d'habits, Jalhay 29 déc. 1837. Dont :

1. **Léonard-Joseph MICHEL**, ° Jalhay ca 1814, † Verviers 10 mai 1863, x A) : Jalhay, **Anne-Joseph DARIMONT**, ménagère, † Jalhay 11 janv. 1847, fille de Gaspard-Joseph (1774-1816), et de Marie-Catherine Lainé (1779-1849) ; B) : Jalhay 2 mai 1849, **Marie-Catherine DARIMONT**, couturière, ° Jalhay 10 nov. 1824, † Verviers 11 juil. 1867. Dont 3 filles nées à Jalhay :
    - a. **Marie-Joseph-Henriette MICHEL**, ° 15 oct. 1849,
    - b. **Amélie-Virginie MICHEL**, ° 18 avril 1856,
    - c. **Eugénie MICHEL**, ° 15 avril 1861. <sup>262</sup>
- 

**Jean DEWALQUE**, x **Léonie MAQUET**, dont **Jeanne DEWALQUE**, ° Verviers 4 janv. 1907, † Verviers 22 juin 1996, x Hodimont 21 mai 1927, **Louis-Samuel BOUTET**,

---

<sup>261</sup> FamilySearch, Jean-Marie Pire, piresecheye@yahoo.fr

<sup>262</sup> GeneaNet - Katia Homerin.

° Nessonvaux 12 mars 1905, † Andrimont 15 juil. 1973, fils de Siméon (1866-1954), et de Julie Bolette (1870-1905).<sup>263</sup>

---

**Jeanne-Marie DEWALQUE**, ° Verviers ( ? ) 15 déc. 1735, y † 28 oct. 1815, x A) : Verviers 24 mai 1739, **Nicolas MASSET** ; B) Verviers 6 oct. 1773, **Laurent-Joseph GRAND-JEAN**, ° Verviers 23 nov. 1743, y † 26 déc. 1800, fils de Jacques-Antoine (1714-1781), et de Marie-Catherine Florquin (1713-1790). Dont :

1. **Jacques-Joseph**, ° 15 mai 1775.
2. **Reine-Joseph**, ° 15 mai 1776.<sup>264</sup>

---

**Floristan DEWALQUE**, horloger, ° Walcourt ca 1836, x **Françoise MOURQUE**. Dont :  
1. **Jeanne-Émilie**, ° Mont-sur-Marchienne 6 fév. 1868.<sup>265</sup>

- I. **Mathieu DEWALQUE**, x **Anne-Catherine ALEXANDRE**.<sup>266</sup> Dont :
  - II. **Nicolas DEWALQUE**, ° paroisse de Neuville 12 oct. 1750, † Wanne 14 fév. 1814, x Wanne 30 nivôse an 9 (19 janv. 1801), **Anne-Joseph GROSJEAN**, ° paroisse de Chaineux 11 mars 1766, † Wanne 19 nov. 1840, fille d'Antoine, et de Catherine De-rez. Dont :
    - III. **Jean-Nicolas DEWALQUE**, ° Wanne 29 ventôse an 11 (21 mars 1803), y † 28 fév. 1855, x Wanne 4 janv. 1827, **Marie-Thérèse DELECLOZ**, ° Bovigny 19 messidor an 11 (8 juil. 1803), fille de François, et de Marie-Jeanne Micha († Wanne 27 mars 1822). Dont :
      1. **Jean-Joseph** qui suit en IV.
      2. **Marie-Josèphe DEWALQUE**, ° Wanne ca 1832, † La Gleize (Neuville) 23 avril 1859, x **Pierre-Joseph ALBERT**, ° ca 1830, † après 1859, dont une fille mort-née le 3 avril 1859.<sup>267</sup>
      3. N (f) **DEWALQUE**, x **Jean-Henry LERUSE**, ° ca 1815.
- IV. **Jean-Joseph DEWALQUE**, † Wanne 20 fév. 1873, x **Marie-Barbe BETTER(E)S**, † Wanne 15 mars 1889, fille de Joseph, et de Marie-Thérèse Colette, épouse en secondes noces Jean-Henri Biémont, fille de Joseph et de Marie-Thérèse Colette. Dont :
  - V. **Marie-Joseph-Philomène DEWALQUE**, ° Wanne 15 janv. 1865, † Andrimont ( ? ) 1942, x Wanne 30 avril 1886, **Jean-Pol JEANPIERRE**, ° Wanne 10 mars 1859, † Aisomont (Wanne) 10 janv. 1939, fils de Jean-Henri (1828-1895), et d'Anne-Marie Jeanpierre (1835-1919). Dont :
    1. **Julien JEANPIERRE**, ° 1887.<sup>268</sup>
    2. **Félicie-Marie JEANPIERRE**, ° Wanne 27 janv. 1888, † 22 mars 1963 ( ? ), x Francorchamps 7 avril 1923, **Elias-Jean-René DAENEN**, ° Tongres 9 oct. 1899, † Andrimont (Dison) 8 sept. 1944 (repris dans un groupe d'otages fusillé à La Neu ville - Andrimont), fils d'Elias et de Marie-Élisabeth Stes°. Dont :

---

<sup>263</sup> GeneaNet - Mathieu Richelle.

<sup>264</sup> GeneaNet - Grégory Lambert.

<sup>265</sup> GeneaNet - Claude Contor - Alima Dris.

<sup>266</sup> GeneaNet - Ghislain Heuslich.

<sup>267</sup> État civil - La Gleize (Chr. Smolders)

<sup>268</sup> GénéeNet - Francis Paquay & Cécile Randaxhe.

a. **Élise DAENEN**, ° 1924, x Andrimont 15 mai 1948, **Nicolas HENNES**, (1918-1999), fils de Joseph-Alphonse (1885-1951), et de Julie-Stéphanie Boland° (1884-1954).

---

Dont : a1. **Nicole-Irène-Josette-Ghislain HENENS**, ° 1952, x **Jean-Pierre-Louis NULLENS**° 269 et descendance.

---

**Herman DEWALQUE** x **Marie-Louise VAN DOOREN**°, fille de Maria-Martha Van Becelaere° (Ostende 1905-1960). Dont : **Pascal DEWALQUE**. 270

---

**Anne-Marie DEWALQUE**, x **Louis-Félix HUET-HOUE**T°. Dont :

1. **Anne-Rosalie HUET-HOUE**T, ° Malmedy 27 juil. 1817, x Andenne 10 juil. 1837, **Maximilien-François-Joseph LALLEMAND (ou LALLEMENT)**, ouvrier briquetier, tisserand, ° Andenne 15 déc. 1811. Dont 9 enfants nés à Andenne. 271
2. **Maximilien HUET-HOUE**T, ° Malmedy 9 oct. 1821, x A) : **Marie-Thérèse MELOT** ; B) : Rochefort 26 mai 1870, **Joséphine-Antoinette ALBERT**, ° Rochefort 5 mars 1833, fille d'Antoine-Joseph (1811- ), et de Joséphine-Antoinette Lothaire. 272

---

**Marie-Catherine DEWALQUE**, x Verviers 13 oct. 1735, **Jean DELCOUR**, témoins Jean Gilson et Maria-Anne Dewalque. 273

---

**Barbara DEWALQUE**, x **Jean-Bernard DELCOUR**, dont **Mathias-Joseph DEWALQUE**, bp Verviers 5 mai 1746, ss Antonio-Josepho Dewalque et Marguerite Warichet. 274

---

**François WALQUE**, x **Philippine GUILLAUME**, dont **Denis-Joseph WALQUE**, ° Dongelberg 24 janv. 1752.

---

**Joseph DEWALQUE**, † Chaumont-Gistoux 9 fév. 1798.

---

**Marie-Anne DEWALQUE**, † Chaumont-Gistoux 13 oct. 1810.

---

**Marie-Joseph DEWALQUE**, † Chaumont-Gistoux 19 fév. 1816.

---

**Henri DEWALQUE**, ° Genval 1<sup>er</sup> juin 1678.

---

**Madeleine DEWALQUE**, ° Genval 18 avril 1681.

---

**Catherine DEWALQUE**, ° Genval 6 mars 1682.

---

**Florent DEWALQUE**, x **Françoise MOURGE**, dont **Jules-Joseph-Gillain**, ° Flavion 27 déc. 1864. 275

---

**Henri-Joseph-Antoine DEWALQUE**, † Fontaine-l'Évêque 10 déc. 1920, x **Louise-Joséphine BATAILLE**.

Dont :

---

269 Généalogie.com - Ghislain Heuslich.

270 GénéaNet - Maurice Martens.

271 GénéaNet - Maurice Appelmans.

272 GénéaNet - Jean-Marie Mostade.

273 Actes paroissiaux Verviers (Chr. Smolders)

274 Actes paroissiaux Verviers p636/vol12 (Chr. Smolders)

275 GeneaNet - Jean Lasseaux.

1. **Antoine-Émile-Jean-Louis DEWALQUE**, ° Fontaine-l'Évêque 12 nov. 1900, x A) : **I- rène-Marie-Fernande CLÉMENT** ; B) : Florennes 22 fév. 1933, **Aline-Adolphine-Ghislaine HENRY**, ° Florennes 3 fév. 1908, fille de Joseph-Jean-Ghislain (1874-1944), et de Sophie Chivoret (1874-1958). Dont :

a. **Arlette-Sophie-Simone DEWALQUE**, ° Florennes 23 aout 1938.

---

**Anne-Marie DEWALQUE**, x ca 1800, **Hubert-Joseph PIRON**, cultivateur, dont 4 enfants nés (1802 et svts) à Hédumont (Malmedy).<sup>276</sup>

---

**Hubert-François DEWALQUE**, cultivateur, x Bellevaux-Ligneuville 7 janv. 1788, **Anne-Joseph DEFOURNY**, ° Wandebourcy Boeur - Tavigny.

Dont :

1. **Margareta-Josepha DEWALQUE**, ° Hédumont - Malmedy (Prusse) 28 mai 1804, x Malmedy 2 nov. 1831, **Jean-Hubert-Joseph LODOMEZ**, ° 1801.

Dont :

a. **Hubert-Joseph LODOMEZ**, ° Hédumont 1836.

b. **Marie-Catherine LODOMEZ**, ° Hédumont 1837.

c. **Marie-Joséphine LODOMEZ**, ménagère, ° Hédumont 22 juin 1839, x Malmedy 20 janv. 1866, **Hubert-Joseph PIRON**, cultivateur, jardinier, ° Waimes (Prusse) 21 oct. 1838, fils de Jean-Caspar (1784), et de Marie-Catherine Dechamps (1797). Dont postérité.<sup>277</sup>

d. (?) **Marie-Anne-Joséphine LODOMEZ**, ° Malmedy 19 avril 1857, x Malmedy 24 janv. 1894, **Alexandre-Baptiste-Constantin WINKIN**, ° Malmedy 30 mars 1845, † Malmedy 25 fév. 1922, fils de Jean-Léonard (1811-1883), et de Marie-Joseph Mayeres (1808-1848).<sup>278</sup>

Dont :

d1. **Léonardine-Marie-Marguerite WINKIN**, ° Malmedy 12 oct. 1869, y † 3 juin 1937, x Malmedy 24 janv. 1894, **Félix-Joseph KRINGS**, ° Malmedy 2 mai 1857, y † 20 juin 1910, fils de Jean-Léonard (1821-1864), et de Marie-Barbe-Joséphine Binot (1813-1883).<sup>279</sup>

Dont :

d11. **Émile-Henri-Benoît KRINGS**, ° Malmedy 3 oct. 1895, y † 16 avril 1974, x **Anna NEMETZ**, ° Keinberg-Moldau Mühl (Tchécoslovaquie) 5 juil. 1895, † Malmedy 8 avril 1988, dont **Léon-François-Émile KRINGS**.

d12. **Léon-Constant KRINGS**, ° Malmedy 21 mars 1897.

---

<sup>276</sup> GeneaNet - Robert Lorquet.

<sup>277</sup> GeneaNet - Robert Lorquet.

<sup>278</sup> GeneaNet - Katia Homerin.

<sup>279</sup> Frères et sœurs :

Marie-Barbe Krings (1848-1910), x Malmedy 7 mai 1872, Jean-Henri-Abraham Lagamme (1847-1910).

Joséphine-Odile Krings (1850-1877), x Malmedy 8 nov. 1873, Frédéric Welsh (1847-1890).

Joséphine Krings (1852-1854)

Jean-Joseph Krings (1854-1890), x Malmedy 17 mai 1879, Marie-Catherine Cabron (1856-1914).

François Krings (1860-1927), x Malmedy 13 nov. 1880, Thérèse Gohimont (1860-1931).

Gaspard-Auguste Krings (1863-1920), x Malmedy 20 juin 1885, Elisa Thomas (1866-1940).

Henri Krings (1865-1925), x Virginie Barthélémy.

d13. **Ferdinand-Joseph KRINGS**, ° Malmedy 24 janv. 1899, y † 23 sept. 1899.

d14. **Clément-Émile KRINGS**, Malmedy 14 oct. 1910, y † 16 oct. 1932.

d15. **Marie-Thérèse-Charlotte KRINGS**, employée, ° Malmedy 7 juin 1911, x Malmedy 3 oct. 1930, **Charles-Auguste-Henri DOUTRELEPONT**, ouvrier d'usine, ° Malmedy 30 oct. 1904.

---

**Dionisius DEWALQUE**, bp Bruxelles N.-D. de la Chapelle 13 fév. 1773. <sup>280</sup>

---

**Maria DEWALQUE**, bp Bruxelles N.-D. de la Chapelle 28 aout 1767. <sup>281</sup>

---

**François DEWALQUE**, horloger, x **Marie JONNIAUX** (ou Joniaux).

Dont :

1. **Charles DEWALQUE**, horloger, ° Walcourt 28 aout 1816, x Froidchapelle 29 oct. 1854, **Delphine-Josèphe DROPSY**, fille d'Augustin (1774), et d'Henriette Lebeau. <sup>282</sup>
2. **Émile-François DEWALQUE**, ° Walcourt 14 aout 1834, † Charleroi 12 déc. 1870, x **Jeanne-Victorine ROBEYNS**. <sup>283</sup>

---

**Franz-Quirin DEWALQUE**, fusiller de l'Armée Prussienne, ° Malmedy 15 janv. 1871, † Héricourt (Nord, Pas-de-Calais).

---

**Marie-Joseph DEWALQUE**, † La Gleize 1859, x **Pierre-Joseph ALBERT** <sup>284</sup>, dont (peut-être) une fille, † 1859 <sup>285</sup>, et un fils **Alexandre ALBERT**, ° 1859 <sup>286</sup>.

---

**Laurent DEWALQUE**, x La Gleize 18 nov. 1855, **Anne-Marie SIMONIS**, y † 12 janv. 1888, fille de Henri, et de Marie-Joseph Prince <sup>287</sup>.

---

**Maria-Helena DEWALQUE**, ° Schleiden (Rheinland) 20 sept. 1861, x Malmedy 27 sept. 1859 ( ? <sup>288</sup>), **Peter-Joseph WERNER**, dont : **Carolina WERNER**, ° Vital (Aix-la-Chapelle). <sup>289</sup>

---

**Anne-Marie-Catherine DEWALQUE**, x **Guillaume-Ferdinand PAUL**, dont :

---

**Marie-Félicité PAUL**, ° Beffe 25 oct. 1865. <sup>290</sup>

---

**Jean DEWALQUE**, x **Lorette N**, † Lierneux 9 avril 1707. <sup>291</sup>

---

**Catherine DEWALQUE** x **Lambert SIMON**, dont :

**Pierre SIMON** (° 1777) x **Angélique FORGEUR** (° 1764), fille de Pierre et de Jeanne Guyot. <sup>292</sup>

---

<sup>280</sup> Archives de l'État, registres paroissiaux, actes de baptême, Bruxelles.

<sup>281</sup> Id.

<sup>282</sup> GeneaNet - Béatrice Mary.

<sup>283</sup> Archives de l'État, État civil, actes de décès, Charleroi.

<sup>284</sup> Reg. décès à La Gleize, acte 32.

<sup>285</sup> Id. acte 31.

<sup>286</sup> Reg. naissances à La Gleize, acte 78.

<sup>287</sup> Reg. mariages à La Gleize, acte 57, et décès, acte 5.

<sup>288</sup> Site Mormons.

<sup>289</sup> FamilySearch BETA - Germany births and baptisms 1558-1898 (index C94562-4).

<sup>290</sup> FamilySearch BETA - Belgium Births and Baptisms, 1560-1890 (index C00615-6).

<sup>291</sup> FamilySearch BETA - Belgium Deaths and Burials, 1564-1900 (index B00478-3).

<sup>292</sup> FamilySearch BETA - Belgium Marriages, 1563-1890 (index M79713-2).

---

**François DEWALQUE**, x **Andrée CRUTZE**, fille de Grégoire, et d'Olga Royaux. Dont : **Pierre DEWALQUE**.

**Anne-Marguerite DEWALQUE**, ° Chodes ca 1745, x **Jean-Gaspard GRÉGOIRE**, ° Chodes ca 1770.

---

**Henri-François DEWALQUE**, en vie à Limerlé en 1854...

---

**Marie-Catherine DEWALQUE**, ° Malmedy 15 juin 1852, fille d'Alexandre, et de Marie-Thérèse Houet.

---

**Anna-Maria DEWALQUE**, x **Cornelis GROOTEN**, ° 11 mai 1809, fils de Johan-Willem, ° 16 nov 1715.

Dont :

**Henri-Hubert GROOTEN**, ° Dilsen 24 déc. 1833, † Lanklaar 23 nov. 1912, x **Anna-Maria KNIDELIUS**, ° Lanklaar 16 déc. 1834, † 2 mars 1905. Postérité.<sup>293</sup>

---

**Yves DEWALQUE**, x **Marie-Paule PIRON**, fille de Freddy, et de Germaine Fourgon, petite-fille de Florentin Fourgon (1883-1966), et de Marie-Joséphine Lesenfants (1891-1982).<sup>294</sup>

---

**Anne-Jeanne DEWALQUE**, ° 13 oct. 1728, † 26 mars 1813, x **Remacle-François le TIXHON**, ° Stavelot 9 fév. 1729, y † 16 sept. 1764, fils de Remacle-François (° Stavelot 18 oct. 1688), et de Marie-Catherine Bonnelance (° Stavelot 20 déc. 1691). Dont :

1. **Remacle-François-Joseph le TIXHON**, menuisier, ° Stavelot 12 janv. 1757, y † 15 nov. 1811, x Stavelot 21 janv. 1787, **Marie-Jeanne DETRIXHE**, ° Stavelot 19 fév. 1758 (ou 15 juin 1768 ?), y † 22 déc. 1789, fille de Henri († 4 déc. 1775), et de Marie-Anne-Joseph Broquet (° 23 sept. 1734). Dont :

1a. **Henri-Joseph le TIXHON**, ouvrier tanneur, charpentier, ° Stavelot 11 janv. 1789, y † 9 juin 1845, x Stavelot 14 juin 1812, **Anne-Catherine-Joseph BONNELANCE**, ° Stavelot 16 sept. 1787, y † 6 déc. 1859. Postérité.<sup>295</sup>

---

**Hubert DEWALQUE**, † Malmedy 19 juin 1800, x **Marie-Françoise AMBROISE**, fileuse à la laine, † après 1813. Dont :

1. **Marie-Hélène DEWALQUE**, ° Malmedy 17 oct. 1793, y † après 1876, x Malmedy 22 avril 1813, **Pierre LEFEBVRE**, voiturier, ° Malmedy 20 aout 1781, y † avant 1876. Dont :

1a. **Henriette LEFEBVRE**, ° Malmedy 25 oct. 1813, † Aniche (Nord) 25 nov. 1876, x **Bernard PETERS** (1822). Postérité.<sup>296</sup>

---

**Catherine DEWALQUE**, x **Joseph SCHAFF**, inhumée à Francorchamps.<sup>297</sup>

---

---

<sup>293</sup> GeneaNet - Corinne Genot.

<sup>294</sup> GeneaNet - Jacques Lecomte.

<sup>295</sup> GeneaNet - Yves Gob et Michel Tixhon (avec détails sur la famille Tixhon).

<sup>296</sup> GeneaNet - Louissette Blanquart.

<sup>297</sup> Info Christine Smolders.



**Cimetière de Francorchamps**

---

**Yannick DEWALQUE**, x **Annelies LEIRS**, ° Tongres 15 juin 1990, fille de Dirk, x 23 aout 1986, Lieve Gielen, ° 14 avril 1962, petite-fille d'Auguste Gielen, et d'Yvonne Van Geel.<sup>298</sup>

---

**Jeannette DEWALQUE**, x **Antoine DEHEZ**. Dont :

**Jean-Auguste DEHEZ**, cordonnier, ° Malmedy 2 fév. 1851.

---

**Thérèse DEWALQUE**, x **Joseph LINDEN**. Dont :

**Jean-Guillaume LINDEN**, ° Malmedy, x Malmedy 8 sept. 1853, **Marie-Thérèse DOMBRET**, ° Malmedy 13 janv. 1832.<sup>299</sup>

---

**Pierre DEWALQUE** (dom. Stavelot), ° ca 1963, x **Fabienne DETREMBLEUR**. Dont :

**Simon DEWALQUE**, ° ca 1999.

---

**Henri-Joseph DEWALQUE**<sup>300</sup>, ° Aisomont (Wanne) ca 1777, † Grand-Halleux, x **Marguerite THOMAS** (les 2 en vie en 1828). Dont :

**Marguerite DEWALQUE**, ° Ennal (Grand-Halleux) 30 déc. 1803, y † 9 déc. 1885, x Grand-Halleux 7 fév. 1828, **Jean-Joseph RONDEUX**, ° Farnières (Grand-Halleux) 25 nov. 1802, † Ennal 1<sup>er</sup> mai 1862, fils de Jean-Joseph (° Rencheux mars 1772, † Farnières 13 janv. 1845), x Vielsalm 6 fév. 1796, Marie-Jeanne Lekeu (° Grand-Halleux, y † 9 oct. 1808).

Dont postérité en p. 485.

---

**Anna-Johanna De WALCK**, de Bra, x **Mathias WARLAND**, de Malmedy. Dont :

---

<sup>298</sup> GeneaNet - François Beerten.

<sup>299</sup> Famille Dombret : <http://dombret.be/malmedo.html>

<sup>300</sup> **AVERTISSEMENT** : cette recherche incomplète ne sera pas terminée car, comme il ne s'agit pas de ma famille, je n'ai pas le temps d'aller voir dans les communes et aux archives de l'Etat. Ce n'est aussi qu'un brouillon avec des erreurs et surtout des mentions de lieux parfois incorrectes trouvées de temps à autre dans des documents administratifs (donc pas de l'état civil) ; pour les décès, c'est parfois d'après la dernière résidence ou doublé de ?? si très douteux ; pour les mariages, les noms de lieux inconnus ne sont pas mentionnés ou si douteux, suivis de ??; pour les naissances, les lieux sont majoritairement corrects (en principe très très peu d'erreurs) ; des mentions, en-dehors des fautes de frappes peuvent être erronées à cause de documents administratifs incorrects, voire illisibles. (J. T. Cierreux)

**Johann WARLAND**, bp Bütgenbach 31 déc. 1764 ; ss. : Johann Schumacher de Weywertz et Susanna Koch de Weywertz. <sup>301</sup>

---

**Gabrielle-Hélène-Marthe DEWALQUE**, x **Armand GABRIEL**, tous deux † entre le 8 juin 1998 et le 20 sept. 2011. Dont :

**Armand-Maurice-François-Joseph-Adelin GABRIEL**, ° Liège 13 juil. 1932, † Ganshoren 8 juin 1998, x A) (mar. diss.) **Marguerite-Julie LEPOIVRE** ; B) (mar. diss.) **Georgette-Adolphine DELANG**. <sup>302</sup>

---

**Paul DEWALKE**, dont Anne-Barbe, † Spa 16 mars 1773, dans l'état d'innocence. <sup>303</sup>

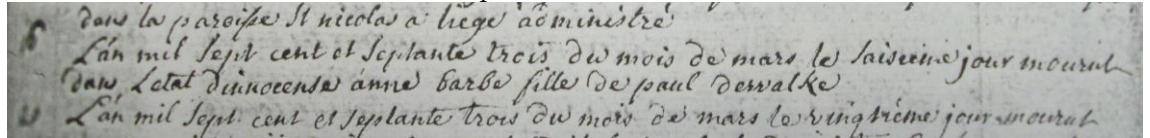

*Dans la paroisse St nicolas à liege administré  
L'an mil sept cent et septante trois du mois de mars le seizeième jour mourut  
dans l'état d'innocence anne barbe fille de paul dewalke  
L'an mil sept cent et septante trois du mois de mars le vingtième jour mourut*

---

**Joseph DEWALQUE** (Herve), ° ca 1931, † Verviers entre 16 et 21 avril 2012, x **Odette DEBECKER**.

---

**Fanny-Marie-Catherine-Joséphine DEWALQUE**, x **Amand-Joseph LEJEUNE**. Dont : **Alfred-Antoine LEJEUNE**, ing<sup>r</sup>, ° Roubaix (Nord) 21 sept. 1898, † Lille, x Marcq-en-Baroeul (Nord) 3 sept. 1925, **Henriette-Léonie VANROBAEYS**, ° Marcq-en-Baroeul 15 sept. 1906, † Hyères (Var) 18 fév. 1999, fille de Désiré (1875-1961), et de Julienne-Sylvie Wante (1881-1949). Henriette se remarie : Ennetières-en-Weppes (Nord) 3 mars 1973, Jules-Félix Desutter.

---

**Cécile DEWALQUE** x **Jean DEBUT**, fils de Jules, clerc de notaire, (° Bourlers 25 avril 1921, † Mariembourg 29 aout 1980), x Mariembourg 10 juin 1947, Renée Moraux. Dont, Olivier et Bertrand. <sup>304</sup>

---

---

<sup>301</sup> RP Bütgenbach 1764/200

<sup>302</sup> Décédé sans successeur connu (Moniteur Belge 11 avril 2012).

<sup>303</sup> Spa, registre des décès (Chr. Smolders).

<sup>304</sup> GeneaNet - Denis Debus.





# Table des matières

PRÉFACE	7
PREMIÈRE PARTIE	11
CADRE ET ÉVOLUTION	11
<b>CHAPITRE PREMIER</b>	<b>13</b>
<b>LE CADRE ET LES INSTITUTIONS</b>	<b>13</b>
§ 1. - La PRINCIPAUTÉ de STAVELOT-MALMEDY	15
§ 2. - Les FRANCS-HOMMES du PAYS de LUXEMBOURG	22
§ 3. - La FAMILLE LE PARMENTIER	27
§ 4. - REHARMONT sous LIERNEUX	31
§ 5. - La PRINCIPAUTÉ de LIÈGE	35
<b>CHAPITRE DEUXIÈME</b>	<b>39</b>
<b>ÉVOLUTION D'UNE FAMILLE</b>	<b>39</b>
§ 1. - ONOMASTIQUE	41
§ 2. - HÉRALDIQUE	44
§ 4. - La NAISSANCE d'une FAMILLE	49
§ 5. - La FIXATION à REHARMONT	53
DEUXIÈME PARTIE	61
LES GÉNÉALOGIES	61
CHAPITRE PREMIER	63
Descendance masculine	63
CHAPITRE DEUXIÈME	193
Famille Dewalque d'Odrimont	193
Descendances féminines (ordre alphabétique)	193
Nombre de descendants	491
CHAPITRE TROISIÈME	493
Familles Dewalque dont les liens avec Odrimont ou Reharmont sont encore à établir	493
1. Dewalque Planche (Bellevaux)	495
2. Walk-Savary (Montleban)	517
3 & 4. Les Dewalque à Malmedy	564
3. Dewalque-Pirette (Malmedy)	568
4. Dewalque-Henry (Malmedy)	582
5. Quelques familles et personnes dont les liens de parenté sont encore inconnus	596



## Livres parus concernant la famille Dewalque

Liber Memorialis Familiae de Walque,  
Félix et André de Walque, 1964.

Liber Memorialis Familiae de Walque, addendum,  
André de Walque, 1984.

Liber Memorialis Familiae de Walque, mise à jour,  
Luc de Walque, 2006. (Épuisé)

Walrand-Joseph Dewalque (1771-1818), curé-médecin ardennais,  
Luc de Walque, 2007.

Dieudonné Dewalque (1776-1852), laboureur ; la famille rochoise,  
Luc de Walque, 2008.

Liber Memorialis Familiae Dewalque,  
Luc de Walque, 2009.

Ces livres sont numérisés et actualisés à tout moment, selon les données qui me sont connues. Vous pouvez les obtenir à l'adresse de l'Association Familiale ([info@dewalque.be](mailto:info@dewalque.be)) ou sous forme numérisée à mon adresse ([luc.dewalque@skynet.be](mailto:luc.dewalque@skynet.be)).